

駆けるけ



広報いずのくに 令和2年3月号 (No.218)

発行 伊豆の国市
〒410-2292 静岡県伊豆の国市長岡340-1
編集 市長戦略部市長公室 ☎055-948-1431

HP (URL) <http://www.city.izunokuni.shizuoka.jp/>
メール info@city.izunokuni.shizuoka.jp
印刷 アサダ印刷株式会社



市公式 Facebook 「伊豆国物語」情報発信中!



平岡 晴ちゃん (長岡)
(平成28年3月28日生)

いつも明るくみんなを笑わせてくれる晴。4歳おめでとう！これからも元気いっぱい成長してね！



福田 蒼志くん (寺家)
(平成28年3月16日生)

わんぱくで甘えん坊なとっても優しい我が家の癒し系アイドル。元気いっぱいなあおくんできてね。



土屋 花和ちゃん (町屋)
(平成29年3月5日生)

お友達と遊ぶのが大好きなはなちゃん、3歳の誕生日おめでとう！優しく元気に育ってね！



望月 詩織ちゃん (中)
(平成28年3月9日生)

ニコニコ笑顔で元気いっぱい遊ぶ姿にいつも癒されています！4歳のお誕生日おめでとう。



土屋 陽路くん (御門)
(平成28年3月18日生)

ひろ4歳おめでとう。いつもニコニコのひろが大好きだよ。すくすく大きな一れ。



長谷川 月妃ちゃん (中)
(平成29年3月20日生)

歌と踊りが大好きでとても元気。いつも面白いつきちゃんがみんな大好きだよ！3歳おめでとう！

3月号出場者募集

平成28年～30年の各3月生まれ(2～4歳まで)のお子さんを募集します。電話は3月6日(金)、メールは3月8日(日)までに申し込みください。詳しくは市HPをご覧ください。



市長公室
☎055-948-1431

市HP(携帯版) QRコード



山田 瑠愛ちゃん (山木)
(平成28年3月1日生)

おしゃべりとダリルが大好きななちゃん、4歳おめでとう！元気に育ってね。大好きだよ！



マシ 超簡単！参加無料！

モンゴル語入門講座(全15回)

日本語とよく似た文法であるモンゴル語は、日本人にとって学びやすい言語の1つです。講座では、日常生活のさまざまな場面を設定し、すぐに使えるフレーズなどを学習します。筆記用具を用意して、お気軽にご参加ください。*マシ/モンゴル語で「超」「すくく」

とき/毎月第2・4火曜日 19:00～20:30(5月～)
ところ/あやめ会館2階 会議室
対象/全回に参加できる18歳以上の市民15人(高校生不可・応募者多数の場合は抽選)
講師/サンジドルジ・ムンフジャルガル(モンゴル国出身・国際交流員)

申込/4月9日(木)までに、電話またはメールで
*日程や場所は、変更する場合があります。
市長公室 ☎055-948-1431
メール hisyo@city.izunokuni.shizuoka.jp



静岡アフターDCCで

春を探しにでかけよう!!

4月～6月の3カ月間、静岡アフターDCC(デステイネーションキャンペーン)が行われます。静岡DCCは、JRグループ(6社)・静岡県・県内市町・地域の観光事業者が共同で開催する国内最大級の観光誘客キャンペーンです。
市では、昨年に引き続き「葦山反射炉」「いちご」「歴史文化」「花」をテーマに、市を訪れる人たちに楽しんでもらうため、「おもてなしのまぜじゅへり」「にぎわいのまぜじゅへり」「花じゅっぱらのまぜじゅへり」に、地域の皆さんと一緒に取り組んでいきます。

静岡DCC伊豆の国市実行委員会
事務局(市役所観光課内)
055(948)1480



葦山反射炉ライトアップ
とき/3月20日(金・祝)～4月8日(水) 18:00～20:30
葦山反射炉夜間開館
とき/4月1日(水)～8日(水) 20:30まで延長

静岡アフターDCC 伊豆の国市オープニング

とき/4月1日(水)17時～20時
ところ/葦山反射炉ガイダンスセンター
内容/オープニングセレモニー、芸者による踊り ほか
※来場者に静岡DCCオリジナルグッズをプレゼント(先着150人)

伊豆の国市15歳の誕生日を ランタンでお祝い!!

4月1日(水)の静岡アフターDCC伊豆の国市オープニング内で開催。
ライトアップされた葦山反射炉とランタンのコラボをお楽しみください。
ランタンにメッセージを書こう 17時～、みんなでランタンを揚げよう 18時30分～

JR踊り子号をお迎え

静岡アフターDCCのスタートにあわせ、JR踊り子号をお出迎えます。
とき/4月4日(土)10時30分～(踊り子号10時55分着、10時56分発)
ところ/伊豆長岡駅
料金/無料(切符なども不要)



●葦山反射炉前芝生広場で 夜のお花見をしよう!

葦山反射炉と桜がライトアップされている幻想的な空間で、夜のお花見を楽しみましょう。3・4日はキッチンカーなどの出店も予定しています。
とき/4月2日(木)～4日(土)17時～20時(雨天中止)
その他/シート、テーブル、イスなどは各自でご用意ください。また、火気の使用、大声で騒ぐ、ごみを放置するなどの行為はおやめください。

●夜のカメラ教室 in 葦山反射炉

参加無料。ライトアップされた葦山反射炉を被写体にカメラ技術を学び、写真撮影スポットを探ります。
とき/4月5日(日)18時～19時30分
(小雨決行)

●市内の「いちごの春」を 探そう!!

静岡アフターDCC期間中、市内では、いちご企画が盛りだくさんです。

いちごスタンプラリー

市内25の参加店舗で、1店舗ごとにスタンプを1つ押印。4つ集めると参加賞、さらに抽選でいちご商品を15人にプレゼントします。
とき/3月1日(日)～5月6日(水・振休)

みずみず 瑞々しい甘々の余韻に浸る 朝摘みいちご狩り

夜間、たっぷり甘さをため込んだいちごを、一番甘い瞬間に食べられます。
とき/4月12日(日)、19日(日)、26日(日)
7時～7時30分(受付6時30分)
※所要時間:約40～50分(うち30分間

食べ放題

最少催行人数/20人
料金/
1人1,600円
申込/実施日の10日前までに電話で

甘いいちごの大人な夜 夜に楽しむいちご狩り

電照いちごを再現した、特別ないちご狩り。幻想的な光のもと、ロマンチックないちご狩りを楽しみましょう。
とき/4月11日(土)、18日(土)、25日(土)
19時～19時30分(受付18時30分)
※所要時間:約40～50分(うち30分間食べ放題)
最少催行人数/20人
料金/1人2,000円
申込/実施日の10日前までに電話で



いちごジャム 作り体験

新鮮な採れたていちごを使って、いちごジャム作りを体験します。ビンに詰めてお土産にも!
(2ビンまで)

とき/4月9日(木)、10日(金)、16日(木)、17日(金)、23日(木)、24日(金)
各日とも、①10時～11時30分(受付9時45分)、②13時～14時30分(受付12時45分)
※所要時間:約90分
定員/3人(3組)
料金/
5人(5組)
1組1,200円
申込/実施日の10日前までに電話で



いちごマーク共通

ところ・問合せ・申込先/
江間いちご狩りセンター
055(948)1115

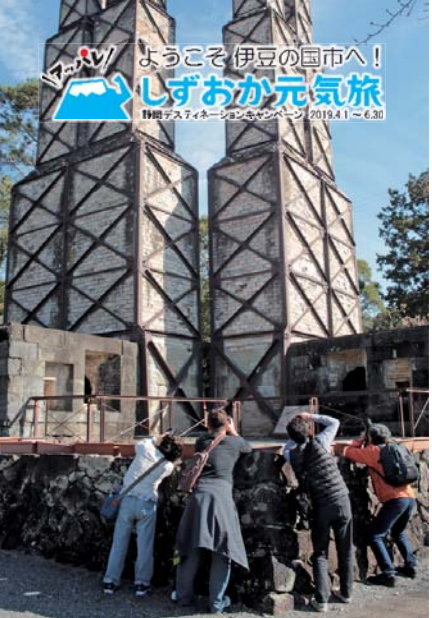

福祉分野の身近な相談者

新 民生委員・児童委員 決定

☎ 社会福祉課
☎ 0558-76-8036

民生委員・児童委員は、相談内容に応じて市民の皆さんと行政・各種専門機関を結ぶパイプ役を担います。任期は、令和元年12月1日～令和4年11月30日の3年間です。守秘義務がありますので、安心してご相談ください。また、欠員がある地区では、候補者の推薦など、情報提供にご協力をお願いします。

○市内の民生委員・児童委員・主任児童委員 (1月15日現在、敬称略)

伊豆長岡地区 (民生委員・児童委員)	
堀之上区	増島直子
古奈区	濱田博、大西繁雄、大澤秋典、山田邦治、村嶋敏明、小澤晃、小山義男、大和恵子 (欠員1人)
天野区	狩野謙一、本多規恭 (欠員1人)
長岡区	眞野好司、原一文、渡邊俊夫、杉山敏夫、渡邊豊、廣野恵子、富永正行、杉山富士夫、内田敏一、桑名二郎、小野間昌利
小坂区	中野令子、水口敏江
富士見区	小澤雅子、松下武義
長瀬区・戸沢区	木下幸直
谷戸区	小川雅子
仲之台区	室伏美登里
鳥打区	今泉弘代
町屋区	重田努
大北区	今井聖博
長塚区・珍野区	萩原幸子
千代田区	仲村孝良、杉山松男

菰山地区 (民生委員・児童委員)	
金谷区	芹澤桂子
山木区	宮澤智恵子、杉山友恵
多田区	高氏昭江
奈古谷区	木内早苗、柿崎節子
大仙区	小櫻和則
長崎区	鈴木一美
原木区	増島保子、山田治枝、後藤容子
四日町区	川口正晴、小粥敏子、石橋恵子、高橋啓子、渋谷友三
寺家区	西島清志、神田勇 (欠員1人)
中條区	高橋武彦、藤井信二
南條区	山下淳治、原良彦、平野日出男、久成富男、出口浩一郎、望月博、山口里美、西原由晴 (欠員3人)
立花台区	田中光 (~3月31日) → 清川訓 (4月1日~)
中区	平山ふみ子、尾崎貞夫、土屋誠、杉山寛
高原区	田中勤治
内中区	小川和枝
土手和田区	木内奏、大原雄二、杉原智子

菰山地区 (民生委員・児童委員)	
みどり区	(欠員2人)
富士見ニュータウン	(欠員1人)

大仁地区 (民生委員・児童委員)	
大仁区	小野薫、菅尾美行、小川理恵、中山勝江、青木康
吉田区	杉山数雄、織裳雅世
中島区	渡邊陽子
神島区	渡邊美津子、塩谷昭一
三福区	大井辰雄、杉山あけみ (欠員2人)
田京区	梶山和廣、石井巖雄、梶山滋男、西尾清、山田克芳、今村茂行 (欠員1人)
御門区	長坂英右、山本由美子
白山堂区	土屋ふみ子
守木区	鈴木正夫、堤英夫、久保行雄
宗光寺区	矢田勇
立花区	磯部信子、兼高俊
星和区	渡秀治
下畑区	高田幸久
田中山区 (浮橋区15組合む)	松井英昭、高橋利枝
浮橋区	川口孝、古屋文代
田原野区	佐藤新一
長者原区	牧野万起子

主任児童委員 (児童問題を中心に対応する民生委員)	
長岡中学校区	白井みち代、石井かおる
菰山中学校区	瀬戸秋子、谷口弘、中村裕子
大仁中学校区	飯田史朗、木口志津

○退任民生委員に感謝状を贈呈

市の地域福祉の最前線で活躍された民生委員・児童委員57人が、昨年11月30日に退任。感謝状と記念品が贈られました。皆さん、長い間ありがとうございました。



●棉と竹の祭

伊豆の国ふるさと博覧会関連イベントとして、「伊豆の国の棉と竹を楽しむ」をテーマに開催。体温まる飲食ブースもご用意しますので、ぜひお越しください。

とき/3月15日(日)10時30分~15時
30分(雨天時は3月22日(日)に順延)

ところ/古奈もみじ公園

内容/棉(糸つむぎ)のワークショップ、竹(ワークショップ)、お茶、尺八バンド演奏、飲食ブース、地域おこし協力隊ブース

※変更する場合があります。



●勉強会「まちの魅力」を伝える

静岡DC伊豆の国市実行委員会が主催する参加無料の勉強会。4月からはじまる静岡アフターDCや、北条義時を主人公とする2022年のNHK大河ドラマ「鎌倉殿の13人」に向けて、まちの魅力を伝えていくための手法を学びます。

とき/3月9日(月)13時15分~(受付13時~)

ところ/伊豆長岡庁舎3階 第1~3会議室

内容/アフターDCの取組(相磯和男氏(静岡DC伊豆の国市実行委員会

幹事長)、北条義時って何者!?(山田康雄氏(文化財課学芸員))
対象/どなたでも

●ぷちふるはくとコラボ! ポップコーンマルシェ

とき/4月12日(日)10時~14時

ところ/大仁瑞泉郷(MOA大仁農場)

内容/ワークショップ、ハンドメイドクラフト、飲食など約60ブースが出展予定

問 大仁瑞泉郷
☎ 0558(79)1118

☎ 0558(948)0304

●「ひとつなぎ伊豆の国。」始動!

「伊豆の国ふるさと博覧会」や「放射炉ピアガーデン」など、地域のにぎわいづくりを行ってきた「伊豆の国おんぱく実行委員会」。このたび、同会が名称を改め「ひとつなぎ伊豆の国。」として生まれ変わります。

人と人をつないで、伊豆の国市を盛り上げていきます。一緒に盛り上げてくれる仲間も大募集中。興味がある人は、ぜひ一度問い合わせください。

問 ひとつなぎ伊豆の国。事務局
(市役所観光課内)

☎ 0558(948)1480

●花咲く伊豆の国フェア 2020 in 菰山反射炉

春を彩るクリエイティブな作品が、菰山反射炉に集結。ハンギングバスケット、コンテナガーデン(寄せ植え)、ミニガーデンのコンテストなどを行うほか、コンテストに出展された作品の展示を行います。「春のおもてなしガーデン」へお出かけください。

とき/3月18日(水)~22日(日)、10時~17時(22日は10時~15時)

ところ/菰山反射炉前芝生広場

料金/無料

問 環境政策課

☎ 0558(76)8002



4月から

「福祉タクシー・バス・鉄道利用券」見直し 「バス・鉄道利用券」廃止 を実施予定です

☎ 長寿福祉課 ☎ 0558-76-8011 (高齢者)
☎ 障がい福祉課 ☎ 0558-76-8007 (障がい者)

◆変更内容(予定)

○福祉タクシー・バス・鉄道利用券 → 「タクシーで使える券」「バスと鉄道で使える券」の2種に

- ①タクシーで使える券 / 「タクシー初乗り券」に変更することで、外出回数の増加を促し、高齢者・障がい者の社会参加の促進や日常生活の利便性向上(外出支援)を図ります。
- ②バスと鉄道で使える券 / 従来の利用券をバスと鉄道のみを利用できるように変更し、市内のバス・鉄道の利用促進を図ります。

○バス・鉄道利用券 → 廃止

従来の「バス・鉄道利用券」の「バス・鉄道の利用促進」という目的は、「福祉タクシー・バス・鉄道利用券」に残し、廃止します。

交付対象者	利用券	
	令和元年度まで	令和2年度から(予定)
高齢者 (75歳以上)	タクシー・バス・鉄道利用券(100円券×50枚)	①タクシー初乗り券(※)(初乗り券×9枚) ②バス・鉄道利用券(100円券×30枚)
	バス・鉄道利用券(100円券×50枚)	廃止
障がい者 (身体障害者手帳1・2級、療育手帳A、精神障害者保健福祉手帳1・2級)	タクシー・バス・鉄道利用券(100円券×100枚)	①タクシー初乗り券(※)(初乗り券×17枚) ②バス・鉄道利用券(100円券×30枚)
	バス・鉄道利用券(100円券×50枚)	廃止

※初乗り料金/タクシーに乗って初めに表示される料金。令和2年2月現在は、610円(タクシー会社により異なる)。

◆交付申請(予定)

交付申請は、例年同様、4月1日から次のとおり実施します。
詳しくは、広報4月号でお知らせします。

とき / 4月1日(水)から 8時45分～16時30分

ところ / 大仁庁舎、あやめ会館、葦山支所

対象 / 令和2年4月1日現在、市内の住民基本台帳に記録されていて、次のいずれかに該当し、長期入院や施設入所をしていない人

- ①昭和20年3月31日以前に生まれた人
- ②身体障害者手帳1・2級を持っている人
- ③療育手帳Aを持っている人
- ④精神障害者保健福祉手帳1・2級を持っている人

◆留意事項

今回のお知らせは、決定事項ではありません。対象者が約9,000人と多数であるため、見直しを行っている旨をお知らせするものです。令和2年度予算が市議会で議決されれば、正式決定となります。



ご理解・ご協力をお願いします

給食費改定のお知らせ

☎ 学校教育課 ☎ 055-948-1453

【表①】主な食材の値上がり状況(税込)

	品目	数量	価格(H=平成)		上昇率
			H26.4	H31.4	
1	精米	10kg/袋	2,937円	3,245円	110%
2	精麦	1kg	258円	295円	114%
3	米飯	1kg	657円	734円	111%
4	ロールパン	30g	29円	34円	117%
5	めん	100g	47円	61円	129%
6	牛乳	200cc	49円	52円	106%
7	ジャガイモ(メークイーン)	1kg	194円	259円	133%
8	たまねぎ	1kg	237円	194円	81%
9	人参	1kg	183円	270円	147%
10	オレンジ(カリフォルニア)	1個	99円	140円	141%
11	バナナ(フィリピン)	1本	42円	62円	147%
12	豚ひき肉	1kg	842円	918円	109%
13	鶏モモ正肉切身	1kg	1,015円	1,047円	103%

◆給食費改定の背景

市では、給食に安心安全かつ安価な食材を使用するため、産地を問わず調達方法を検討したり、低コストの食材を使用した献立をつくる工夫をしたりと、経費削減に努めています。
しかし、食材の単価上昇などにより、5年前の改定時と比べて主な食材の価格は平均11%ほど、米などの主食の価

格は平均16%も上昇しています。(表①参照)

こうした現状から、昨年9月、「給食費の値上げ」、要望の多い「給食回数の増加」について保護者の皆さんにアンケートを実施しました。その結果を踏まえ、学校給食審議会での審議および市教育委員会での審議・承認により決定した改定内容を、次のとおりお知らせします。ご理解・ご協力をお願いします。

◆アンケートで寄せられた意見の一部をご紹介します

- 今後も安全な給食を食べられるよう努めてほしい
- 十分な質量がほしい
- 値上げは仕方ないが、給食回数が増えると助かる
- 安全で栄養バランスの摂れた給食の提供はありがたい
- これからも地産地消、安心・安全な給食を望む
- 弁当持参日を月2回から月1回にしてほしい

◆給食費の運用方法

施設の設備費、人件費、水道・光熱費などは全て市が負担しているため、給食費は全て食材購入に充てられます。

平成28年度以降、給食費の徴収率は次のとおりです。(表②参照)

【表②】給食費徴収率

年度	徴収率
平成28年度	99.88%
平成29年度	99.98%
平成30年度	99.95%

【表③】改定後の給食回数・給食費

区分	現行		改定後	
	給食回数	給食費	給食回数	給食費
幼稚園	162回	3,300円	165回	3,690円
	182回	4,300円	187回	4,840円
小学校	182回	5,100円	185回	5,690円
	182回	5,100円	185回	5,690円

改定後の給食回数・給食費は、次のとおりです。(表③参照)適用は4月1日から実施します。
今回の改定では、一食あたり幼稚園が22円、小学校が25円、中学校が30円の値上げとなります。

◆改定内容

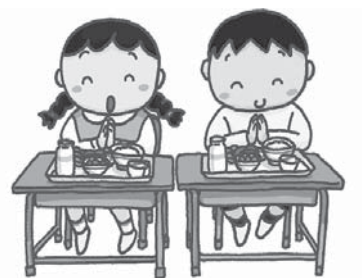

事業報告会開催・新年度事業提案募集

市では、地域の課題解決に向けて、市民活動団体などが提案した事業を、市と協働で実施する市民提案型のパートナーシップ事業によるまちづくりを推進しています。

令和2年度事業提案募集

●募集期間

4月1日(水)～22日(水)8時30分
～17時15分(土日を除く)

●提出書類

事業申込書、提案書、収支予算書、
団体概要書、誓約書

●提出方法

持参または郵送(必着・郵送の場合
は提出後に確認の電話をいれること)

●審査・決定

審査委員会が、市との協働事業にふ
さわしいか審査を行い、実施する事
業を決定します。

●協定書の締結

事業開始前に、市と基本事項や役割分
担などを明示した協定書を締結します。
※詳しくは直接問い合わせいただくか、
市HPをご覧ください。



◎地域づくり推進課
〒410-2292
伊豆の国市長岡340-1
☎055(948)1412

パートナーシップ事業とは

◆対象となる事業

- ①公益的または社会貢献的な事業で、提案するNPO、市民活動団体などと市が協働で取り組むことで、課題解決が図られるもの
- ②市が単独で実施するよりも、NPO、市民活動団体などと市が協力・連携して実施するほうが、より高い効果が期待できるもの
- ③その効果が市内において生ずるもの

◆対象外の事業

- 営利を目的とするもの
- 宗教や政治活動に関わるもの
- 国、地方公共団体、公共法人または公益法人などこれらに類する団体からの助成を受けているもの など

◆応募できる団体の要件

- 次に掲げる事項を全て満たすこと。
- ①営利を目的としない、自主的に公益的な活動を行う団体(NPO、市民活動団体、ボランティアグループ、自治会など)であること
 - ②おおむね5人以上の会員で組織していること
 - ③組織の運営に関する規約、会則などが定められていること など

◆事業期間

6月ごろから翌年3月31日までの単年度事業とします。

◆市負担金

1事業あたり上限20万円とし、採択後、内容を精査した上で決定します。
※人件費、備品購入費などは対象外

犬の飼い主の皆さんへ

狂犬病予防注射を受けさせましょう!



狂犬病は、人にもうつる病気です。感染・発症すると治療がなく、ほぼ100%死亡します。狂犬病にならないためにも、予防はとても重要です。犬の飼い主は狂犬病予防法をしっかり守り、発病を未然に防ぎましょう。

◎環境政策課
☎0558(76)8002

市役所で登録(一生に1回)

- 登録すると「鑑札」が交付されます。
- 登録後、飼い犬が死亡したときや、登録内容に変更が生じた場合は届出が必要です。

狂犬病予防注射(年1回)

- 生後91日以上の犬は、毎年、狂犬病予防注射を受けさせることが義務付けられています。
- 屋内・屋外の飼育にかかわらず、狂犬病予防注射を受けさせましょう。
- 予防注射を受けさせたら、必ず「注射済票」の交付手続きをしましょう。
- 犬が高齢や病気で注射が困難な場合、獣医師の証明をもらい、市役所で猶予の手続きをしましょう。(毎年手続きが必要です)

鑑札と注射済票

○飼い犬の首輪などに「鑑札」と「注射済票」をつけましょう。迷い犬の防止にもなります。

集合注射の持ち物・金額など

○登録と予防注射を受ける場合

持ち物/6,500円(1頭)
(登録料3,000円+注射料3,500円)

○予防注射だけを受ける場合

持ち物/受付票(集団注射のご案内)、愛犬手帳
または愛犬カード、注射料3,500円(1頭)
(注射料2,950円+予防注射済票交付手数料550円)

※消費税増税により金額が変わりました。

集合注射の日程(4月)

どの日程も都合が悪い場合は、各動物病院で必ず受けさせてください。

	会場	時間
4日(土)	旧市役所葦山庁舎	9:00～9:40
	原木公民館	9:55～10:10
	江間公園駐車場	10:25～10:40
	江間防災センター	10:55～11:15
	千代田公民館	11:30～11:40
	共和幼稚園駐車場	13:00～13:15
	JA伊豆の国南部支店南側	13:30～13:50
	アクシスカつらぎ南側駐車場	14:05～14:20
10日(金)	長岡区民館	14:35～14:50
	市役所伊豆長岡庁舎	15:05～15:35
	長者原公民館	9:00～9:10
	浮橋公民館	9:30～9:50
	田中山公民館	10:10～10:20

	会場	時間
10日(金)	下畑公民館	10:40～10:50
	守木公民館	11:05～11:35
	星和立花管理事務所	11:50～12:00
	葦山時代劇場大駐車場	13:30～14:00
	葦山生涯学習センター	14:15～14:30
	エメラルドタウン管理組合事務所	14:55～15:10
11日(土)	アピタ大仁店 駐車場	9:00～9:30
	三福公民館	9:45～10:10
	天野公民館	10:25～10:45
	市役所大仁庁舎	11:00～11:20

※気象状況などにより実施を中止する場合は、同報無線でお知らせします。

令和元年度パートナーシップ事業報告会及び令和2年度説明会

とき/3月17日(火)18時30分
ところ/伊豆長岡庁舎3階会議室

内容/

- ①実施団体の事業報告
- ②国市制作実行委員会
- ③NPO法人伊豆学研究会
- ④伊豆の国市音頭保存会
- ⑤伊豆長岡まゆ玉の会
- ⑥NPO法人高原倶楽部
- ⑦YAMANEKO 楽舎
- ⑧伊豆長岡温泉場通り振興会

(順不同/7団体)

②令和2年度募集の説明

健康づくり課 からのお知らせ

健康増進法の一部を改正する法律が 4月1日から全面適用に！

4月1日から、いよいよ「健康増進法の一部を改正する法律」が全面適用となります。この法律の適用により、2人以上が同時に、または入れ替わり利用する施設が、原則として屋内禁煙になります。ただし、喫煙専用室に限り、屋内での喫煙が可能となります。

4月1日以降、法律に違反した人には、罰則が科せられる場合がありますので、ご注意ください。



この法律は、「望まない受動喫煙をなくす」ためにつくられました。ご理解ご協力をお願いします。

法律に関する質問・意見は 専用のコールセンターへ

「なくそう！望まない受動喫煙WEBサイト」や「健康増進法の一部を改正する法律概要」などをご覧いただいたうえで問い合わせください。

☎ 受動喫煙対策に係る
コールセンター
(受付：9時30分～18時15分
土日祝日は除く)
☎ 03(5539)0303



年長児・小学6年生の保護者の皆さんへ

こども予防接種はお済みですか？

保護者の皆さん、お子さんの予防接種はお済みですか。母子健康手帳の接種履歴を再度確認してください。接種していないお子さんは、令和2年3月31日までに接種を完了してください。

《予防接種の種類》

○麻しん風しん混合2期

対象／平成25年4月2日～平成26年4月1日生まれ
(年長児)

○二種混合

対象／平成19年4月2日～平成20年4月1日生まれ
(小学6年)

※対象者には、平成31年4月に個別通知を送付しています。
※予診票を紛失した場合や、転入などで予診票を持っていない場合は、事前に手続きが必要です。保護者(父または母)が、母子健康手帳を持参のうえ、健康づくり課(葦山福祉・保健センター)で手続きしてください。

プロ直伝・参加無料！チューブを使って理想のボディへ

スリムアップ教室(筋力アップコース)

チューブ(伸縮性のあるゴム)を使って、家でも続けられる簡単な筋トレを行います。基礎代謝量をアップして、太りにくい理想のボディを目指しませんか。

とき	ところ	テーマ(内容)
4月22日(水) 9:00～11:30 (受付8:30)	あやめ会館 3階 多目的ホール	体力測定(体組計測定、立位体前屈、開眼片足立ち、立ち上がりテスト)、個人目標作成、基礎運動
5月20日(水)		運動習慣をつけて筋肉量を増やそう
5月27日(水)		筋力アップで基礎代謝アップ!
6月3日(水) 9:30～11:00 (受付9:00)		足腰鍛えて階段ラクラク
6月17日(水)		筋力アップでパワーアップ!
7月1日(水) 9:00～11:30 (受付8:30)		体力測定(体組計測定、立位体前屈、開眼片足立ち、立ち上がりテスト)、個人目標作成、基礎運動
7月15日(水)		総まとめ運動・面接
9月9日(水) 9:30～11:00 (受付9:00)		フォローアップ教室1回目
9月30日(水)		フォローアップ教室2回目

対象／20歳以上の市民30人(先着順)

申込／3月2日(月)～27日(金)に電話または窓口で

【注意事項】

- 全日程に参加してください。(どうしても都合がつかない場合は、要相談)
- 病院で治療を受けている人は、事前に主治医から参加の許可を得てください。
- 血圧などの服薬がある人は、主治医の指示通り必ず服用してください。

昭和47年4月2日～昭和54年4月1日生の男性の皆さん 風しん抗体検査・第5期予防接種 はお済みですか？

対象者の皆さんは、風しんの抗体保有率が低いといわれています。

令和元年5月下旬ごろ、対象者の皆さんにクーポン券をお送りしました。まだお済みでないと思われる人には、1月下旬ごろ案内ハガキも送付しています。感染拡大防止のため、お早めに検査を受けてください。また、クーポン券の使用期限を令和3年3月31日まで延長します。お手元のクーポン券はそのまま使用できますので、差し替えの必要はありません。クーポン券を紛失した場合は、再発行します。健康づくり課窓口へお越しください。詳しくは、市HPをご覧ください。



市HP QRコード

◆令和元年5月以降に
転入してきた方へ

転入前の市区町村で風しん抗体検査を受けていない場合、健康づくり課でクーポン券発行手続きが必要です。

クーポン券見本

抗体検査	予防接種予診票	クーポン券見本
抗体検査 1 静岡県伊豆の国市 222259 氏名(氏名) 有効期限 2020年03月	予診票 1 静岡県伊豆の国市 222259 氏名(氏名) 有効期限 2020年03月	クーポン券 1 静岡県伊豆の国市 222259 氏名(氏名) 有効期限 2020年03月
抗体検査 2 静岡県伊豆の国市 222259 氏名(氏名) 有効期限 2020年03月	予診票 2 静岡県伊豆の国市 222259 氏名(氏名) 有効期限 2020年03月	クーポン券 2 静岡県伊豆の国市 222259 氏名(氏名) 有効期限 2020年03月
抗体検査 3 静岡県伊豆の国市 222259 氏名(氏名) 有効期限 2020年03月	予診票 3 静岡県伊豆の国市 222259 氏名(氏名) 有効期限 2020年03月	クーポン券 3 静岡県伊豆の国市 222259 氏名(氏名) 有効期限 2020年03月

☎ 健康づくり課
055(949)6820

日頃の備えはとても大切

避難の心得

(風水害編)

◆日常的にすべきこと

○非常時持出物品を確認(保存状態など)し、わかりやすい場所に保管する

持出物品／貴重品、常備薬、水、食糧、毛布など(必要に応じて、タオル、衣類、携帯用充電器、生理用品、オムツなども用意)

○身近な人と避難計画を立て、タイミング、連絡・移動手段、避難先、持出物品などを確認する

※特に子どもや高齢者、障がい者など支援が必要な人は、事前に身近な支援者と考えを共有しておきましょう。

◆警報発令時にすべきこと

○状況によって計画的に避難する
○事前に用意した持出物品を携え、余裕をもって避難する(夜間は避ける)
※特別警報発令時は、行政の指示にしたがって行動してください。



◆台風・豪雨時にすべきこと

なるべく、外出は控えましょう。また、避難所では共同生活になります。狭い・暑い・寒い・トイレが少ないなど、過酷な環境です。互いに過ごしやすくするためにルールを守り、援助が必要な人への心配りをしましょう。介護や介助は、原則近親者をお願いしています。一緒に避難することが難しい場合は、支援者がいる場所への避難も事前に検討しておきましょう。

◆台風豪雨直後の行動

外出などは、夜が明け、雨が上がったことを確認してから行いましょう。

保健福祉・子ども子育て相談センター
☎0558(76)8010

あなたも狙われるかも！悪質商法にご用心 120

「フリマアプリ上の悪質な二重払い事案」

(文と絵) 司法書士 山田茂樹

一般のユーザー間で、不施。その際、支払方法として後払決済(例えば、決済さまざまな物品を気軽に売り買えることのできるフリマアプリを利用する人も少なくないと思います。最近、フリマアプリで電化製品を購入して出品者に代金を支払ったにも関わらず、後日、購入者宛てに家電量販店から購入代金の支払いを請求されるという事案が発生しました。これは、悪質な出品者があります。



代金の二重払いにご注意を

【消費生活相談】
時間(共通)
9:00～16:00
(12:00～13:00は除く)

伊豆の国市役所伊豆長岡庁舎
相談日:毎週月・水・金曜日
(年末年始・祝日は除く)
伊豆の国市消費生活センター
☎055-948-2901

伊豆市役所(伊豆市小立野)
相談日:毎週火～木曜日(年末年始・祝日は除く)
伊豆市消費生活センター
☎0558-72-9858

国際交流員がモンゴルを紹介!

ジャルガルのほのぼの日記

第24回 ポップコーンマルシェ



皆さん、サエンバエノー。やらかな春の日差しがうれしい季節になりましたが、皆さんはお変わりなくお過ごしでしょうか。今年はおリンピックイヤーですので、とてもワクワクしています。

聖火は、今月26日に福島県を出発します。葦山反射炉へ来る6月26日が待ち遠しいですね。オリンピックに出場する選手も次々と内定していますし、応援している選手の活躍が今から楽しみです。

モンゴル国代表が東京五輪出場に内定している競技は、初めての出場が一番注目を集めている3×3バスケットボール女子モンゴル国代表チームのほか、アーチェリー、射撃、レスリング、マラソン(女子)、パラテコンドーなどの競技です。

モンゴル国代表の各チームは、オ

リンピックに向け、日本国内のホストタウンで定期的に強化合宿を実施しており、柔道ナショナルチームも3月に伊豆の国市に来る予定となっています。皆さんには引き続き、応援をよろしくお願いします。

さて、4月12日(日)に大仁瑞泉郷大仁農場で行われる「ポップコーンマルシェ」にモンゴルブースを出展することになりました。

ぜひ遊びに来てください。それでは、また。バイルタイ。

市長公室
☎055(948)1431

第4回モンゴル語クイズ答え
Хөөмий→喉歌
Цагаан сар→お正月(白月)
Бууз→モンゴル風肉まん
Уртын дуу→長唄

第4回

ごみの分け方・出し方

ペットボトル編



ペットボトルは、はずして、すすいで、リサイクル

ペットボトルは、リサイクルしやすいように、ラベルをはずして、中をすすいで、分別して出してください。

ペットボトルの出し方

- ①キャップをはずす
キャップは、プラスチック容器ごみへ出してください。
- ②ラベルをはがす
ラベルは、プラスチック容器ごみへ出してください。
- ③中を水で軽くすすぐ
中を水で軽くすすいだら、ペットボトルごみへ出してください。

A.よりリサイクルしやすくするためです

使用済みのペットボトルをよりリサイクルしやすい状態にするため、ペットボトル以外の素材(キャップ・ラベル)を取り除くことが必要となります。従来、ラベルはリサイクルを行う工場、ペットボトルとの重量差を利用して風の力で分離してきました。しかし近年では、ペットボトルの軽量化が進んだことで、完全に分離することが困難になってきています。

そのため、(公財)日本容器包装リサイクル協会の「ペットボトル引き取りガイドライン」が改定され、引き渡す前にペットボトルからラベルをはがすことが求められています。

Q.なぜペットボトルのラベルをはがす必要があるの？

廃棄物対策課
☎055(949)6805

図書館だより

開館時間（共通）9：00～17：30
 中央図書館 ☎ 0558-76-5566
 葦山図書館 ☎ 055-949-8605
 URL <http://www.izunokuni.library-town.com/>

ピックアップ

一般



稚児桜 一能楽ものがたりー
 澤田瞳子／著
 淡交社

清水寺の稚児・花月は、人気の裏で年下の稚児をいじめていたが、自分を捨てた父親が訪ねて来ると…。「山姥」「花月」「葵上」など、能の名曲に触発された物語8編。

【中央・葦山】

児童



のりまき
 小西英子／著
 福音館書店

大きな海苔の上に、ご飯を広げ、卵焼き、きゅうり、えびとのせていき…。のりまきができるまでを描いた彩り豊かな食べ物絵本。まるで本物のような海苔の絵は必見です！

【中央・葦山】

3月の図書館カレンダー

日	月	火	水	木	金	土
1	②	3	4	☆	6	7
8	⑨	10	11	12	13	14
15	⑬	17	18	19	20	21
22	⑳	24	25	26	◇	28
29	㉑	31				

○ 中央休館日 □ 葦山休館日
 ◇ 両館休館日 ☆ おはなし会

3月のおはなし会

中央図書館 14日(土) 11:00～
 葦山図書館 14日(土) 14:00～
 28日(土) 14:00～
 くぬぎ会館こども広場
 5日(木) 11:00～

新着本コーナーから

- 一般 清く貧しく美しく 石田衣良／著【中央】
- 一般 梅と水仙 植松三十里／著【中央】
- 一般 オカシナ記念病院 久坂部羊／著【葦山】
- 一般 風間教場 長岡弘樹／著【葦山】
- 一般 まずはこちら食べて 原田ひ香／著【中央】
- 一般 老人初心者の覚悟 阿川佐和子／著【葦山】
- 一般 絶景！さくら鉄道 レイルウェイズグラフィック／著【葦山】

お知らせ

閲覧席の利用について(お願い)

館内の机や椅子は、どなたでもご利用いただけます。ルールを守って利用してください。
 ○おしゃべりや通話はご遠慮ください。
 ○長時間席を離れるときは、荷物を置いていかないでください。
 みんなの図書館です。ほかの利用者の迷惑にならないよう、ご協力をお願いします。

公営簡易水道事業・下水道事業を公営企業化します

現在、総務省から来年度までに人口3万人以上の団体における下水道事業と簡易水道事業の地方公営企業法適用を求められています。これを受け、市では、4月1日から次のとおり公営簡易水道事業・下水道事業を公営企業化します。

- 公営簡易水道事業／既に地方公営企業法適用を受けている上水道事業と統合
- 下水道事業／地方公営企業法を全部適用

■料金や納め方に変更はありません

水道料金、下水道使用料などの料金やその納め方に変更はありません。また、口座振替の場合、払込先が「伊豆の国市会計管理者」から「伊豆の国市下水道事業 伊豆の国市長」などに変更となりますが、手続きは一切不要です。詳しくは市HPをご覧ください。

(公営簡易水道事業)
 水道課
 ☎ 055-948-2911
 市HP QRコード▶



(下水道事業)
 下水道課
 ☎ 055-948-2920
 市HP QRコード▶



文化財通信

その177

「江川家の具足開き」

文化財課 ☎ 055-948-1428

市では、平成30年から「伊豆の国市歴史の風致維持向上計画」の一環として、江川家の年中行事の調査を行っています。江川家は伊豆の国市のシンボルとも言える葦山反射炉を築造し、葦山代官を務めた江川英龍(坦庵公)の子孫にあたり、現在でも江川邸では、江川家に関する多数の行事が行われています。今回は、調査を行った行事の中から、1月に行われた「具足開き」を紹介します。具足開きは、甲冑に供えられた餅を下げ、槌で割って食べる正月行事で、江戸時代の武家で行われた、一般家庭の鏡開きにあたる行事です。現在の江川家の具足開きでは、鏡開きと祝賀会を行っています。



具足開きで使用する餅



祝賀会の食事(右上が馬蹄形の沢庵)

員、地元金谷区の関係者ですが、一般の人も参加することができま。祝賀会では、新年を祝って皆で食事を共にし、食事は坦庵公の時代から続く質素なもので、高価であった砂糖の代わりに塩で味付けをした汁粉が特徴的です。また、馬の蹄の形に切った沢庵を食べ、1年の健康を願います。

今回の調査によって、具足開き以外でも、江川家では古くからのさまざまな行事を今に伝えていることが

明らかになりました。市では、この調査をまとめ、令和2年度に報告書を発行します。江川家に武家ならではの行事が伝わっているように、皆さんの家庭や地域にも多くの伝統行事やしきたりが伝わっていると思います。改めて自分の周りを見つめ直してみると意外な発見があるかもしれません。

■世界遺産でガイドしませんか

伊豆の国歴史ガイドの会では、葦山反射炉をはじめ、市内の史跡でガイド活動を行っています。歴史を訪ね、新しきを知り、語ることは人生を豊かにします。初心者大歓迎です。興味のある人は、ぜひ問い合わせください。

伊豆の国歴史ガイドの会 (会長 福山)

☎ 090(3253)3307



歴史ガイド

聖火リレーを盛り上げるために

1月17日 コカ・コーラボトラーズジャパン(株)から特製ピンバッジ贈呈

コカ・コーラボトラーズジャパン(株)の高橋竜治静岡支社長らが、小野市長を訪問。東京2020オリンピック競技大会の聖火リレーを盛り上げる特製ピンバッジ900個が市に贈られました。小野市長は、「有効に活用させていただきます」と感謝を述べました。

6月26日(金)に実施予定の聖火リレーでは、韮山反射炉～韮山時代劇場の約2.6kmを14人のランナーがつなぐ予定です。皆さん、応援をお願いします。



特製ピンバッジの披露

二次災害防止などを目指して

1月17日 (一社)静岡県地質調査業協会と災害協定を締結

市では、(一社)静岡県地質調査業協会と「災害時における地質調査等業務委託に関する協定」を締結。伊豆長岡庁舎で、締結式を実施しました。これにより、災害時、応急復旧工事に必要な地質調査などを迅速に実施することで、二次災害防止や公共施設などの機能回復を図ることが期待されます。

締結式では、同協会の松浦好樹会長は「迅速かつ的確に対応できる体制づくりに努めていく」と話しました。



協定書を手に

土木施設に親しむ

1月29日 「体験型現場見学会」が開催

県と県道路公社が進める「国道136号(有料道路「伊豆中央道」)江間改築事業」の北江間橋橋梁上部工(床版工)工事現場で、長岡北小4年生23人を対象に「体験型現場見学会」が開催されました。

児童たちは、北江間橋から小学校周辺の風景を眺めたり、橋面に絵や言葉などを描いたり、充実した1時間を過ごしました。また、工事関係者と話す姿も見られ、楽しみながら学んでいました。



描いた作品の前で

地域資源を生かした活動体験が評価

1月31日 浮橋まちづくり実行委員会が成果を報告

浮橋まちづくり実行委員会が、県の「ふじのくに美しく品格のある色づくり」連合奨励賞を受賞。成果を小野市長に報告しました。この受賞は、同会が毎年行っている自然環境や農業などを生かしたさまざまな体験活動の提供により、子どもたちが地域資源の大切さを学ぶ機会を創出していることが評価されたものです。

同会の土屋賞会長は、「関係するすべての皆さんの協力のおかげ」と喜びを語っていました。



成果を手に記念撮影

今年も開催！パンを楽しむ2日間

1月18・19日 第14回パン祖のパン祭を開催

パン祖のパン祭を、韮山時代劇場で開催しました。会場では、パン販売やゲームなどを通じ、多くの来場者が「パン」を楽しみました。また、全国高校生パンコンテストでは、全37校から435点もの作品が参加。今年は、南川直輝さん(石川県立翠星高校3年)の「白山の日の出～そば香る松任梨のデニッシュ～」がパン祖のパン祭大賞を受賞しました。雨にも負けず、大盛況の2日間となりました。



- ①全国高校生パンコンテスト実技審査
- ②パンはどこかな？(パン堀りゲーム)
- ③誰よりも長く伸ばそう(パン生地伸ばしコンテスト)
- ④あんパンを食べるスピードを競う(パン食いゲーム)
- ⑤パン作りに挑戦(ちびっこパン作り体験教室)
- ⑥パン祖のパン祭大賞を受賞した南川直輝さん(左)
- ⑦⑧同時開催した「大仁警察署地域安全フェスタ」
- ⑨今年の巨大パンオブジェ
- ⑩多くの人が訪れた会場
- ⑪全国高校生パンコンテスト入賞者の皆さん



お知らせ

情報BOX

令和元年度

田方地区合同自衛隊 入隊予定者激励会

とき／3月24日(火)開場12時30分 開演13時30分
ところ／葦山時代劇場 大ホール

内容／自衛隊入隊予定者激励、記念講演、記念演奏(予定)
料金／無料(申込不要)
◎地域づくり推進課
☎055(948)1412

SHIZUOKA 福祉の就職&進学フェア

参加無料。福祉分野への就職・進学を希望する人は、お気軽にご参加ください。来場特典もあります。
とき／3月14日(土)13時～16時
ところ／プラサヴェルデ コンベンションホールA (沼津市大手町)
内容／採用担当者との個別相

談、福祉・介護未経験者などの就職相談、進学希望者への学校情報の提供など

※同日10時～12時、セミナー「介護現場で役立つ言葉かけの極意！」も開催。詳しくは、問い合わせください。
◎静岡県社会福祉人材センター
☎054(271)2110

順天堂大学公開講座 in 三島キャンパス

あなたには糖尿病!? なたでも参加できます。
とき／3月7日(土)13時30分～15時50分(開場13時)
ところ／順天堂大学保健看護学部三島キャンパス(三島市大宮町)
※駐車場はありません。公共交通機関をご利用ください。
内容・講師／①「身近にある血糖異常」杉本大介助教(医

学部附属静岡病院糖尿病・内分泌内科)②「糖尿病患者さんの睡眠管理」近藤ふさえ教授(保健看護学部)
◎順天堂大学保健看護学部
☎055(991)3111

J A静岡厚生連リハビリテーション中伊豆温泉病院 院内保健講座

とき／①3月3日(火)9時30分～11時50分、②3月5日(木)9時40分～11時50分、③3月9日(月)9時40分～11時50分、④3月12日(木)9時40分～11時50分
ところ／J A静岡厚生連リハビリテーション中伊豆温泉病院健康管理センター2階 研修室(伊豆市上白岩)
内容／①心房細動、骨折②薬物乱用、嚥下障害③肩こり
④糖質制限、放射線検査
定員／40人程度(先着順)
料金／無料
持ち物／筆記用具、ポイントカード(持っている人)
申込／電話で健康管理課へ
◎J A静岡厚生連リハビリテーション中伊豆温泉病院
☎0558(83)3340

認知動作型トレーニング マシン無料体験

とき／3月24日(火)～29日(日)
※開催時間は問い合わせ
ところ／静岡県総合健康センター(三島市谷田)

伊豆ジュニアプラス 金管楽器を吹いてみよう

トランペットやトロンボーンなどを見て、触って、吹いてみましょう。ミニコンサートもあります。
とき／3月20日(金・祝)、9時30分～12時
ところ／函南西小学校体育館
対象／4月に小学3～6年生になる児童60人(先着順)
料金／無料
申込／3月10日(火)までにメールで

家計調査に
ご協力ください!
2月から令和3年4月にかけて、家計調査が実施されます。これは、世帯における家計収支の実態を毎月把握し、国の経済政策や社会政策に役立てるための調査です。調査員がうかがいますので、ご協力をお願いします。
対象地区／御門区、白山堂区、守木区、宗光寺区、立花区の一部
◎静岡県統計調査課
☎054(221)2236



(公財)イハラサイエンス 中野記念財団奨学生

対象／市内在住または市内・近郊出身の①大学生(工学部系または文系学部)②高校生(学科などは指定なし)各3人程度
給付額／月額①2万円、②1万円
応募期限／4月10日(金)
その他／提出書類、応募方法、選考基準などは問い合わせ

◎(公財)イハラサイエンス 中野記念財団事務局(角田)
☎03(6721)6988

ゲートキーパー研修会

参加無料。こころの不調に悩む人たちに気づき、声をか

け、話を聴いて、必要な支援につなぐゲートキーパーを育成する研修会です。
とき／3月19日(木)13時30分～15時
ところ／大仁庁舎 2階会議室 講師／佐久間哲也医師(エムオ

ーイー奥熱海クリニック院長) 申込／3月17日(火)までに電話で
◎障がい福祉課
☎0558(76)8007

長岡温水プール教室 4月からの新入会募集

①水慣れクラス
とき／【毎週火・土曜日】14時40分、15時30分、16時20分(土曜日は9時、10時、11時、13時)

14時) 対象／年中児

②親子水泳クラス
とき／【毎週土曜日】11時～ 対象／3歳児
料金／①②月額4,400円、入会金1,100円
③ロングスイム教室
とき／【毎週金曜日】4月10日(金)、11時15分～12時
対象／25mクロール、背泳ぎ、平泳ぎが楽に泳げる人
料金／③10回4,400円、入場料350円
申込／①②③プール受付で
◎長岡温水プール
☎055(947)0176

普通救命講習Ⅰ (一般公募)

とき／3月22日(日)9時～12時
ところ／田方中消防署
内容／AEDを使用した心肺蘇生法、止血法など
対象／沼津市・清水町・函南町・伊豆市・伊豆の国市・伊東市・東伊豆町に在住・在勤・在学の中学生以上の20人程度
料金／無料
申込／3月19日(木)までに電話で
※このほか、10人以上の団体での救命講習も随時受け付けています。詳しくは問い合わせください。
◎田方中消防署
☎0558(76)0119

2020年 令和2年 3月 休日の診療医 9:00～17:00

事前に病院・田方中消防署へ電話、または田方医師会HPでご確認ください。診療医が変わる場合があります。
▶田方中消防署 ☎0558-76-0119
▶田方医師会HP
<http://www.tagata-ishikai.jp/>

1(日)	▶杉田整形外科(函南町/整・リハ・リウマチ/☎055-970-2511) ▶伊豆慶友病院(伊豆市/整外・内/☎0558-85-1701)
8(日)	▶杉本医院(南條/循環器・内・外・呼吸器/☎055-949-2222) ▶エムオーエー奥熱海クリニック(浮橋/内・心療内/☎0558-79-1100)
15(日)	▶函南さくらクリニック(函南町/内・胃腸/☎055-979-1666) ▶伊豆赤十字病院(伊豆市/内/☎0558-72-2148)
20(金祝)	▶かなみ仁田クリニック(函南町/泌尿器・内/☎055-970-1055) ▶すずき耳鼻咽喉科小児科(伊豆市/耳鼻咽喉/☎0558-72-0902)
22(日)	▶蛇ヶ橋クリニック(函南町/内・消化器/☎055-970-0555) ▶中島病院(伊豆市/小児・内/☎0558-87-0333)
29(日)	▶伊豆函南鈴木泌尿器科クリニック(函南町/泌尿器・内・外/☎055-970-2450) ▶つちやクリニック(田京/内・消化器・循環器/☎0558-77-1511)

水辺のスポット in いずのくに

令和2年度 伊豆の国市民カレンダー (令和2年4月1日～令和3年3月31日)

完成しました!
令和2年度 伊豆の国市民カレンダー
今回は「水辺のスポット in いずのくに」をテーマに、募集した写真を掲載しました。市内各所で撮影された素敵な作品を、お楽しみください。
また、市民カレンダーは、広報いずのくにとあわせ、自治会を経由して各家庭まで配布しているほか、市役所などに配架してあります。ご自由にお持ちください。
◎市長公室
☎055(948)1431

募 防衛省採用試験

募集内容／自衛官候補生
応募資格／18歳以上33歳未満
受付期間／3月5日(木)まで
試験日／3月7日(土)
試験場所／滝ヶ原駐屯地
◎自衛隊三島募集案内所
☎055(939)9111

募 順天堂大学医学部附属 静岡病院職員募集

募集内容／作業療法士・言語
聴覚士・視能訓練士
応募資格／有資格者または取
得見込みの人
その他／病院見学など電話で
随時受付
◎順天堂大学医学部附属
静岡病院 職員課
☎0120(371)763

募 (株)大仁まごころ市場 支配人候補者募集

6カ月程度、現職補佐とし
て研修し、現職退任後、支配人
として従事していただきます。
応募資格／昭和32年1月1日
以降生まれで、次の条件を
満たす人

◎市内在住の普通免許所持者
で、通勤可能な人

◎パソコンでワード・エクセル
などの文書作成ができる人
※会社または店舗経営の経験
のある人は歓迎

給与／月200,000円
※交通費は、通勤距離に応じ
て別途支給します。
勤務時間／【夏時間】6時30
分～16時30分【冬時間】7
時～16時

※休日は、原則として月4
6日(うち定休日は原則と
して毎月第1・3木曜日)。
応募方法／4月20日(月)～
5月1日(金)に、履歴書
を持参または郵送で提出し
てください。書類選考後、
面接日をお知らせします。

問合せ・応募先
◎(株)大仁まごころ市場
〒410-2313
伊豆の国市田原野440-4
☎0558(75)4580

◎市役所農業商工課
〒410-2396
伊豆の国市田原299-6
☎0558(76)8003



4月1日から

公共施設使用料など が変わります!

が変わります!

◎政策推進課
☎055(948)1413

◆ご注意ください!

◎新料金は、4月1日以降
に予約をした場合に適用
されます。3月中に4月
1日以降の予約をする場
合は、変更前の料金が適
用されます。

◎すべての施設などの使用
料が値上がりするわけ
はありません。新料金の
方が、使用料などが低く
なる場合もあります。

◎使用料の減免制度につい
ても、見直しを行います。
この制度は、使用料など
と同様4月1日以降に予
約をした場合に適用とな
ります。詳しくは、各団
体を所管する市担当課へ
直接ご確認ください。



市 HP QR コード

一度ご確認ください

相 無料法律相談

金銭貸借、相続、損害賠償、
保証債務の履行など、日常の
悩みごとの相談に、弁護士が
応じます。

とき／4月2日、5月7日、
6月4日、7月2日、8月
6日、9月3日、10月1日、
11月5日、12月3日、令和
3年1月7日、2月4日、
3月4日(毎月第1木曜日)
13時30分～16時のうち1人
30分(1日最大6人)

ところ／伊豆長岡庁舎
相談員／静岡県弁護士会沼津
支部所属弁護士
申込／電話で

◎市民課
☎055(948)2901

ほ 児童扶養手当を 支払います

3月11日(水)、指定口座
に2カ月分(1月～2月分)
の児童扶養手当を振り込みま
すので、12日(木)以降、口
座をお確かめください。

◎保健福祉・子ども子育て
相談センター
☎0558(76)8008

ほ 第11回特別弔慰金が 支給されます

戦没者の遺族に、特別弔慰
金(記名国債)が支給されます。
対象／戦没者などの死亡当時
の遺族で、令和2年4月1
日時点で、戦没者などに係
る公務扶助料や遺族年金な
どを受ける人がいない場合
に、先順位の遺族から一人
支給内容／額面25万円、5年
償還の記名国債

請求期間／令和2年4月1日
～令和5年3月31日
その他／支給の先順位につい
ては問い合わせください。

◎社会福祉課
☎0558(76)8036

ほ 台風19号で被災した建 物の解体費用一部助成

昨年の台風19号により、市
が発行したり災証明記載の被
害状況が「全壊」「大規模半壊」
「半壊」の建物を解体・撤去し
た場合、その費用の一部を市
が助成できる場合があります。
詳しくは、問い合わせください。

◎廃棄物対策課
☎055(949)6805

3月 保健事業

◎健康づくり課
☎055(949)6820

市が行う保健事業をご案内します。

- 3日(火) ●フツ素塗布(葦山福祉・保健センター)
- 5日(木) ●のびのび広場(葦山福祉・保健センター)
- 10日(火) ●1歳児相談(葦山福祉・保健センター)
●3歳児健診(葦山福祉・保健センター)
- 11日(水) ●2歳児健診(葦山福祉・保健センター)
- 17日(火) ●1歳6カ月児健診(葦山福祉・保健センター)
- 18日(水) ●6カ月児相談(葦山福祉・保健センター)
- 24日(火) ●4カ月児離乳食教室(葦山福祉・保健センター)
- 27日(金) ●フツ素塗布(葦山福祉・保健センター)

子 育 て

支援センター情報



◎開館時間／9時～11時30分、13時～16時

3月
すすみれひろば ☎055(949)0823
たんぼひろば ☎0558(76)6006

3日(火) ひなまつり 10時30分～11時15分

5日(木) 親子リトミック 10時30分～11時30分

6日(金) リズムあそび 10時30分～11時

10日(火) おはなし会 10時30分～10時45分

11日(水) 制作(小麦粉ねんど) 10時～11時15分

12日(木) 制作(小麦粉ねんど) 10時～11時15分

13日(金) 制作(春の小物) 10時～11時15分

18日(水) 食育のおはなし会 11時～11時20分

24日(火) おはなし会 11時～11時20分

26日(木) 誕生日会 10時30分～11時

27日(金) 身体測定 終日

◆誕生日会／2日前までに各支援センターに申し込み。
土曜開館日 振替休館日
☎7日(土)・21日(土) (土曜開館日の翌月曜日)
☎14日(土)・28日(土) ☎9日(月)・23日(月)
☎16日(月)・30日(月)

市内3カ所の 高齢者温泉施設 をご紹介

① 高齢者温泉交流館

寺家679-6
☎055(949)3737

◆開館時間

火～日曜日9時～19時30分

◆入浴時間

火～土曜日10時～15時
○一般開放(どなたでも可)
火～土曜日17時～19時30分
日曜日10時～19時30分



高齢者健康会館(やすらぎの家)

② 高齢者健康会館(やすらぎの家)

古奈265-2
☎055(948)5701

◆入浴対象

60歳以上の市民、身体障がい1・2級の人

3施設共通



老人憩いの家水晶苑

③ 老人憩いの家水晶苑

大仁65-2
☎0558(76)3412

◆開館時間

月～土曜日9時～17時

◆入浴時間

月～土曜日10時～16時

◆休館日

日曜日、祝日など

◆入浴料金

○3月31日まで
150円、一般開放310円(高齢者温泉交流館のみ)
○4月1日から
160円、一般開放460円(高齢者温泉交流館のみ)

◆必要なもの

石鹸、シャンプー、タオルなど



高齢者温泉交流館

◆休館日

日曜日、祝日など

石鹸、シャンプー、タオルなど

不用品活用バンク

☎0558(76)8002

不用品活用バンクに登録すれば、「ゆずってほしい」「ゆずりたい」人を探します。

↑ ゆずります ↓

- マッサージ機 ○椅子型マッサージ機
- 犬のケージ(50×28×43cm) ○カーボンヒーター
- お雛様7段飾り ○L判写真はがきプリンター
- レース用自転車 ○カメラバッグ(布製・5個)
- ベビーカー(コンビ)
- カメラアルミケース(小・2個)
- ベビーカー(アプリカ)

↓ ゆずってください ↑

- フライパン ○茶碗 ○小皿 ○自転車(大人用)
- 録画再生ブルーレイ(DVD)レコーダー
- ポータブル囲碁セット ○大仁中学校の制服(女)
- 自転車(26～27インチかご付)
- イルミネーション電飾 ○CDラジオ

※すべて無償での譲渡になります。

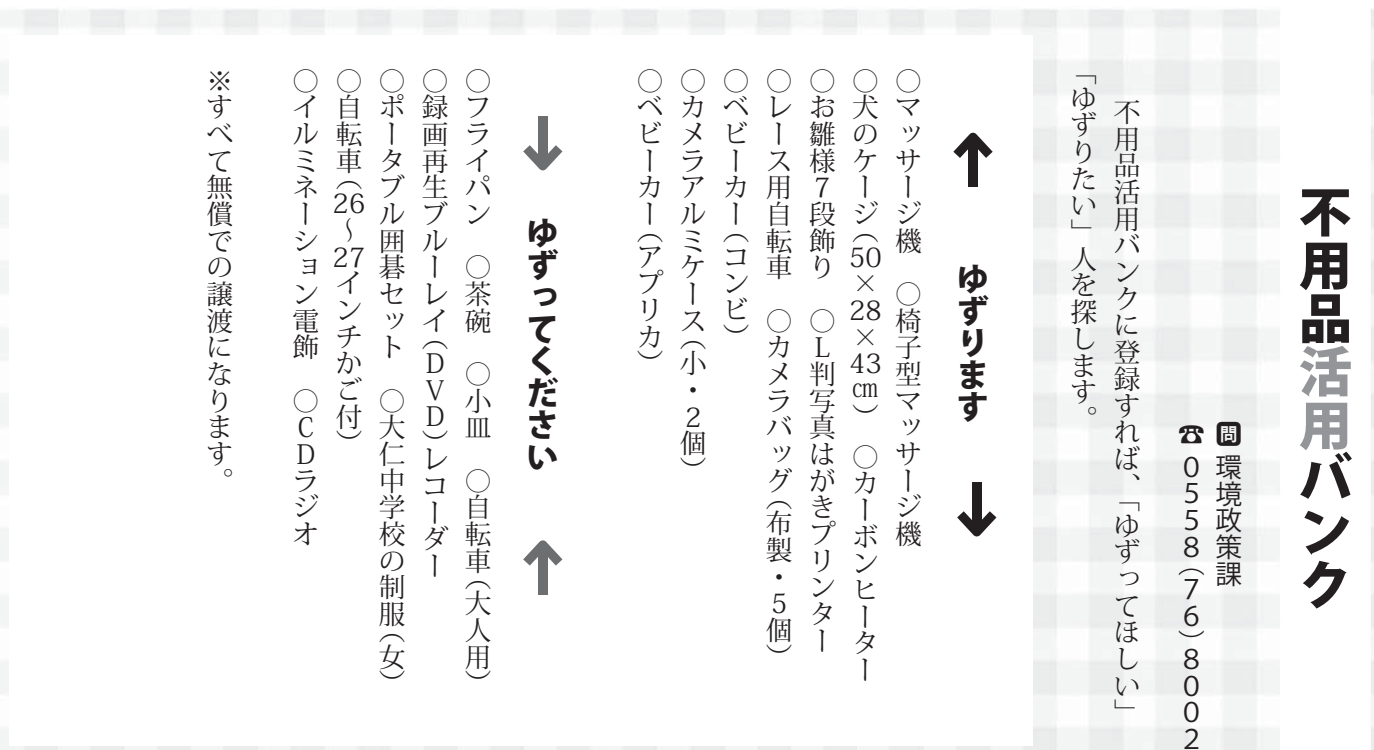

Information Box

おたより

広報紙への感想や身近な話題などをお寄せいただき、またしたので紹介します。

▼【特集】成人式について
●とても幸せそう。自分の成人式を思い出します。(長岡・74歳・女性)

●成人式の様子の写真が、とても華やかでした。(奈古谷・54歳・女性)
▼【田方広報研究会共同編集】「ちよっとそこまで自転車」について
●倉庫に眠る自転車を活用しようと思いました。(田京・63歳・女性)

●写真がきれいで、内容もよかったです。(四日町・65歳・男性)
●おおひと梅まつりには、毎年足を運んでいます。(吉田・38歳・女性)

▼ほかにも
●必ず目を通しています。(原木・43歳・男性)
●不用品活用バンクは、今後も続けてほしいです。(四日町・67歳・女性)
●いつも楽しみに読んでいます。(四日町・12歳・女性)

たくさんのお便り、ありがとうございました。引き続き、皆さんからのお便りお待ちしております。

市内ごみの排出量(1月)

※()内は昨年比 単位: t

燃やせるごみ	1,017 (+16)
資源ごみ	326 (+8)
埋め立てごみ	16 (-3)
合計	1,359 (+21)

市民1人あたり 905.6 g

市内交通事故発生状況(1月)

※()内は昨年比 単位: 件・人

	件数	死者	負傷者
人身事故	26 (+5)	0 (0)	35 (+5)
うち高齢者	11 (0)	0 (0)	10 (4)

大仁警察署調べ

表紙より

2月2日、暖かい日差しが照らす中で開催された第15回伊豆の国市駅伝大会には、全78チームが参戦。市内狩野川沿いをめぐる全6区間13・35kmのコースを、タスキをつなぎながら駆け抜けました。

表紙の写真は、見事に総合優勝を果たした「古奈A」のアンカー選手が、ゴールテープを切る瞬間を撮影しました。沿道からの声援を浴びながら、達成感のある表情で駆け抜ける様子を見る者を魅了し、また、大会を大いに盛り上げていました。

編集後記

▼弥生3月の異名のひとつ「夢見月」は、かすんだ空気が夢と現(うつろ)の間のように感じたから。俳句や短歌の季節にも。新年度に向け、よい夢を見たいものです。藤▼ゴールする瞬間は、いつも最高です。スタートの前から準備を重ね、やっとたどり着く場所だからなのでしょう。何事もやるからには、ベストを尽くしたいものです。石

お題: アナグラム 脳の活性化 ★★★★★

ヒントは広報紙の中に。全部読めばわかるかも。

アナグラムは、ある言葉の文字の順番を入れかえて、別の言葉にしてあるクイズです。例えば「おれ、何歩?」という問題のもと言葉は「ナポレオン」という感じです。では、次の問題のもと言葉は、いったい何でしょう。

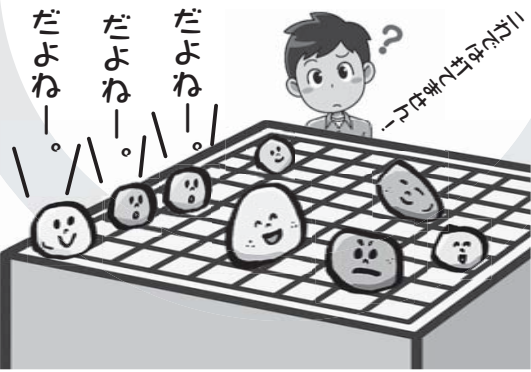

人石ころは毎日大碁盤? ひといしころはまいにちおおごばん

答え ○○○○○○○○○○○○○○○○○○○

毎月、正解者の中から抽選で5人に図書カードをプレゼント!
応募方法/①クイズの答えと住所、氏名(ふりがな)、年齢、②広報紙へのご意見・ご感想や身近な話題などを書き添え、3月11日(水)までに郵送(必着)またはメールでご応募ください。ご意見などは、広報などで紹介する場合があります。

申込先/市長公室(〒410-2292 長岡340-1) info@city.izunokuni.shizuoka.jp

先月の答え/ おおひと梅まつり 正解者は33/33人



図書カード当選者: 順不同・敬称略/

山田みゆき、佐藤拓哉、伊藤千凜、杉本恵美佳、瀧沢裕子
*当選者へのプレゼントは、3月末ごろ発送予定です。

市の人口(2月1日現在)

※()内は先月比 単位: 人

住民登録人口	48,407 (-73)
世帯	21,238 (-31)
男:23,459 (-29) 女:25,074 (-44)	