

すくすく育て



やまくち はると
山口 遼斗くん (大仁)
 (平成30年5月29日生)

はるとくん3歳おめでとう。優しいお兄ちゃんになれるかな。お姉ちゃんと3人仲良くね。



くらのうち とあ
蔵之内 十碧くん (古奈)
 (平成30年5月14日生)

毎日元気で笑顔いっぱい。これからもすくすく育ててください。3歳おめでとう!!



ほそだ はるひ
細田 華陽ちゃん (田京)
 (平成29年5月27日生)

いつもニコニコのはるひの笑顔に癒されてます。だーいスキ!これからもその笑顔大切にね!



たなか あいた
田口 瑛大くん (御門)
 (平成29年5月22日生)

入園おめでとう! お友達が沢山できるといいね。どんどん成長していく姿を見るのが楽しみだよ。

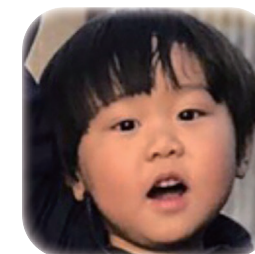

きくち おうた
菊地 鳳木くん (古奈)
 (平成29年5月3日生)

日に日に面白さを増す鳳ちゃん。おかげで毎日とても幸せだよ。幼稚園生活、思い切り楽しんでね!



6月号出場者募集

平成29年~令和元年の各6月生まれ(2~4歳まで)のお子さんを募集します。電話またはメールで5月10日(月)までに申し込みください。詳しくは市HPをご覧ください。



市長公室 ☎055-948-1431
 市HP(携帯版) QRコード

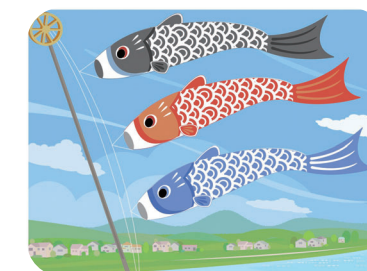

連載 かんたん手話講座 ⑬

(お腹が)痛い

障がい福祉課 ☎0558-76-8007

「痛い」という手話は、すべての指を軽く曲げて上に向けた右手を震わせます。表情や手の動きの強弱、動かしかたで痛みの程度や痛みかたを表現できます。痛い場所を指さしてから表現しましょう。たずねる表情で首をかじげながら表せば「痛い?」という疑問文になります。



令和3年度伊豆の国市当初予算の概要

よし！ 時が来る

いずのくに「未来づくり」予算

令和3年度は第2次伊豆の国市総合計画前期基本計画の最終年となります。

広域廃棄物処理施設などの大規模事業が本格化すると共に、大河ドラマやオリンピック・パラリンピックを契機とした地域振興施策などを実施していきます。また、前年度から引き続き新型コロナウイルス対策を実施し、地域医療連携体制の構築に向けても動き出していきます。

第2次総合計画で定めた伊豆の国市の将来像「ほんわり湯の国、美（うま）し国、歴史文化薫る国、未来を拓く伊豆の国」の実現に向け、7つの基本方針に沿ったまちづくりを進めてまいります。

※令和3年度伊豆の国市予算は、財務課で閲覧できます。

☎ 財務課
055(948)1414



1 豊かな自然に抱かれる伊豆の国市

LED化推進事業

5370万円

維持管理費の削減を目的に、市内の防犯灯、街路灯、学校や図書館など公施設照明などをLED化します。

広域廃棄物処理施設整備事業

26億3829万円

令和4年度の稼働に向けて、伊豆市伊豆の国市広域廃棄物処理施設の建設を進めます。

花のまちづくり・花のおもてなし事業

700万円

住宅用新エネルギー機器等導入補助金【新規】

185万円

官民連携公共下水道整備事業

7億410万円

2 伊豆の国市に「しごと」をつくる

■県単独農業農村整備調査費負担金【新規】

250万円

中山間農地の基盤整備等を検討するための基礎調査を県が実施するにあたって、事業費の一部を負担します。

■創業等への支援

780万円

伊豆の国創業塾の受講者を対象に、起業・創業の際の初期費用の補助や、金融機関への返済支援、また情報提供などを行います。

■企業立地促進事業費補助金(企業立地促進事業)

3938万円

■農業次世代人材投資資金(青年就農支援事業)

3675万円

3 伊豆の国市に新しいひとの流れをつくる

■東京オリンピック・パラリンピック推進事業【拡充】

5736万円

ホストタウンとしての市民交流事業の充実や、聖火リレーやライブサイト

7 みんなで創る伊豆の国市

■市議会運営事業(議場映像配信システム)【新規】

981万円

議会の映像をインターネットにより配信するためのシステムを導入します。

■かわまちづくり官民連携手法導入支援業務委託【新規】

683万円

かわまちづくり計画を実施するにあたって、民間事業者による公園施設整備や、管理運営手法について、その可能性を調査します。

■資源化施設整備方針検討業務委託料【新規】

700万円



などの関連事業を実施します。

■大河ドラマ「鎌倉殿の13人」伊豆の国市推進協議会交付金【拡充】

2100万円

官民一体となった伊豆の国市推進協議会に、大河ドラマを活用した地域振興施策をするための交付金を支出します。

■マウンテンバイク競技国際大会開催負担金【新規】

300万円

■移住定住促進事業

260万円

■新生活応援補助金

520万円

■観光情報発信事業費補助金

1000万円

4 歴史に学び、未来を拓く伊豆の国市

■長岡保育園移転調査検討業務(認定こども園化推進事業)

100万円

長岡保育園と長岡幼稚園を統合し、認定こども園化を前提とした移転検討を実施します。

5 子育ても人生も楽しい伊豆の国市

■子ども家庭総合支援拠点整備【新規】

259万円

児童虐待等に係る専門的な相談対応や継続的な支援を行うための拠点を設置するにあたり、相談環境の整備をします。

■地域医療推進事業【新規】

11万円

伊豆の国市民が、安心・安全で住みやすい地域をつくるために医療・介護・福祉の充実を図っていきます。

6 安全で安心な伊豆の国市のまちづくり

■し尿処理場整備事業

4億7243万円

新たなし尿処理施設整備に向け、建設工事及び外構工事などを実施します。

■地区公民館耐震促進整備事業

4572万円

地区公民館の耐震不足に伴う建替えに対する補助を行います。

■ため池ハザードマップ作成業務委託料【新規】

473万円

■深沢橋架替事業

2億2245万円

■特別会計ほか予算額■

■特別会計■ 103億600万円

国民健康保険	55億1,000万円
後期高齢者医療	6億3,500万円
介護保険	41億4,700万円
楠木及び天野揚水場管理	1,400万円

■水道事業会計■ 15億3,293万円

■下水道事業会計■ 26億3,883万円

■基金の状況■

基金名	令和3年度末 残高見込額
財政調整基金	27億1,208万円
減債基金	3億4,839万円
福祉対策基金	7,309万円
教育振興基金	2,690万円
ふるさと・水と土基金	2,609万円
環境基金	84万円
ふるさと応援基金	2億3,309万円
葦山反射炉保全基金	1億1,246万円
志龍塾教育基金	1,311万円
庁舎建設基金	3億36万円
温泉保護対策基金	3,003万円
地域振興基金	21億8,520万円
森林環境整備促進基金	880万円
新型コロナウイルス 感染症対策利子補給基金	2,246万円
土地取得基金	1億136万円
収入印紙等購入基金	600万円
国民健康保険事業基金	3億7,689万円
介護給付費準備基金	4億2,376万円
楠木・天野揚水場 管理基金	3,500万円
合計	70億3,591万円

■市債の状況■

会計名	令和3年度末 残高見込額
一般会計	277億7,579万円
企業会計	
水道事業債	6億6,513万円
簡易水道等事業債	4億3,709万円
下水道事業債	35億9,621万円
合計	324億7,422万円

※このうち約67%は今後、普通交付税として組み込まれる見込みです。

令和3年度 当初予算の概要

■一般会計■

*一般会計とは、地方公共団体の中心となる会計で、行政運営の基本的な経費を表します。

221億5,600万円

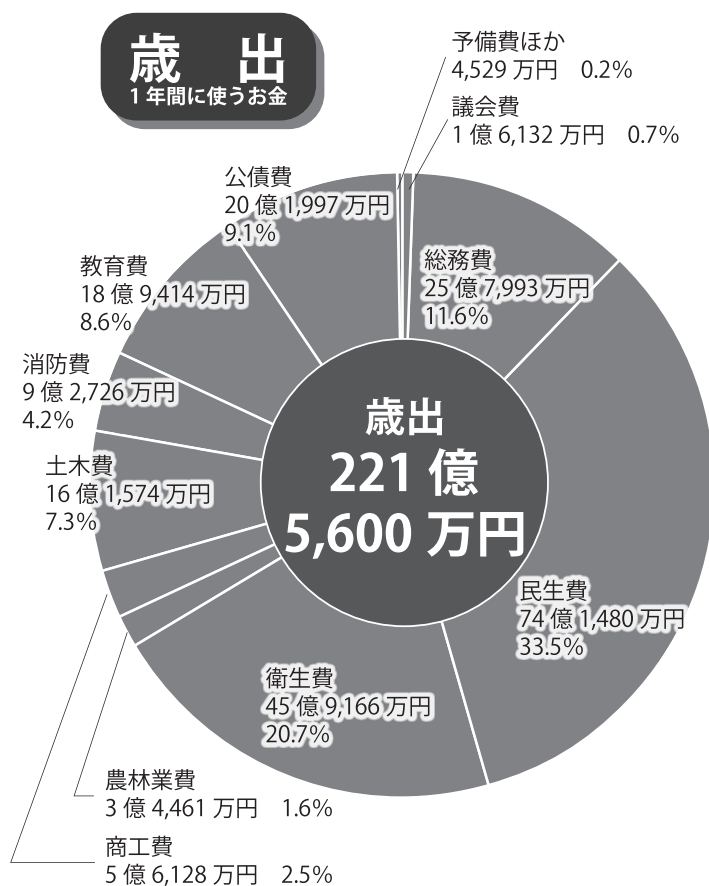

よし！ 時が来る いずのくに“未来づくり”予算

令和3年度の一般会計予算額は、221億5,600万円で、前年度に比べ約10億円増加し、全体として過去最大の当初予算規模となっております。

本年度は、広域廃棄物処理施設・し尿処理場が建設のピークを迎えるなど、規模の大きいインフラ整備が重なっています。また、大河ドラマ「鎌倉殿の13人」の放映が2022年に予定されており、放映前に体制を整えるための準備が必要となります。

将来を見据えた生活基盤づくり、いのち・生活を守る体制づくり、そして歴史を活かしたまちづくりを柱として、伊豆の国市の“未来づくり”のための施策を推進していきます。

☎ 財務課 ☎ 055-948-1414

歳入

1年間に入るお金

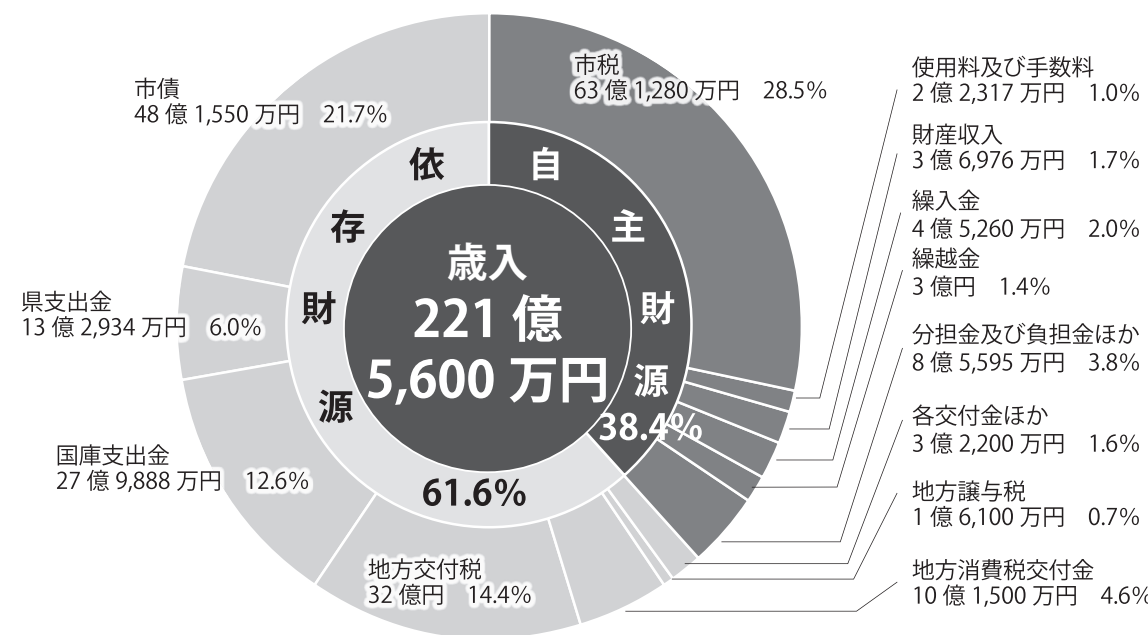

市民一人あたりの予算 46万260円の使い道

※令和2年10月1日現在の住民基本台帳人口(48,138人)で算出しています

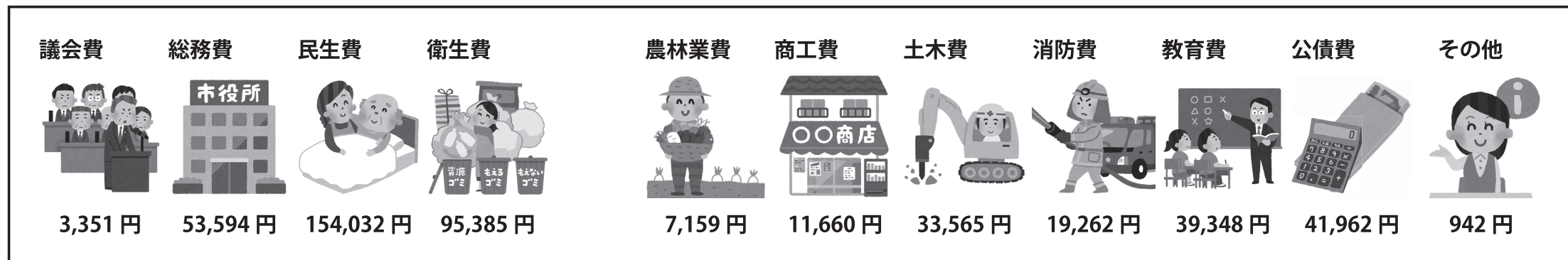

花咲く伊豆の国推進協議会 活動の様子



菰山時代劇場のおもてなし花壇



年2回開催の花飾り教室



会員の手により整備されたマーガレット街道



伊豆長岡温泉場通りへの花飾りの設置



環境政策課
☎ 0558-76-8002

花咲く伊豆の国フェアの様子

『伊豆の国市気候非常事態宣言及び脱炭素宣言』を表明

環境政策課 ☎ 0558-76-8002

市は、近年の深刻な気候変動の原因と言われている温室効果ガスを削減することは、市民・事業者の皆さんの生命や財産、また、伊豆の国市の豊かな自然環境を守る上で、喫緊の課題であるとの認識のもと、3月18日の市長定例記者会見において、気候非常事態宣言と脱炭素宣言を表明しました。

これらの宣言は、国が主導する脱炭素社会の実現のため、伊豆の国市も脱炭素への取り組みを加速させ、2050年二酸化炭素排出量実質ゼロを目指すことを表明したものです。主な取り組みは下記のとおりです。

- ①再生可能エネルギーの普及拡大の取り組みに努め、2050年二酸化炭素実質排出ゼロを目指すとともに災害に強いまちを目指します。
- ②市民・事業者に対し気候危機の現状と環境に配慮した取り組みの必要性を周知し、省エネルギーの推進に努めます。
- ③市内に豊富に残されている森林や美しい川を保全し、環境への負荷が低減された持続可能な社会を目指します。



花咲く伊豆の国推進協議会は、花と緑による美しいまちづくりを推進するために、市内の各団体やグループなど21団体が会員として活動しています。興味がある人は、環境政策課までお気軽にお問い合わせください。

- 活動の目的**／・研修会や花飾り教室による花づくりのスキルアップ
・花を愛で育てることによる生きがい作り、花を通じての会員同士のコミュニケーションの向上
・市内外への花によるおもてなしの発信
- 活動内容**／・花咲く伊豆の国フェアの開催
・花飾り教室の開催
・花壇づくり研修会
・「花・緑」コンクール
・地域の公共性の高い花壇へ花の植栽 など

花壇実践団体			
1	伊豆長岡温泉旅館協同組合女性部	12	長盛隊
2	伊豆長岡温泉場通り振興会	13	花のおもてなしプロジェクト
3	伊豆の国市商工会女性部	14	原木花の会
4	伊豆の国市花の会	15	四日町21会
5	伊豆の国市花の会 大仁支部	16	夢ある快適な小坂を創る会
6	イレブンリリース	17	きにゃんね大仁夢追隊
7	小坂第1花の会	18	菰山ライオンズクラブ
8	大門フラワーロード	19	大仁ライオンズクラブ
9	高原自然を愛する会	20	伊豆長岡ライオンズクラブ
10	多田レディース花の会	21	福っ子
11	珍野区花の会		

花と緑にあふれる美しい伊豆の国市と一緒に作りませんか？



市有地を売却します

管財管繕課 ☎ 055-948-1429

市では、今回1カ所の市有地を一般競争入札により売却します。購入を希望する人は、期間内に入札参加申し込み手続きをしてください。入札後即時開札し、最低売却価格以上で最高価格入札者が落札者となります。

入札の日時／6月22日(火) 14時15分～
入札の場所／伊豆長岡庁舎3階
最低売却価格／21,278,100円(2筆一括での売払い)
申し込み期間／4月30日(金)～5月31日(月)
 9:00～17:00
 (12時～13時を除く)

申し込み方法／管財管繕課窓口で申し込み
必要書類／入札参加申込書(応募要領書式)、
 個人は住民票、法人は登記簿謄本
 (登記事項証明書)

※応募要領や申込書などの必要書類は、管財管繕課窓口、市HPで入手できます。また、説明会などは行わず、現状有姿で引き渡します。詳細は応募要領をご確認ください。解体撤去条件付での売却となります。詳細について、事前に必ず応募要領をご確認ください。



▲該当物件現況写真



▲該当物件位置図

売却する市有地

葦山山木字八反田378番 (宅地) 1,373.20㎡
 「建物等解体撤去条件付」
 葦山山木字八反田378番3 (宅地) 33.41㎡
 「建物等解体撤去条件付」

※「建物等解体撤去条件」とは、この土地の上に存する建物及び地下埋設物(建物の付帯設備、工作物、樹木その他一切の動産を含む。)を解体撤去することを指します。

住宅用 新エネルギー機器導入補助金のご案内

環境政策課 ☎ 0558-76-8002

市では地球温暖化対策として、二酸化炭素排出量の削減を推進するため、以下の機器を新たに設置する人に対して設置費の一部を補助します。

＜補助対象者＞

1. 自ら居住し、又は実績報告書提出までに居住する予定の市内の住居(賃貸借を除く)に新規で補助対象機器を設置しようとする人(補助対象機器が設置されている新築の住宅を購入する人を含む)
2. 過去に、市から同種の補助金等の交付を受けたことがない人。
3. 市税を滞納していない人。

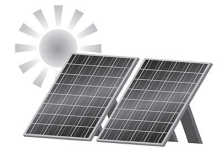

＜補助対象機器と補助金額＞

	機器の説明	補助金額
太陽光発電システム	太陽光を利用して発電する最大発電出力が10キロワット未満であり、発生した電力を当該設備を設置した住宅で消費するもの。	発電出力1kwhにつき20,000円を乗じた額。 60,000円を上限とする。
家庭用燃料電池(エネファーム)	燃料電池ユニット及び貯湯ユニットから構成され、電気と熱の供給を主な目的とした設備であるもの。	50,000円を上限とする。
定置用リチウムイオン蓄電池	リチウムイオン蓄電池部に加え、インバータ等の電力交換装置を備えた機器であり、住居部分に供給できるもの。	50,000円を上限とする。
ビークル・トゥ・ホームシステム(V2H)	電気自動車等の蓄電池から電力を取り出し、分電盤を通じて家庭の電力として使用できるもの。	50,000円を上限とする。
家庭用エネルギー管理システム(HEMS)	住宅居住者が使用する電力使用量を計測・蓄積し、通信端末機器等で表示する機能を有するもの。	10,000円を上限とする。

※補助額は補助対象経費の10分の10以内とし、1,000円未満の端数を切り捨てた額となります。

＜申請方法＞

補助対象機器の設置工事着手前に以下の書類をそろえて、環境政策課までお持ちください。

- ①交付申請チェックシート
- ②交付申請書
- ③設置計画書
- ④新エネルギー機器の設置に係る見積書の写し又は費用のわかる書類
- ⑤新エネルギー機器の設置箇所が確認できる図面
- ⑥新エネルギー機器の品質、規格のわかる書類
- ⑦市税の滞納がないことを証する書類

※補助金交付決定に係る処理期間は、交付申請書を受け付けた日から10日(土曜日、日曜日及び祝日を除く)ほどかかるため、着工までに余裕を持って申請してください。

詳細については、市HPをご確認ください。

回答は、便利なインターネットで!

令和3年経済センサス
活動調査にご協力ください!

総務課

055(948)1411

令和3年6月に実施する経済センサス活動調査は、全国すべての事業所・企業を対象に、全産業分野について売上金額や費用などの経理項目を調査します。

調査の結果は、国の各種行政施策をはじめ、地域の産業振興や商店街の活性化などの地域行政のための基礎資料として活用されます。

企業の事業所ほか、個人事業主(個人の商店、病院、集合住宅の大家など)も調査の対象です。5月中旬～5月31日にかけて、調査員が事業所や個人事業主を訪問し、調査票をお届けします。調査への協力をお願いします。

★調査票の提出について

調査員による調査票の回収は行いません。調査票の提出はインターネットをご利用ください。(※郵送提出も可)

6月1日



大河ドラマ「鎌倉殿の13人」伊豆の国市推進協議会応援団 「北条ファミリー+1」会員募集！

☎ 大河ドラマ推進課 ☎ 055-948-1177

大河ドラマ「鎌倉殿の13人」伊豆の国市推進協議会では、応援団の会員を募集しています。北条ファミリーの一員になりませんか？

会員種別／個人会員・団体会員

活動内容／・推進協議会や大河ドラマに関する市の活動への協力
・SNSなどによる情報発信

入会者特典／・個人会員には会員証、団体会員には認定証の発行
・推進協議会や大河ドラマに関する市事業への参加（ロケを行うことになった場合のエキストラ募集など）
※募集がある際はSNSまたは市HPでお知らせします。
・推進協議会が製作したPRグッズの購入

入会金・年会費／無料

入会方法／申込書を郵送または大河ドラマ推進課窓口で申し込み
※郵送の場合は、会員証を送付するため返信用封筒を同封してください。
(封筒には住所・氏名を記入し、切手を貼ってください。)
※申込書は市HP、大河ドラマ推進課窓口で入手できます。

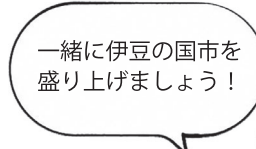

川を知る！川辺で遊ぶ！地元の良さを知る！
IZUCCO × ひとつなぎ伊豆の国。

狩野川を満喫!! MTB & 川遊び体験

☎ ひとつなぎ伊豆の国。事務局(市役所観光課内)
☎ 055-948-1480 FAX 055-948-2926

「伊豆の国市かわまちづくり実証実験」の一環として、狩野川の河川敷エリアを活用した体験プログラムを開催します。

今回は、観光まちづくりに取り組む「ひとつなぎ伊豆の国。」と、未来の地域を支える人材育成に取り組んでいる「IZUCCO 制作実行委員会」とのコラボ開催。
この機会に、おらが街の自慢、川周辺の遊びを体験してみませんか。

とき／6月13日(日)10時～15時

ところ／中島公園(MERIDA X BASE 前に集合)

内容／MTB体験(MERIDA X BASE)、川遊び体験(狩野川漁協)、竹細工など手作り体験(別途有料)
※1時間10人ずつローテーションで実施します。
※飲食は各自でご用意ください。

対象／小学生(自転車に乗れる人)

募集人数／30人(先着順)

参加費／4,500円(MTB・川遊び体験代、保険代込)

持ち物／軍手または手袋、タオル

申込／5月10日(月)～28日(金)までに、電話またはFAXで申し込みください。



北条義時を学ぶ！ 北条義時連続講座の開催

☎ 文化財課 ☎ 055-948-1428 FAX 055-948-1220

2022年大河ドラマ「鎌倉殿の13人」の主人公である北条義時の人物像や、関連するできごと、遺跡などについて理解を深めてもらうことを目的として、各回テーマを定めた連続講座(全3回)を開催します。各回完結の内容ですので、「興味がある」、「もっと知りたい」というテーマの回にご参加ください。

とき／①5月15日(土)、②5月30日(日)、③6月5日(土)

全て13時～16時(開場12時30分)

ところ／葦山時代劇場大ホール

対象／どなたでも

料金／無料

定員／各回いずれも200人(申込先着順)

申込／①受講希望回、②氏名、③住所、④電話番号を記入のうえ、電話、FAXまたはメールで申し込みください。(メール bunkazai@city.izunokuni.shizuoka.jp)



	講師	テーマ
第1回 (5/15)	池谷 初恵(伊豆の国市文化財調査員)	遺跡から見る伊豆の北条氏の足跡
	田島 整(上原美術館主任学芸員)	伊豆の武士と鎌倉仏～北条氏・伊東氏を中心に～
第2回 (5/30)	高橋 一樹(明治大学教授)	鎌倉幕府成立期における伊豆の武士と交通
	秋山 哲雄(国士館大学教授)	都市鎌倉における北条義時の邸宅
第3回 (6/5)	野口 実(京都女子大学名誉教授)	承久の乱と北条義時
	岡田 清一(東北福祉大学大学院嘱託教授)	北条義時の転換点

北条義時の足跡を辿る！ 義時生誕の地、史跡北条氏邸跡を一般公開

☎ 文化財課 ☎ 055-948-1428

狩野川さくら公園の東側に位置する史跡北条氏邸跡(円成寺跡)は、鎌倉幕府執権北条氏の館跡であり、義時生誕の地と考えられています。

これまでは安全面を考慮して非公開としていましたが、市民や観光客の関心も非常に高まっていることから、遺跡の価値や空間的な広がりを理解していただくため、暫定的な園路と解説板を整備し、4月1日から一部区域の公開を始めました。

解説板はガラス面に当時の建物や池などのフレームを描いており、その位置関係や大きさなどを視覚的に体感できる仕組みになっています。

また、絵巻物などを参考にして伊豆中央高校美術部の生徒たちが描いたイメージ図も掲載しており、より理解が深まります。

風薫る新緑の季節、自然豊かなこの地を訪れ、当時に思いを馳せてみませんか。

公開時間／9時から17時まで

入場料／無料

駐車場／守山西公園駐車場



伊豆の国市成年後見支援センターにご相談ください！

☎ 保健福祉・こども・子育て相談センター
0558(76)8010

市では、認知症や知的障がい、精神障がいなどにより判断能力が低下した人(以下「本人」)に対し、本人の意思が尊重され、医療や福祉などの適切な支援が受けられるよう成年後見制度の利用促進のため、令和3年4月に、成年後見制度に関する相談窓口として「伊豆の国市成年後見支援センター」を開設しました。

り、必要な契約を結んだりして、本人の生活を支えていくものです。

◆受付時間など

受付時間／毎週火曜日(祝日および年末年始を除く)の10時から16時まで

電話／0558(76)8012

FAX／0558(76)8029

ところ／市役所大仁庁舎(田京299-16)

その他／運営は伊豆の国市社会福祉協議会に委託しています。

◆成年後見制度とは

認知症、知的障がい、精神障がいなどにより判断能力が低下した人について、家庭裁判所が選任した成年後見人、保佐人または補助人が、本人の心身や生活の状況に配慮しながら、本人に代わって財産を管理した



自分の健康は自分で守ろう！ がん検診などのお知らせ

検診は6月からスタート！
医療機関での予約は5月24日(月)から！

☎ 健康づくり課 ☎ 055-949-6820

検診は、不要不急ではありません。体調の良いときに、感染対策をして受診をしましょう。対象者には、「成人健康診査受診券兼受診票用シール」「検診ガイド」を、5月中旬ごろから順次郵送します。

検診の種類／各種がん検診・歯周病・骨粗しょう症・
胃がんリスク検査・肝炎ウイルス検査

検診期間／6月～12月(歯周病検診のみ1月まで)

注意事項／

- 受診時には、ご自宅で検温(37.5度以下)、体調の確認をしてください。
- マスクを着用してください。
- 適宜手指消毒をしてください。
- 急遽予告なく、健(検)診の中止や実施医療機関の変更等をする場合がありますので、ご承知おきください。
- 集団検診での胃がん(バリウム)検査(9月から開始)は、予約制で人数制限があります。個別検診は6月から実施します。早めに検診を受けたい人は、個別検診をご検討ください。
※詳細は「検診ガイド」をご覧ください。



【検診ミニコラム】 毎年受けよう～大腸がん検診～

大腸がんは、40歳くらいからかかる人が増え、がんによる死亡原因の上位(男性3位、女性1位)に位置しています。大腸がんは進行するまでほとんど自覚症状がありません。対象の年齢になったら、早期発見のために、毎年1回は、大腸がん検診(便潜血検査)を受けてください。毎年受けることで大腸がんの死亡率は60～80%下がると言われています。

便潜血検査は、自宅で便をとるだけの簡単な検査で痛みも食事制限もありません。2日分の便をとり、指定の窓口に提出します。採便容器は、健康づくり課、長岡庁舎(国保年金課)、市民課(葦山・大仁)、集団検診当日の受付にあります。検査結果で「要精密検査」になった場合には、必ず精密検査を受けましょう。

☎ 国保年金課 ☎ 055-948-2905

あなたの未来のために、年に一度の健康チェック！ 特定健診・後期高齢者健診

最大で約11,000円の健診を、無料で受けることができます。

検診には、医療機関で受診する「個別検診」と、市施設などで受診する「集団検診」があります。

対象者には、検診ガイドと受診券(成人健康診査受診券兼受診票用シール)を郵送します。詳しくは検診ガイドをご覧ください。

対象／昭和57年3月31日以前に生まれた伊豆の国市国民健康保険に加入している人、または市内在住で静岡県後期高齢者医療制度に加入している人。

※その他の健康保険に加入している人は、自身の保険証を確認し、各保険者にお問い合わせください。

健診期間／6月1日(火)～9月30日(木)

予約／

○集団検診：検診日の1週間前までに国保年金課へ電話で予約

※混雑を避けるため、市で受付時間を指定します。指定の時間内に会場へお越しください。

○個別検診：医療機関へ直接予約

※予約不要の医療機関もあります。

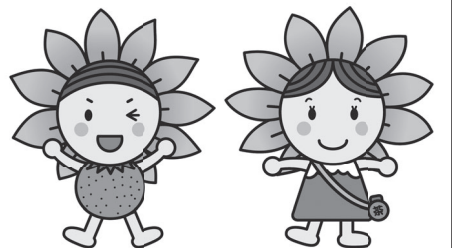

のびのび相談会を 開催します！

3密対策を徹底するため、予約制でお子さんの発育・発達の確認をします。相談などがある人は、この機会にご利用ください。計測のみの利用もできます。

とき／6月3日(木)午前9時～午前10時30分

ところ／葦山福祉・保健センター

内容／計測(身長・体重など)、保健相談、栄養相談、心理相談

対象／0歳～幼稚園入園までの親子(市民)※予約しないで来所された場合は、お断りすることがあります。ご了承ください。

申込／健康づくり課に申し込みください。定員になり次第受付を終了します。

☎ 健康づくり課
055(949)6820



各種助成金のお知らせ

☎ 農業商工課
0558(76)8003

住宅新築及びリフォーム助成金

市内に住宅を新築する、市内の自宅をリフォームする際に助成金が出ます。

○対象工事

市内施工業者に発注する経費20万円(税込)以上の新築又はリフォーム工事

○助成金額

工事費の15%(限度額/新築40万円、リフォーム20万円。全額、商品券で支給します。)

新型コロナウイルス感染症 対策店舗リフォーム助成金

市内にて事業をされている店舗等の新型コロナウイルス感染症の感染予防対策を含むリフォームをする際に助成金が出ます。

③密集や密接を回避させる改修工事

- ・飛沫対策用アクリルパーテーション設置(恒久的な据付設置に限る)
- ・店内客席、事務所内の人と人の間隔を最低1m以上空けるための改修工事(増築、席間隔の拡張、固定型テー

②外気との換気を向上させる改修工事

- ・エアコン設備関連工事
- ・換気扇設置、改修工事
- ・換気に係る窓ガラス又はサッシの交換など

○対象工事

市内施工業者に発注する経費20万円(税込)以上のリフォーム工事

①衛生環境を整備する改修工事

- ・トイレの設置、改修工事
- ・洗面台の自動化
- ・自動ドア設置
- ・抗菌、抗ウイルス処理(コーティングなど)、建材を伴う内装工事など

○助成金額

工事費の50%(限度額:50万円)

【助成金の受付】

受付窓口/伊豆の国市商工会
受付開始日/4月5日
その他/着工前の申請が必要です。交付決定には審査があります。予算が終了次第、受付終了となります。

ブルの移動、客席の個室化等)など右記のリフォームが全体工事費の6分の1以上あることが条件です。

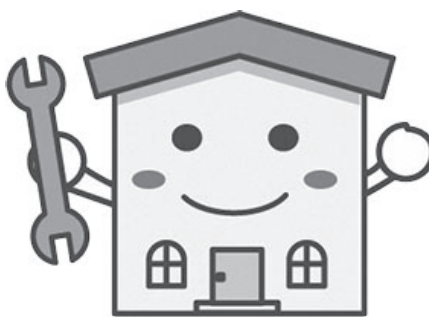

日曜日 マイナンバーカード 交付窓口のご案内

平日にマイナンバーカードの受け取りに来ることができない人は、この機会をご利用ください。

とき/5月30日(日)8時30分~12時(11時30分まで受け取り予約可能)

ところ/市役所伊豆長岡庁舎
取扱業務/マイナンバーカード受け取りのみ

※マイナンバーカードの受け取り予約は、マイナンバーカードの交付申請をし、交付通知書が手元に届いてから、予約が可能になります。当日は窓口の混雑が予想されますので、感染症予防対策としてマスクの着用をお願いいたします。



☎ 市民課
055(948)2901

イチゴ&ミニトマト収穫体験を開催します!

☎ 農業商工課
☎ 0558-76-8003

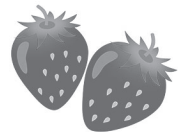

市内で生産されたおいしいイチゴやミニトマトを食べてみませんか?
JA伊豆の国青壮年部北支部の協力により、イチゴとミニトマトの収穫体験を行います。

とき/5月29日(土)9時~12時

ところ/市内のイチゴハウスおよびミニトマトハウス(JA伊豆の国菰山ライスセンターに集合)

※体験場所へは自家用車での移動となります。

内容/イチゴ1箱採り放題・ミニトマト1パック採り放題

定員/40人(応募多数の場合は抽選)

料金/1,000円(小学生以上)

※小学生未満のお子様は親子での体験となります。

申込/はがきに必要事項(記入例参照)を記入し、5月14日(金)までに申し込みください。(当日消印有効)

※申込は、はがき1枚に対し同居している1家族まで(友人同士の申込であれば1枚に4人まで)

※抽選結果は、5月21日(金)までに結果を郵送。

※新型コロナウイルスの状況により、中止となる場合があります。

<p>伊豆の国市田原29916 伊豆の国市役所経済環境部農業商工課 「イチゴ&ミニトマト収穫体験」申込</p>	<p>1. 代表者郵便番号 2. 代表者住所 3. 代表者氏名 4. 代表者電話番号 5. 申込者全員の氏名 6. 申込者の内訳 小学生以上○名 小学生未満○名</p>
---	--

▲申込はがき記載例(表)

▲申込はがき記載例(裏)

第22回

しずおか市町対抗駅伝 出場選手・スタッフ募集!!

☎ スポーツ振興課
☎ 055-948-1460 FAX 055-948-2926

○出場選手(代表候補選手)募集

とき・ところ/

●練習会 7月開始予定 19:30~(週1回程度)
菰山運動公園多目的広場

●しずおか市町対抗駅伝 12月4日(土)
静岡市内

対象/市内在住・在学・在勤の小学5年生以上の人

申込/住所、氏名(ふりがな)、連絡先、年齢(学年)、性別、職業(学校名)を明記のうえ、8月31日(火)までに、郵送・FAX・持参で申し込みください。

※書式は自由。自薦・他薦は問いません。

※FAX送信後、確認のため電話をしてください。

その他/代表候補選手の中から、10月中旬までに出場選手21人を選考します。詳しくは、直接問い合わせください。

○スタッフ(ボランティア)募集

内容/練習会補助(整備、タイム測定ほか)、大会当日の付添いなど

対象/21歳以上の市民 若干名

申込/5月28日(金)17:00までに電話またはFAXで申し込みください。

その他/詳しくは、申込締切後にお知らせします。



国際交流員がモンゴルを紹介！

連載

ジャルガルの

ほのぼの日記

第38回 頑張ればモンゴル語で
Xичээгээр ойлгож
Хичээгээр ойлгож



皆さん、サエンバエノー。色とりどりのさつきやつつじが咲き競う季節になりましたが、いかがお過ごしでしょうか。

まだまだコロナとの戦いが続く中、海外からの観客はいませんが、東京2020オリンピック・パラリンピックが開催されることになりましたね。オリンピックに向けてアスリートたちは厳しい状況の中ですが、本格的に練習に励んでいることでしょうか。

柔道選手たちにとって、とても大事な試合であるIJFワールド柔道ツアーが続いています。2021年1月のワールドマスターズ(カタール/ドーハ)大会でスタートし、3月には柔道グランダムスラム・タシケント(ウズベキスタン)、柔道グランダムスラム・トビリシ(ジョージ

ア)、4月はアジアパシフィック選手権大会(キルギス/ビシケク)やグランダムスラム・アンタルヤ(トルコ)が開催されました。5月に柔道グランダムスラム・パリ(フランス)、6月にブダペスト世界柔道選手権大会(国別団体戦)の結果でオリンピック出場選手が決まると思います。モンゴル国柔道代表選手の皆さんは、これらの国際大会に出場し経験を積みながら、ランクアップして頑張っています。

今までの国際大会を振り返ると、伊豆長岡温泉が大好きな女子48キロ級のウランツェツェグ選手(世界ランク4位)と、伊豆の国パノラマパークからの富士山の眺めに感動した男子の73キロ階級ツォグトバートル選手(世界ランク4位)が、3月のウズベキスタンとジョージアで

のグランダムスラム大会で連続「金」メダルを獲得し、柔道ファンを喜ばせてくれました。東京2020オリンピックでは多数のメダルを獲得して、ホストタウンである伊豆の国市の皆さんと喜びを分かち合い、大いに盛り上げてほしいですね。

実は畳に上がる選手以外にも、大活躍するモンゴル人女性があります。国際柔道連盟(IJF)は、2月14日に東京五輪の審判員16人を発表し、モンゴルからトウルバト・エンフツェツェグさんがその1人として選ばれました。IJF審判員ランキング1位になった彼女は、モンゴル人女性初の五輪審査員として東京五輪で畳に上がります。彼女はワールド柔道ツアーをはじめIJFの主催による試合、2017年〜2019年の世界柔道選手権大会で審判員をした経緯があります。

このように大活躍しているモンゴル国柔道ナショナルチームを、これからも応援よろしく願います。それでは、バイタルエ。

市長公室
☎055(948)1431

2020年2月8日に、国際柔道連盟主催のIJFワールド柔道ツアー国際大会で最多のメダルを獲得した選手としてギネスブックに記録された。



ムンフバト ウランツェツェグ
Munkhbat URANTSETSEG
種目/柔道女子48キロ級
IJF世界ランキング/4位(21/4/2現在)



2021年3月グランダムスラム・タシケントと4月グランダムスラム・トビリシで連続金メダルを獲得している。

ツェンデオチル ツォグトバートル
Tsend-Ochir TSOGTBAATAR
種目/柔道男子73キロ級
IJF世界ランキング/4位(21/4/2現在)

あなたも狙われるかも！悪質商法にご用心(127)

実質はヤミ金。

「後払い現金化サービス」に注意

(文と絵) 司法書士 山田茂樹

サービスの表面上は、一見すると貸付の体裁ではないのですが、実質は違法な超高金利のヤミ金融であると思われるケースがしばしばみられます。

近年では、表題の「後払い現金化サービス」のケースが報道されています。その手法は、次のとおりです。

①消費者は、お金を得るため、インターネット上の販売サイトで、購入したくない商品(市場価値があるとはいえない代物)を契約から8日後の後払いにより購入②業者から、「商品のレビューを書けば報酬として3万円を即日支払う」などと告げられる③購入者はレビューを書くなどして業者から即日3万円が振り込まれる④消費者は8日後に5万円を支払う、といった仕組みです。

これは商品の売買の体

裁をとっていますが、消費者には商品を購入する意思もないし、商品自体が到底5万円の価値があるとはいえないものであれば、実質は、3万円を貸し付けて8日後に利息2万円を付けて返済しているのと同じです。

実質金利に引き直すと、実に、年約3042%の超高金利となります。これは刑事罰の対象となる高金利(年109.5%)をはるかに超過する金利にもなります。

資金繰りに窮するようであれば、「即日現金」といった甘い宣伝文句に乗らず、公的機関に早期に相談をすること

が肝要です。



©Shigeki Yamada
甘い宣伝文句に要注意!

【消費生活相談】 伊豆の国市役所伊豆長岡庁舎
相談日：毎週月～金曜日、9:00～16:00
(12:00～13:00、年末年始・祝日は除く)
※相談員による相談は月・水・金曜日
☎伊豆の国市消費生活センター ☎055-948-2901

伊豆市役所 (伊豆市小立野)
相談日：毎週火～木曜日、8:30～17:15
(12:00～13:00、年末年始・祝日は除く)
☎伊豆市消費生活センター ☎0558-72-9858

第18回

ごみの分け方・出し方

市では回収できないごみについて

☎055(949)6805



家庭で不要になったものは、市が回収・処理していますが、市で回収できないものは、個人で処理手続きをお願いします。ごみの分け方・出し方やワンポイントブックを見てもわからないものは、お問い合わせください。

●パソコン

メーカーの説明書に記載された連絡先やHPで直接申し込み。回収するメーカーがない(事業撤退など)、自作パソコンはパソコン3R推進協会☎03(5228)7685へお問い合わせください。

●消火器

国内メーカーが販売した消火器は(一社)日本消火器工業会が地域の販売代理店(特定窓口)と協力して行っていますので、お近くの窓口へお問い合わせください。

その他の消火器の処分は、株式会社消火器リサイクル推進センター(一般社団法人日本消火器工業会代理)☎03(5829)6773へお問い合わせください。

●畳、タイヤ、ピアノ、瓦、ブロック

(コンクリートブロックも含む)
購入店や専門業者にご相談ください。

●テレビ、エアコン、冷蔵庫、冷凍庫、洗濯機、衣類乾燥機

これらの家電は「家電リサイクル法」の対象となるため、市では処理できません。リサイクル料金や収集運搬料金を負担し、自身で処理手続きをお願いします。

●製品

①製品の買替え、処分の際に購入店がわかる向き↓購入店へ
②製品を処分する際に、購入店が不明の向き↓自分で処理する場合↓メーカー(製造者)やインターネットで確認したりサイクル料金を郵便局に支払い、指定引き取り場所に自分で運ぶ
③製品を処分する際、購入店が不明の向き(自分で処理しない場合)↓市

図書館だより

開館時間(共通) 9:00~17:30

中央図書館 ☎ 0558-76-5566

葦山図書館 ☎ 055-949-8605

URL <http://www.izunokuni.library-town.com/>



今月のおすすめ

一般

【葦山】



草原のサーカス
彩瀬まる／著
新潮社

私たちは、どこで間違えたの
だろう。姉は製菓業界の研究職、妹はアクセサリ作家。成功を収めるが、過ちを犯し、世間の非難を浴びてしまう。三人の再生の道は？

一般

【中央】



ムーンライト・イン
中島京子／著
KADOKAWA

「あなたもムーンライト・フリット(夜逃げ)でしょ」。人生につまずいた時、高原に建つ「ムーンライト・イン」で、巡り合った男女の静かな共同生活が始まる。

一般

【葦山】



クララとお日さま
カズオ・イシグロ／著
早川書房

人工知能を搭載したロボットのクララは、病弱の少女ジョジーと出会い、友情を育んでゆく。愛とは？知性とは？家族とは？ノーベル文学賞受賞第一作。

児童

【中央】



バルバルさん
きょうはこどもデー
乾栄里子／文
福音館書店

バルバルさんのとこや、毎月5日がこどもデーです。人間も、動物の子どももやって来ます。5匹の子羊は、見分けがつくようにいろいろな髪形にアレンジしました。

新着本コーナーから

- 一般 その扉をたたく音 瀬尾まいこ／著 【中央】
- 一般 無刑人―芦東山― 熊谷達也／著 【中央】
- 一般 再建の神様 江上剛／著 【葦山】
- 一般 オムニバス 菅田哲也／著 【中央・葦山】
- 一般 じぶんで考えじぶんで話せるこどもを育てる哲学レッスン 河野哲也／著 【葦山】
- 一般 富士山と山麓の野鳥―季節ごとに― 水越文孝／著 【中央】

5月の図書館カレンダー

日	月	火	水	木	金	土
						1
2	③	4	5	6	7	⑧
9	⑩	11	12	13	14	15
16	⑰	18	⑱	20	21	22
23	⑳	25	26	27	28	29
30	㉑					

○中央休館日 □葦山休館日
◇両館休館日 ☆おはなし会

5月のおはなし会

中央図書館 8日(土) 11:00~
葦山図書館 8日(土) 14:00~
22日(土) 14:00~
くぬぎ会館こども広場※予約制
20日(木) 10:10~
○感染防止対策を施したうえで実施します。

お知らせ

おはなし会に来てください

こども広場でのおはなし会を再開しました。
毎月第3木曜日 10:10~
予約制です。こども広場(☎0558-76-1346)にお問い合わせください。

◇
中央・葦山図書館のおはなし会は事前申し込み不要です。
○中央図書館
とき/毎月第2土曜日 11:00~
ところ/2階視聴覚室
○葦山図書館
とき/毎月第2・4土曜日 14:00~
ところ/幼児図書室
ぜひ、親子でお越しください。

文化財通信

その191

伊豆の国市からはじまる北条義時の足跡

第5回 北条義時に関わる文化財 ①

【北条氏の館・寺院】

文化財課 ☎ 055-948-1428



北條義時屋敷跡の碑

伊豆の国市では、多くの文化財に義時はじめ、時政、政子など北条氏の足跡を見ることができず。第5回は、発掘調査で明らかになった館や寺院を紹介します。

葦山地区寺家の守山の麓、狩野川さくら公園の近くに「史跡北条氏邸跡(円成寺跡)」という国指定史跡があります。この史跡は、鎌倉時代の北条氏の館跡と南北朝・室町時代の寺院跡の複合遺跡です。発掘調査によって、堀に囲まれた大小の建物跡が規則的に並ぶようすが明らかになりました。井戸や排水用の溝など、生活に関わる遺構も見つかっています。

また、出土した遺物の年代から、館は平安時代終わり頃に始まり、鎌倉時代初めから前半に最盛期を迎えることがわかりました。ちょうど鎌倉幕府が成立し、北条氏が台頭した時期にあたります。

しかし、この遺跡は、鎌倉時代中頃になると建物跡が少なくなり、後半には、ほとんど人が住んだ形跡がなくなっています。館が栄えたのは、時政・義時・泰時の3代までで、その後、北条氏の生活の中心は鎌倉に移ってしまっただけでしょう。鎌倉幕府が倒れ、北条氏が滅亡すると、円成尼という尼僧がここに円成寺を建立します。再びこの地は寺院として栄えていくのですが、円成寺の話は後半の回にしましょう。

それでは、江間小四郎と呼ばれた義時の江間の館はどこにあるのでしょうか。江間公園の一角に「北條(義時)屋敷跡」という石碑が建てられています。この石碑は、『増訂豆州志稿』(明治25~28年刊行)の「義時の館は、南江間町屋の江間尋常小学校の敷地である」という記述に由来し、小学校の跡地である江間公園に建てられました。ただし、公園周辺でこれまで行われている小規模な発掘調査では、義時の時代のものは発見されていません。義時の館の具体的な姿は、考古学的には未だ謎です。いつか発掘調査によって、義時の館が明らかになる日が望まれます。

発掘調査によつて明らかになった義時の足跡は願成就院にありま
す。本堂の山側を
発掘調査
した際に、お堂の礎石や雨落ち溝の一部が見つかっています。『吾妻鏡』には、建保3年(1215)に、義時が時政の供養のために「南新御堂」を建立したと記されています。時政が文治5年(1189)に建てたお堂は、現在国宝の仏像群が安置されている大御堂の位置に想定されていますので、その南側で見つかった礎石は義時の建てた南新御堂の一部と考えられます。

義時の足跡は、私たちの足下に確かに残されています。今後、さらに新事実が発見されるかもしれません。

※史跡北条氏邸跡(円成寺)は、4月1日から一部公開しています。詳細は本号10頁をご覧ください。



南新御堂の礎石と雨落ち溝



目録と帽子の寄贈

新1年生を守る「黄色い帽子」

3月16日 明るい社会をつくる会が「黄色い帽子」を寄贈

伊豆の国市明るい社会をつくる会から市内小学校の新1年生に、黄色い帽子396個が寄贈されました。同会は、伊豆の国市が誕生した平成17年に設立された団体で、今回で16回目の寄贈となりました。

この日行われた寄贈式では、同会の土屋龍太郎会長から小野市長に目録が受け渡されました。土屋会長は、「市内の子どもたちがこの帽子をかぶり、安全に学校に通ってほしい」と語りました。



入学祝い品を披露

子どもたちを事故から守るために

3月8日 交通安全協会新入学生入学祝い品の贈呈式

子どもたちの安全を守る活動の一環として、交通安全協会大仁支部から令和3年度小学1年生を対象に、入学祝い品の贈呈式があやめ会館で行われ、同協会の豊田昌幸大仁支部長から「子どもたちが交通事故に遭わないように」と、内山教育長に交通安全反射材バッグと塗り絵が手渡されました。

内山教育長は「毎年ありがとうございます。大切に活用させていただきます」とお礼の言葉を述べました。

おもてなし花壇で北条義時をPR

3月17日「義時ゆかりの国 伊豆の国」PRロゴ看板お披露目

伊豆の国市商工会女性部が管理する葦山反射炉入り口のおもてなし花壇で、「義時ゆかりの国 伊豆の国」PRロゴ看板のお披露目式が行われ、今回、市内のおもてなし花壇3箇所に設置されました。

今後は、市内15団体が管理する公共花壇やプランターなどに設置される予定。花咲く伊豆の国推進協議会の土屋会長は、「心に潤いをとの思いで花壇の整備を行っているので、ぜひ花壇を見てもらいたい」と語りました。



記念撮影

子どもたちに夢と創造力を

3月8日 東芝テック(株)が児童図書を寄贈

東芝テック(株)から市立幼稚園・保育園9園と放課後児童教室6教室に児童図書295点、駿豆学園制作の木製パズル19点が寄贈されました。同社の児童図書の寄贈は、次世代を担う子どもたちの支援を目的に、社会貢献活動の一環として平成22年から実施されています。

寄贈式は伊豆長岡庁舎で行われ、鈴木学静岡事業所長から児童図書が手渡されました。寄贈された児童図書などは、各園・各教室に配置され、教育に活用されます。



大きな児童図書を手取る小野市長



入隊予定者との記念撮影

国民の笑顔を守るために頑張る

3月18日 令和2年度自衛隊入隊予定者激励会

令和2年度伊豆の国市自衛隊入隊予定者激励会を伊豆長岡庁舎で開催しました。4月から自衛隊に入隊する予定者3人のうち1人が出席しました。

激励会では、出席した関係者から激励の言葉が送られたほか、岸信夫防衛大臣からのビデオメッセージを放映し、入隊予定者を激励しました。入隊予定者は、「これから気を引き締め、4月から自衛官として頑張っていきたい」と力強く決意を語りました。



成果報告の様子

2年間の活動が通学時の安全確保へ

3月8日 プロジェクトチームが活動の成果を報告

大仁北小学校地域学校協働本部「北っ子応援ネットワーク」内の児童の通学時の安全確保プロジェクトチームが、2年間の活動の成果を報告。

5年生の教室では、同チームコーディネーターの山本貞一さんが、「児童の声をもとに50件もの危険解消案が出され、こども110番の家の追加やグリーンベルトの塗り直しなどこれまでの取り組みで約半分が改善された」と説明しました。

聖火リレートーチがやってきました!

3月22日 オリ・パラ聖火リレートーチを展示

東京2020オリンピック聖火リレーのスタート(3月25日)に合わせ、県内全市町で3月24日まで、オリパラリレートーチの巡回展示が実施されました。

伊豆の国市では、3月22日に市役所伊豆長岡庁舎ロビーに展示され、約400人の市民が聖火リレートーチを見学に訪れました。合わせて、伊豆ペロドロームで実施されるトラックレース競技の日本代表選手への応援寄せ書きを集め、多くの人に協力いただきました。



ロビーに展示されたトーチ

中学校生活最後の思い出づくり

3月11日 大仁中3年生「にじプロジェクト」最終企画

昨年8月、修学旅行実行委員が中心となり、修学旅行の代替えとなる7つの「にじプロジェクト」を立ち上げ、これまで学校でのバーベキューや学年レクリエーション、巨大画制作などの企画を実施。

3月10日は、伊豆ぐらんばる公園を訪れ、夜は大仁ホテルに宿泊。翌11日は茅野っ子広場で宝探しゲームに挑戦しました。生徒たちは、これまでに培った絆を確かめ合い、中学校生活最後の良い思い出をつくりました。



宝探しゲームに挑戦する生徒たち

お知らせ

情報BOX

各行事は、新型コロナウイルスの影響で中止となる場合があります。

催し アクシスのタペパティス
く色々な笛とピアノの
饗宴編

とき／5月15日(土) 開場18時15分、開演19時
ところ／アクシスカつらぎ大ホール
出演／新原輝美、榊原紀保子
料金／無料
文化振興課
☎055(949)8600

催し 家庭教育講座「心安らくハーバリウムづくり」

色とりどりの花材を使って、ハーバリウムを制作します。夏にぴったりのハーバリウムを部屋に飾ったり、大切な人へのプレゼントなどにいかがですか？
とき／6月15日(火) 10時30分～12時
ところ／あやめ会館 実習室

催し 公民館講座
①手作りピザに挑戦！

手作りの生地とソースで美味しいピザを作ってみませんか？簡単に調理できるコツを学びます。ちよっとしたデザートとサラダも作ります。
とき／5月27日(木) 9時30分～12時30分(受付9時)
ところ／あやめ会館 調理実習室、研修室1

対象／20歳以上の20人(定員超過時、市民優先で抽選)
料金／1,300円
持ち物／はさみ、エプロン(汚れてもいい服装でも可)
申込／5月24日(月)～6月7日(月)に電話または市HPで
その他／家庭教育託児員による託児あり(無料、要予約)
生涯学習課
☎055(948)1461

催し 保護者のための特別支援教育講演会

誰も教えてくれない特別支援教育が必要な子の知能検査の読み取り方と活かし方について、特別支援の専門家が現場目線で具体的な解決策を提案し、皆さんの質問にお答えします。
とき／5月8日(土) 10時～11時30分
ところ／三島市民文化会館(ゆうゆうホール)大ホール
料金／無料(予約不要)
講師／山内康彦氏(学校心理士・ガイダンスカウンセラー)
その他／詳細はHPを参照。
<http://tanpopoclub.com/>
一般社団法人 希望たんぽぽクラブ
☎055(900)9010

対象／20歳以上の16人(定員超過時、市民優先で抽選)
料金／900円
持ち物／三角巾、エプロン、マスク、タオル、ピザを持ち帰る容器
申込／5月6日(木)～17日(月)に電話または市HPで
その他／家庭教育託児員による託児あり(無料、要申込)
生涯学習課
☎055(948)1461

催し 簡単になれるイスタ型収納BOXの初心者向け

「はじめてのDIY」初心者向けの簡単なイスタ型収納BOXを製作します。家に帰ってからキャスターを付けたり必要に応じてアレンジをしてみては？
とき／6月6日(日) 9時30分～12時(受付9時)
ところ／あやめ会館 実習室
対象／中学生以上の12人(定員超過時、市民優先で抽選)
料金／1,800円
持ち物／マスク(粉塵防止用)、帽子(粉塵防止用)、安全眼鏡(持っていれば)、軍手など

全国一斉に実施
同報無線を利用した
緊急情報の伝達訓練



地震・津波や武力攻撃などの災害時、全国瞬時警報システム(Jアラート)から送られてくる国からの緊急情報を確実に皆さんへお伝えするため、情報伝達訓練を行います。

とき／5月19日(水) 11時ごろ

伊豆の国市以外の地域でも、全国的に「情報伝達訓練」が実施されます。※気象状況により、中止することがあります。
☎055(948)1482

催し 「森の楽校」参加者募集！
ミクロの世界を
見てみよう!!

とき／5月23日(日) 9時～15時(三島市役所駐車場8時45分集合)
ところ／箱根接待茶屋の森
対象／小学生以上15人(先着順・小学1～3年生は保護者同伴)
料金／無料
服装／長袖、長スボン、帽子、歩きやすい靴
持ち物／弁当、飲み物、マスク、雨具
申込／5月18日(火)までに電話
☎055(976)1013
FAX 055(976)1043
箱根山組合

催し 伊豆中央高校吹奏楽部
定期演奏会

とき／5月23日(日) 14時～(13時開場)
ところ／三島市民文化会館
料金／300円(前売りのみ)
静岡県立伊豆中央高等学校
☎055(949)4771



「あなたがいっぱい」が「なべ」のわ
5月5日(こどもの日)～11日は
「児童福祉週間」です

「児童福祉週間」は子どもの健全な成長、子どもや家庭を取り巻く環境について国民全体で考えるために、全国各地で行事や啓発事業を行う期間です。
子どもたちが、夢と希望をもって、未来の担い手として、個性豊かに、たくましく育っていきけるような環境・社会を作っていくためにも、私たちができることを考えてみませんか。



電話相談「子ども・家庭110番」
～お子さんや子育てに関する悩みを一緒に考えます～
相談内容の秘密は固く守り、匿名での相談も受け付けます。
電話番号／055-924-4152<東部地区>
相談時間／平日9:00～20:00、土日9:00～17:00、祝日・年末年始はお休みです。

2021年 令和3年 5月
休日の診療医
9:00～17:00

事前に病院・田方中消防署へ電話、または田方医師会HPでご確認ください。診療医が変わる場合があります。
▶田方中消防署 ☎0558-76-0119
▶田方医師会HP
<http://www.tagata-ishikai.jp/>

2(日) ▶函南さくらクリニック(函南町/内・胃腸/☎055-979-1666)
▶青山内科クリニック(伊豆市/内/☎0558-74-2111)

3(月祝) ▶かんなみ仁田クリニック(函南町/泌尿器・内/☎055-970-1055)
▶あおきクリニック(吉田/泌尿器/☎0558-75-0303)

4(火祝) ▶蛇ヶ橋クリニック(函南町/内・消化器/☎055-970-0555)
▶あさいクリニック(吉田/整外/☎0558-77-1374)

5(水祝) ▶伊豆函南鈴木泌尿器科クリニック(函南町/泌尿器・内・外/☎055-970-2450)
▶伊豆慶友病院(伊豆市/整外・内/☎0558-85-1701)

9(日) ▶高橋クリニック(函南町/外・内・消化器/☎055-977-1121)
▶大仁クリニック(大仁/整外・外・内/☎0558-76-2556)

16(日) ▶健院伊豆の国(四日町/内・胃腸・呼吸器/☎055-949-8880)
▶南雲整形外科(伊豆市/整外/☎0558-72-3111)

23(日) ▶伊豆長岡小児クリニック(中/小児/☎055-949-1321)
▶西脇内科(大仁/内・小児・消化器/☎0558-76-3712)

30(日) ▶函南平出クリニック(函南町/小児/☎055-978-1366)
▶伊豆檜の森診療所(田中山/内・消化器内/☎050-3636-3399)

5月12日は 民生委員・児童委員の日



5月12日は民生委員・児童委員の日です。これは、大正6年5月12日、民生委員制度の前身である済世顧問制度を定めた岡山県済世顧問制度設置規程が公布されたことに由来します。民生委員は、それぞれの担当地区で、援助を必要とする人の相談に応じ、必要があれば行政や関係機関とのパイプ役としての役割を果たしています。民生委員には、「秘密を守ること」が義務付けられており、相談内容や個人のプライバシーの保護に配慮しながら活動しています。民生委員・児童委員の任期は3年です。現在、候補者が見つからず欠員になっている地域もあり、そうした地域では相談相手がいけないなどの支障が出る恐れがあります。欠員地区の候補者の推薦について、皆さんの情報提供をお願いします。

☎ 社会福祉課 ☎ 0558-76-8036

ほかに 不正大麻・けし撲滅運動
静岡県では、毎年5月から6月にかけて不正大麻・けし撲滅運動を実施しています。不正けしは、麻葉(アヘン)の原料となるため、法律で栽培・採取が厳しく規制されています。不正大麻・けしを許可無く栽培していた場合、処罰を受けることがあり、また観賞用として栽培している場合でも、処罰の対象となります。
自宅や近所の庭や畑などで、不正大麻・けしと疑われるものを発見した場合は、最寄りの保健所まで連絡をお願いします。

ほかに 児童扶養手当を支給します
5月11日(火)に、児童扶養手当を支給します。指定口座に2ヶ月分(3月～4月分)の児童扶養手当を振り込みますので12日(水)以降、口座をお確かめください。
☎ 保健福祉・こども・子育て

ほかに 伊豆の国公式LINEを登録ください！
市では、コミュニケーションアプリ「LINE」を活用した、情報発信をしています。同報無線の放送内容や防災・生活情報を発信していますので、ぜひご登録ください。
☎ 市長公室 ☎ 055(948)1431



市公式LINE登録QRコード

催し 二胡無料体験教室開催！
中国古来の伝統楽器の二胡！とても優しい音色です。このコロナ禍、二胡の素晴らしさを体験してみてください。
とき／①5月9日(日)10時～、②5月15日(土)10時～、③5月16日(日)13時30分～、④5月30日(日)10時～、⑤5月30日(日)13時30分～
ところ／①清水町地域交流センター音楽室、②あやめ会館会議室、③三島市生涯学習センター5階音楽室
料金／無料
定員／各会場10人(要予約)
☎ 二胡無料体験教室(高橋) ☎ 090(3309)6659

募集 令和4年度採用 駿東伊豆消防組合職員募集
職種／消防官
採用人員／6人程度
採用日／令和4年4月1日
受験資格／大学卒業以上の学歴(令和4年3月末の卒業見込みを含む。)を有し、平成5年4月2日以降生まれの人で、日本国籍を有し、健康で、地方公務員法第16条の欠格条項に該当しない人
第一次試験【A日程】／7月11日(日)
試験会場／駿東伊豆消防本部(沼津市寿町)
申込／5月10日(月)～5月31日(月)持参の場合、8時30分～17時(土・日・祝日除く)、郵送の場合、申込最終日の消印有効
その他／申込書は4月29日(木)以降、郵送による請求または駿東伊豆消防本部総務課のほか管内の各消防署で配付します。短大卒・高校卒【B日程】の試験案内は6月下旬頃にお知らせします。また、HPで採用情報を公開しています。

相談 税理士による 無料税務相談
とき／5月12日(水)、19日(水)13時～15時(要予約)
ところ／東海税理士会三島支部 部務指導所(三島市大宮町3丁目20・21)
申込／10時～15時に電話で申し込み
☎ 東海税理士会三島支部 ☎ 055(972)1668



5月 保健事業

☎ 健康づくり課 ☎ 055(949)6820

市が行う保健事業をご案内します。



- 6日(木) ● のびのび相談会(韮山福祉・保健センター)
- 11日(火) ● 3歳児健診(韮山福祉・保健センター)
- 12日(水) ● 2歳児健診(韮山福祉・保健センター)
- 18日(火) ● 1歳6カ月児健診(韮山福祉・保健センター)

○そのほか、市で実施するお子さんの健診事業については、個別に通知します。ご迷惑をおかけしますが、ご理解をお願いします。
※お子さんに関する心配ことは、気軽に相談ください。

子育て 支援センター情報



5月	すすみれ広場	☎ 055(949)0823
	たんぼぼ広場	☎ 0558(76)6006
	こども広場	☎ 0558(76)1346
	開館時間／9時～11時、13時～14時30分	
11日(火)	おはなし会	10時～10時20分
12日(水)	すくすくタイムミニ	10時45分～11時
14日(金)	リズムあそび	10時～10時15分
	ベビータンゴ	10時30分～11時
20日(木)	ちびっこリズム	10時30分～11時
	すくすくタイム	10時10分～10時30分
25日(火)	おはなし会	10時～10時20分
26日(水)	誕生日会	10時～10時15分
27日(木)	クレパス遊び	9時～11時
28日(金)	クレパス遊び	9時～11時

利用できる人
市民の皆さんを対象とさせていただきます。
利用方法
各施設に電話で予約をしてください。(各時間5組程度) 手指消毒・検温・名簿への記入をお願いします。
マスクを着用し(2歳以上)、密を避けて遊んでください。
その他
行事など詳細は、各施設にお問い合わせください。
誕生月に、バースデイカードをプレゼント。(受付)

ヒントは広報紙の中に。
全部読めばわかるかも。

お題：アナグラム
脳の活性化 ★★★★★

アナグラムは、ある言葉の文字の順番を入れかえて、別の言葉にしてあるクイズです。例えば「おれ、何歩？」という問題のもと言葉は「ナポレオン」という感じです。では、次の問題のもと言葉は、いったい何でしょう。

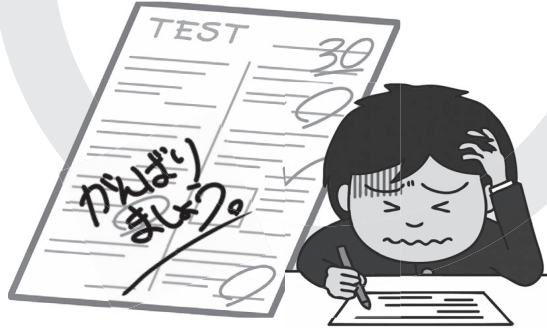

マジか!! 落第?
まじからください

答え ○○○○○○○○

毎月、正解者の中から抽選で5人に図書カードをプレゼント!
応募方法/①クイズの答えと住所、氏名(ふりがな)、年齢、②広報紙へのご意見・ご感想や身近な話題などを書き添え、5月11日(火)までに郵送(必着)またはメールでご応募ください。ご意見などは、広報などで紹介する場合があります。

申込先/市長公室(〒410-2292 長岡 340-1)
info@city.izunokuni.shizuoka.jp

先月の答え/ 介護の会

正解者は 38 / 38 人

図書カード当選者: 順不同・敬称略/

今井ノリ子、末野紀昭、斉藤圭司、渡辺義雄、石川久美子
*当選者へのプレゼントは、5月末までに発送予定です。

おたより

広報紙への感想や身近な話題などをお寄せいただき、また紹介いたします。

▼広報4月号を読んで
●コロナウイルスワクチンの予防接種が始まって、平和になるよう願っています。

(四日町・50歳・男性)
●予防接種がはじまりましたが、受けたあとが心配です。

(長瀬・56歳・女性)
●きれいな水のためにできることを実践していきたいです。

(中・12歳・男性)
●市長・市議会選挙行きま

(原木・39歳・男性)
●タクシー・バス利用券を

毎回利用しています。

(三福80歳・女性)
●介護の会で介護仲間に出会い、会への出席が楽しくなりました。

(大仁・77歳・女性)
▼ほかにも

●円成寺跡地に新しく散歩コースができましたね。みんな歩いて行きましよう。

(南江間・77歳・男性)

たくさんのお便り、ありがとうございました。
引き続き、皆さんからのお便りお待ちしております。



駿東伊豆消防本部では、救急活動時間を短縮し、救急車を必要とする市民の皆さんの所へ、いち早く救急車が到着できる体制づくりの一環として、全救急隊でプレアライバルコール(prearrival call、現場到着前電話連絡)の運用を開始しました。

プレアライバルコールとは、出動した救急隊が出動途中で通報者や関係者に対し電話連絡することで、救急現場で収集が必要となる情報をあらかじめ聴取することをいいます。これは、現場での救急隊の活動がスムーズになり、傷病者を病院に搬送するまでの時間を短縮することを目的に実施するものです。

今後、救急要請の際に、救急隊から通報者や関係者の皆さんに折り返しの電話連絡をする場合がありますので、ご理解・ご協力をお願いします。

駿東伊豆消防本部 警防部救急課
☎055-920-9111

あなたの大切な遺言書を
法務局(遺言書保管所)が
守ります。

遺言書

預けて安心!!
自筆証書遺言書保管制度

令和2年7月10日から、「自筆証書遺言書保管制度」が始まりました。
ご自身で書いた遺言書を法務局でお預かりすることができ、法務局に預けることで、遺言書が発見されなかったり、書き替えられたりするといったトラブルを防ぐことができます。

また、遺言者が亡くなられた後、相続人の人たちなどは全国にある法務局の遺言書保管所で、遺言書の保管の有無の確認や、遺言書の写しの交付請求ができます。
詳しくは法務省HP「法務局における自筆証書遺言書保管制度について」または法務局に設置されている制度案内のパンフレットをご覧ください。

静岡地方法務局沼津支局
☎055(923)1201
(音声案内8番)

市の人口(4月1日現在)
※()内は先月比 単位:人

住民登録人口	47,794	(-91)
世帯	21,381	(+77)
男:23,133 (-72) 女:24,661 (-19)		

市内交通事故発生状況(2月)
※()内は昨年比 単位:件・人

	件数	死者	負傷者
人身事故	18 (-10)	1 (+1)	21 (-16)
うち高齢者	(-5)	0 (0)	5 (-4)

大仁警察署調べ(数値は確定値です。)

市内ごみの排出量(3月)
※()内は昨年比 単位:t

燃やせるごみ	1,028	(-15)
資源ごみ	336	(+24)
埋め立てごみ	17	(-4)
合計	1,381	(+5)

市民1人あたり 932.1 g

編集後記

▼市は、気候非常事態宣言及び脱炭素宣言を表明しました。まず、自分ですぐにできることから、今年の夏はエアコンの温度を例年より高く設定しようと思います。同▼今月号から広報担当となりました。市のさまざまな情報をわかりやすく、正確にお伝えできるように広報誌作りに努めていきます。皆様よろしくお願いたします。



▲すみれ広場で遊ぶ親子

表紙より

4月14日・16日に地域子育て支援センターたんぽぽ・すみれをそれぞれ取材しました。表紙は、音楽に合わせて、身振り手振りを使いながら、リズムあそびを楽しむ親子の様子です。
お母さんと楽しそうに遊ぶ子どもたちの姿に、とても心癒されました。

不用品活用バンク

環境政策課
☎0558(76)8002

不用品活用バンクに登録すれば、「ゆずってほしい」「ゆずりたい」人を探します。

↑ ゆずります ↓

↓ ゆずってください ↑

- 赤ちゃん用の棚
- 鮎釣り竿一本
- そろばん
- クロスバイク
- お風呂の蓋
- ハイチェア(乳幼児用いす)
- 足踏式脱穀機
- 水槽
- ストライダー
- 物干し台
- ロードバイク
- ヒップキャリアシート
- 四字熟語辞典
- 折り畳み式ベッド
- リヤカー
- 譜面台
- 卓上型電子ピアノ
- イルミネーション電灯

※すべて無償での譲渡になります。また、登録する品物は原則として、譲る人は、これまで自己の通常生活に使っていたもの。譲り受ける人は、今後、自己の通常生活に使うものとさせていただきます。