

Public Relations

いずのくに

2021 令和3年 No.236

http://www.city.izunokuni.shizuoka.jp



みんなで一緒に
Dancing!

広報いずのくに 令和3年9月号 (No.236)

発行 伊豆の国市
〒410-2292 静岡県伊豆の国市長岡 340-1
編集 市長戦路部市長公室 ☎055-948-1431

HP (URL) <http://www.city.izunokuni.shizuoka.jp/>
メール info@city.izunokuni.shizuoka.jp
印刷 いさぶ印刷工業株式会社 再生紙使用

- P.2-3 ■ 認知症と共に生きる
- P.5 ■ 特定健診はお済みですか？
- P.6 ■ PayPay で最大 20%戻ってくるキャンペーン
- P.7 ■ 幼児教育・保育の無償化について
- P.9 ■ 韮山反射炉保存修理工事 現場説明会
- P.10 ■ 秋の花飾り教室などのお知らせ



飯塚 咲月ちゃん (奈古谷)
(平成 29 年 9 月 21 日生)

かわいいものが大好きなさっちゃん。これからも元気で沢山の笑顔を見せてね。4 歳おめでとう！



鈴木 佑弦くん (吉田)
(平成 29 年 9 月 7 日生)

おしゃべりと歌でいつも家族みんなを笑顔にしてくれるゆづくん。元気に大きくなってね。



佐々木 蘭ちゃん (原木)
(平成 29 年 9 月 20 日生)

らら、4 歳のお誕生日おめでとう！これからも元気いっぱい大きくなってね。



二藤 りんちゃん (四日町)
(平成 29 年 9 月 29 日生)

4 歳お誕生日おめでとう。あおと、りんと遊んでくれてありがとう。いっぱい甘えて大きくなってね。



田中 碧唯ちゃん (寺家)
(平成 29 年 9 月 5 日生)

あーちゃん 4 歳のお誕生日おめでとう！人の気持ちの分かる優しい子に育ってね。



佐藤 慧汰朗くん (吉田)
(平成 29 年 9 月 22 日生)

4 歳のお誕生日おめでとう。お話も上手になったね。優しくて明るい慧汰朗がみんな大好きだよ。

10月号出場者募集

平成 29 年～令和元年の各 10 月生まれ(2～4 歳まで)のお子さんを募集します。電話またはメールで 9 月 9 日(木)までに申し込みください。詳しくは市 HP をご覧ください。



☎ 市長公室 ☎ 055-948-1431
市 HP (携帯版) QR コード

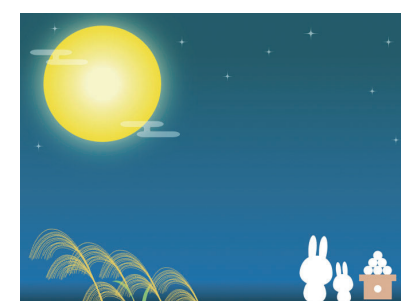

お誕生日
おめでとう

連載 かんたん手話講座 ⑰

お待ちください

☎ 障がい福祉課 ☎ 0558-76-8007

「お待ちください」は折り曲げた 4 本の指をあごの下にあてる「待つ」と「お願い」を続けて表現します。

「補聴器をしているから聞こえているはず」という誤解がよくありますが、距離や周囲の騒音、早口、多人数での会話など効果が得にくい環境もあります。音がしていることはわかるが言葉は聞き取れないという人もいてさまざまということをご理解ください。





認知症と 共に生きる

保健福祉・こども・子育て相談センター
0558-76-8010

運転と認知機能の関係

「ブレーキとアクセルを踏み間違えた。」「逆走した。」「近年あいつが高齢ドライバーによる事故。」「交通安全協会大仁地区支部によると、令和2年の支部内における『65歳以上の高齢者が原因となる交通事故』は206件で全体の約39・4パーセントを占めました。」

自動車の運転には、「知覚・認知」状況判断・意思決定「操作行動」の複合的な能力が必要です。年をとるにつれ、それらの能力は低下し、事故の原因となると考えられています。

9月は世界アルツハイマー月間です。運転にも必要な「認知機能」が、さまざまな原因により低下する「認知症」について、考えてみませんか？

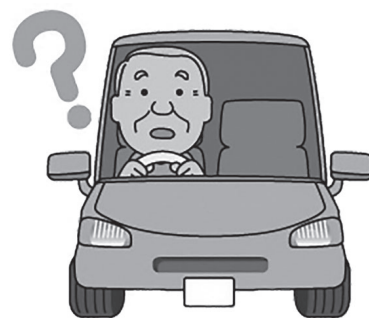

認知症について理解しましょう

認知症の人は、どうなっていくかわからない不安の中で苦しんでいます。

認知症は、さまざまな原因で脳の細胞が壊れたり、働きが悪くなったりするために起こります。失われる機能は一部であり、周囲の理解と適切な手助けがあれば、残された能力で生活することが出来ます。

どんな気持ちで、何に困っているのかを理解してもらおうことで、認知症の人は、不安が和らぎ、生活しやすくなります。

『人としてどう接するか』という視点が大切です。



認知症サポーター養成講座を 開催します

認知症の症状や予防、認知症の人との接し方などを学び、自分のできることを考える講座です。市内3地区で開催しますので、気軽にご参加ください。

とき／①9月17日(金) 10時～11時30分 ②9月27日(月) 14時～15時30分 ③9月28日(火) 10時～11時30分

ところ／①あやめ会館 ②大仁庁舎 ③葦山福祉・保健センター

定員／各回20名

申込／開催日の1週間前までに、保健福祉・子ども・子育て相談センターまで電話で申し込みください。

「いつでも身近な会場で出前講座承ります！」 認知症サポーターになるまで

- ①地域包括支援センターに申し込む
- ②講座を受ける
- ③できることをやってみる



とき・ところ／応相談
人数／何人でも可

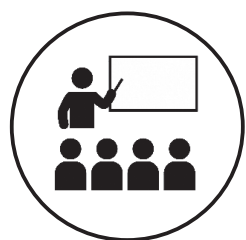

料金／無料
時間／基本 90分(応相談)



・困っている人に声を掛ける
・気になる人がいたら相談窓口
に相談する など

65歳以上の 5人に1人が認知症

厚生労働省によると、2025年には、65歳以上の5人に1人は認知症になると予測されています(左図)。

市では、介護保険の認定を受けている人のうち、何らかの認知症の症状がある人は、1,700人を超えています。

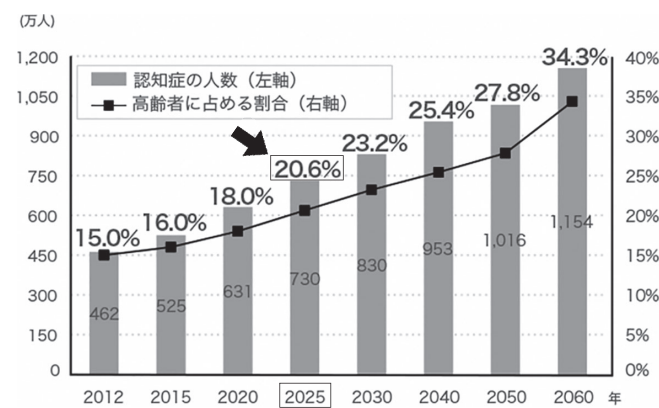

認知症施策推進総合戦略(新オレンジプラン)
～認知症高齢者等にやさしい地域づくりに向けて～の概要(厚生労働省)

まずは話をしてみませんか

ひとりで悩んだり抱え込んだりせず、だれかに話し、一緒に解決策を考えましょう。あなたのことを理解してくれる人が必ずいます。

地域包括支援センターは認知症、介護、医療をはじめ、生活全般の悩みや疑問について相談に応じています。本人や家族でなくても、お気軽にご相談ください。

- ・長岡地域包括支援センター
055(946)0692
- ・葦山地域包括支援センター
055(949)9213
- ・大仁地域包括支援センター
0558(76)7311



各地域包括支援センターの皆さん

伊豆の国市表彰 功績表彰(技能者)の推薦を募集します!

市長公室 ☎ 055-948-1431

市では、優れた技能をもって、長年にわたる伝統技術の継承、画期的な新製品の開発または技術革新に貢献するなど、地場産業の産業振興に貢献した個人・団体を表彰します。

対象 令和4年1月1日現在で、同一の職種に30年以上従事しており、次の1～4いずれかに該当する個人、または、次の1～4いずれかに該当する団体

1. 従事する職種の分野における全国大会で優秀な成績を収めた個人・団体
2. 従事する職種の分野において、技術の継承、後進の育成など、その職種の振興に貢献したことが認められ、全国規模の産業団体などから表彰された個人・団体
3. 新製品の開発など技術革新に貢献した個人・団体
4. 従事する職種の分野の技術をもって、公共施設の点検や修繕、イベントや施設などでのボランティア活動、学校や講座の講師や後進育成のための活動を20年以上、市内で継続的に行っている個人・団体

該当する職種 大工、鳶職、板金工、溶接工、塗装工、配管工、電気工事士、鋳物工、整備士、調理師、製麺職、印刷工、洋裁師、染物職、桶樽製造職、クリーニング職、鍼・灸・マッサージ職、理容師、美容師、写真師、製靴職、芸妓などの技能職
※詳細は、市HPをご覧ください。

推薦する人 所属している産業団体(業種組合、協議会など)、勤め先の代表者(会社の社長、会長など)、同業者

手続きの方法 推薦書類に必要事項を記入の上、9月30日(木)までに市長公室に提出してください。※推薦書類は、市長公室窓口または市HPで入手できます。

その他 推薦書類提出後、表彰選考委員会による審査で表彰が決定します。表彰式は、令和4年1月に開催します。



▲市HP

特定健診はお済みですか?

～無料で受診できるのは9月30日(木)まで!～

国保年金課 ☎ 055-948-2905

特定健診は、高血圧、糖尿病などの生活習慣病の芽を見つけるための検査です。この健診は個人で受けると1万円以上かかりますが、対象者は無料で特定健診・後期高齢者健診を受けることができます。

対象 次のいずれかに該当する人

- ・40歳～74歳で、伊豆の国市国民健康保険に加入している人
- ・75歳以上の市民で、静岡県後期高齢者医療制度に加入している人(一部65歳～74歳の人を含む)

※対象者の年齢は、令和4年3月31日時点です。

※対象者には、5月下旬頃、受診券および健診ガイドを郵送しました。

検査項目 身体計測、尿検査、血液検査、血圧測定、医師の問診、貧血検査

その他 健診を受診できる医療機関については、健診ガイドまたは市HPをご覧ください。



子宮頸がん・乳がんの集団検診が 9月1日から始まります!

健康づくり課
☎ 055(949)6820

初日、最終日および午前中は混み合うことが予想されます。午後は、比較的空いています。

集団検診の乳がん検診(マンモ・エコー)は、女性技師が検診を行います。子宮頸がんは、子宮の入り口(頸部)に発生するがんで、20代から30代の若い世代で増加しています。

乳がんは、40代から50代に多く、女性の11人に1人がかかると言われています。自覚症状がなくても、定期的に検診を受けて、早期に発見することが大切です。

●託児日を設けました!

下表の日程では、がん検診を受けている間(検診バスに乗車中)、保育士がお子さんをお預かりします。検診の順番が来るまで、おもちゃ図書館で母さんとお子さんが一緒に遊びながらお待ちいただけます。ぜひ、この機会をご利用ください。

託児日(バスに乗車中のみお預かりします)

日程	受付時間	会場
9月15日(水)	午前9時～11時	葦山福祉・保健センター
9月27日(月)		
10月1日(金)		
10月18日(月)		
10月20日(水)		

予約/不要 料金/無料

託児対象/6ヵ月～就学前の子ども

●注意事項

- ・新型コロナウイルス感染症拡大防止対策をとり、安全に配慮して実施します。
- ・マスクを着用してください。
- ・発熱など体調が優れない人は、検診をお断りさせていただきます。
- ・新型コロナウイルスの影響により予告なく、中止となる場合があります。

【検診ミニコラム】～胃がん～

胃がんはわが国のがんによる死亡原因の多くを占め、全国で1年間に約135,000人が診断されます。

代表的な症状は、胃(みぞおち)の痛み・不快感・違和感、胸やけ、吐き気、食欲不振などです。しかし、早い段階では自覚症状がほとんどなく、かなり進行していても症状がない場合があります。

原因としては、ヘリコバクター・ピロリへの感染、喫煙のほか、高塩分食品などの摂取も、発症する危険性を高めることが報告されています。

予防には、禁煙、節度のある飲酒、バランスのよい食事、身体活動、適正な体形、感染症予防が効果的であると分かっています。



令和3年度

不妊・不育面接相談

～ひとりで悩んでいませんか?～

静岡県では、不妊症・不育症に關して、医師による面接相談を実施しています。

とき/10月17日(日)

※時間などの詳細は、予約時にお知らせします。

※12月(東部)・2月(西部・中部)にも相談会を実施します。

ところ/プラサヴェルデ(沼津市大手町)

料金/無料

申込/電話またはメールで予約

県子ども家庭課

☎ 054(221)3309

メール kokatei@pref.shizuoka.lg.jp



市営住宅入居者募集

☎ 055(948)1429
 管財管繕課

市営住宅の入居者を募集します。希望する人は、内容を確認のうえ、期限内に申し込みください。

◆申込資格

- 次の要件をすべて満たす人
- ① 市税などの滞納がないこと
 - ② 同居親族があること(障害者、60歳以上の人、DV被害者は単身可)
 - ③ 世帯の合計所得額から各種控除額を差し引きし、12で除した額が15万8千円以下であること(障害者、60歳以上の人、小学校入学前の子どもがいる人は21万4千円以下)
 - ④ 持ち家がないこと
 - ⑤ 現在公営住宅に入居していないこと
 - ⑥ 暴力団員でないこと

※連帯保証人が1人必要です。

◆募集要項・申込用紙の配布・受付期間

9月1日(水)～17日(金)(平日のみ) 8時30分～17時15分

※募集要項・申込用紙の配布・受付は、管財管繕課(伊豆長岡庁舎)の窓口のみで行います。郵送や各支所では行いません。
 ※詳しくは、直接問い合わせください。

◆入居者を募集する市営住宅 入居予定日：11月1日(月)

名称(住所)	建設年度	構造	募集戸数	家賃
旭平住宅(下畑630)	昭和61年度	PC造2階建て3DK(一般型)	4戸	15,200円～29,900円
神島住宅(神島1283-1)	平成15年度	RC造3階建て3DK(一般型)	1戸(2階1戸)	21,800円～42,800円
新帝産台住宅(吉田1021-8)	昭和57年度	PC造2階建て2DK(一般型)	1戸	14,800円～29,000円
新鍋沢住宅(三福1051-2)	平成2年度	RC造5階建て3DK(一般型)	3戸(2階以外)	19,600円～38,600円
帝産台住宅(大仁1-12)	昭和63年度	RC造4階建て3DK(一般型)床面積67.9㎡	1戸(4階1戸)	17,800円～34,900円
		RC造4階建て3DK(一般型)床面積68.5㎡	4戸(2階2戸・3階1戸・4階1戸)	17,900円～35,200円
		RC造4階建て3DK(一般型)床面積64.9㎡	1戸(4階1戸)	17,000円～33,300円
桜木町住宅(田京57-2)	昭和60年度	PC造2階建て2DK(一般型)	1戸	15,600円～30,700円

認可外保育施設などを利用しているお子さんがいる保護者の皆さんへ 幼児教育・保育の無償化について

☎ 幼児教育課 ☎ 055-948-1447

幼児教育・保育の無償化により、幼稚園などの預かり保育利用料が無償となりました。利用する施設によっては、事前に「保育の必要性の認定」を受ける必要があります。詳しくは利用している施設または幼児教育課に問い合わせください。

対象者(令和3年4月1日時点の年齢)／

- ・3～5歳児クラスの保育を必要とする子ども
- ・0～2歳児クラスの保育を必要とする住民税非課税世帯の子ども

提出書類／

- ・施設等利用給付認定申請書
- ・保育を必要とする事由を確認できる書類(就労証明書や申立書など)

提出先／

- ・幼児教育課

その他／

- ・無償化の対象となる利用料には月額上限があります。
- ・対象者の要件に該当する場合は、随時認定の申請ができます。
- ・認定済の児童の保護者には、11月頃に現況届を送付します。



保育を必要とする事由について(保護者全員が該当していることが必要です)

1	就労	居宅外で就労されている人(予定を含む)(月に60時間以上労働することを常態としていること) 自営業(自宅外自営、親族経営等の自営を含む)の場合(月に60時間以上、子どもと離れて日常の家事以外の労働をすることを常態としていること)
2	妊娠・出産	保護者が妊娠又は出産(出産予定月の2カ月前～出産後の2カ月以内)
3	就学	就学中であること(職業訓練を含む)
4	疾病・障害	保護者が病気、負傷、心身に障害を有しており、保育が困難であること。
5	介護・看護	同居している親族で、長期にわたる病人や心身に障害のある人を、常時介護・看護しており、保育が困難であること
6	災害復旧	震災、風水害、火災その他の災害の復旧にあたっていること
7	求職	求職活動を継続的に行っていること(3カ月以内)

新しい重度障害者(児)医療費助成金受給者証を送付します

現在お持ちの重度障害者(児)医療費助成金受給者証は、令和3年9月30日(木)で有効期限を迎えます。10月1日(金)から使用する受給者証については、受給要件を確認した後、9月下旬に郵送します。

なお、申請時に登録した、加入医療保険、振込先金融機関、住所、氏名を変更した場合、変更手続きが必要です。随時、変更の届出をお願いします。

☎ 障がい福祉課 ☎ 0558-76-8007

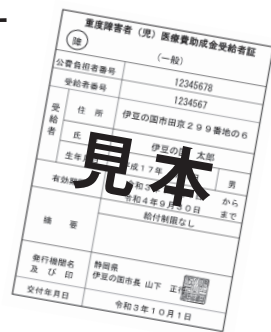

うちっちで伊豆の国市を元気に!

PayPayで最大20%戻ってくるキャンペーン

☎ 農業商工課 ☎ 0558-76-8003

市内対象事業所でPayPay(株)が提供する電子決済サービス「PayPay」を使用して買い物などをした場合、利用者に最大20%のポイントを付与します。

キャンペーン期間／9月1日(水)～9月30日(木)

内容／1回の会計のポイント上限2,000円、1人あたり期間内のポイント上限5,000円となります。

ポイントは支払日から起算して30日後に付与されます。

(例)対象店舗で1,000円のお会計 ⇒ 200円相当のポイント

対象店舗で12,000円のお会計 ⇒ 2,000円相当のポイント

対象店舗／大手チェーン店を除く中小規模の事業所(コンビニエンスストア含む)



9月1日～10日は

屋外広告物適正化旬間

～守ろう！伊豆の国市のまち並みと景観～

毎年9月1日から10日までは、全国的に「屋外広告物適正化旬間」として、屋外広告物の適正管理の促進に向けて企業や国民に対する意識啓発などを推進しています。市でも、期間中にパトロールを実施し、簡易的な違反広告物の撤去などを行います。

無断で貼られた張り紙はありませんか？

塀や壁に貼られているチラシや広告板は無許可のものが多く、乱雑に貼られている光景は美しいまち並み景観を阻害しています。また、電柱などへチラシを貼ることは禁止されています。あなたのお宅は大丈夫ですか。



▲ 無断で貼られた張り紙 (上:作業中)(下:作業後)

安全に管理しましょう

近年、私たちの想像を超える自然の猛威に、市内でも看板が剥がれる、傾くなどの被害がありました。どんな看板でも時間が経てば劣化します。「今まで大丈夫だった」は通用しません。積み重ねてきた会社やお店の信用を一瞬で失うことのないよう、日々の安全確認や定期的な安全点検の実施など、適正な管理をお願いします。



▲ 破損した看板

《日常点検チェック表》

セルフチェック項目	チェック
取付(支持)部分にさび、腐食が出ている	
主要部材に変形、さび、腐食がある	
ブラケットからさびの汚ダレが出ている	
看板が傾いている	
パネル板にひびや破損がある	
パネル板ががたついたり、外れかけている	
表示面の汚染、変色、剥離がある	
照明の不点灯などがある	
照明器具が傾いたり、外れかけている	
部材・部品が欠落している	

※震度5以上の地震や大型台風の後などは、屋外広告業者に臨時点検を依頼しましょう。

☎ 055(948)2909
 都市計画課

葦山反射炉保存修理工事 現場説明会を開催します！ ～葦山反射炉をいつもより間近で見学しよう！～

☎ 文化財課 ☎ 055-948-1425

市では、葦山反射炉の必要な補修を行い、適切に後世に引き継ぐため、令和2年10月から保存修理工事を実施してきました。工事終了を前に、工事内容の説明と現場見学を実施します。工事用足場を使い、普段間近に見ることのできない煙突上部も見学できます。



◀メールでのご応募はこちら

注意事項

- ・階段の昇降や狭い通路があるため、動きやすい服装、スニーカーでご参加ください。
- ※スカートやハイヒールは危険です。また、ネックレスなどの貴金属は着用しないでください。
- ・申し込み後にやむを得ずキャンセルする場合は、早めに御連絡ください。

- とき／10月9日(土)10時～17時のうち、7回実施 (時間指定制・各回約40分)
- ところ／葦山反射炉(中 260-1)
- 内容／葦山反射炉保存修理工事の概要説明、工事用足場を使った見学
- 対象／小学5年生以上の県内在住者で、自分で歩行でき、高い所に上ることが問題ない人
 ※申込多数の場合、抽選(市民を優先)
- 料金／葦山反射炉入場料が必要(市民無料)
- 申込／はがきまたは電子メールに次の必要事項を記入し、9月16日(木)までに文化財課に申し込みください。(メール bunkazai@city.izunokuni.shizuoka.jp)
 (1)郵便番号、住所(グループの場合は代表者のもの)
 (2)氏名(フリガナ)、電話番号(グループの場合は代表者のもの)
 (3)参加希望者全員の氏名、住所、年齢
 (4)参加可能時間(①午前、②午後、③どちらでも可)
 ※グループ参加の場合、1グループ3名まで
 ※同一人物の重複応募はできません。
 ※はがきで申し込みの場合、当日消印有効
 ※電子メールで申し込みの場合、9月16日(木)中のメール受信まで対象

表	裏
410-2292	●代表者の郵便番号、住所、氏名、電話番号
伊豆の国市長岡3401	●参加者全員の氏名、住所、年齢
伊豆の国市役所	●参加可能時間(①午前②午後③どちらでも可)
教育部文化財課	
「葦山反射炉」	
工事現場説明会 申込	

▲申し込みはがき記入例

エコアクション21 取得事業者支援補助金のお知らせ

☎ 環境政策課 ☎ 0558-76-8002

エコアクション21は、事業者が自主的・積極的に環境配慮に対する取組をわかりやすく行えるよう作られたマネジメントシステムです。市では、地球温暖化対策への取組をより一層進めていくため、エコアクション21の取得を推奨しており、認証を取得した市内事業者に対し、次のとおり補助金を交付しています。この機会に環境に対する取り組みを始めてみませんか。

- 補助対象者／市内でエコアクション21を認証取得した本社または事業所がある事業者(ただし、エコアクション21認証取得日から6か月以内)
- 補助対象額および補助率／エコアクション21の認証・取得に要した経費の10分の10以内とし、5万円を限度
- その他／内容の詳細や申請方法については、問い合わせください。



いずみひかり 伊豆海景
 キレイな景観大好き。最近、ステキな看板にキョーミあり。カメラを持ってまち歩き。

早期発見、早期対応で「安全」!



☎ 地域づくり推進課 ☎ 055(948)1412

令和4年度市民提案型 パートナーシップ事業 事前相談のお知らせ

市では、地域の課題解決に向けて、市民活動団体などが提案した事業を市と協働で実施する市民提案型のパートナーシップ事業を推進しています。

「この取り組みは事業の対象になりそうか」「やりたいことはあるけど、手を組んでくれる課があるだろうか」...このような疑問を前もって解決するため、令和4年度の事業実施に向けた事前相談を受け付けます。

事業提案がよりよいものになるよう、ぜひこの機会をご利用ください。

●期間 9月6日(月)～10月15日(金)

大河ドラマ「鎌倉殿の13人」 伊豆の国市推進協議会からのお知らせ

●大河ドラマ「鎌倉殿の13人」 伊豆の国市推進協議会事業について

7月5日、大河ドラマ「鎌倉殿の13人」伊豆の国市推進協議会総会において、大河ドラマ推進事業の予算案が承認されました。



1. 大河ドラマ「鎌倉殿の13人」伊豆の国市推進協議会 全体事業費

- (1) 全体事業費 約 1.96 億円 (令和3年度: 約 1.09 億円 令和4年度: 約 0.87 億円)
- (2) 財源内訳 市交付金: 約 1.72 億円 入場料収入等: 約 0.24 億円
- (3) 事業内訳 大河ドラマ館関連: 約 1.38 億円 誘客・宣伝関連その他: 約 0.58 億円

2. スケジュール(予定)

日程	2021				2022												2023		
	9	10	11	12	1	2	3	4	5	6	7	8	9	10	11	12	1	2	
大河ドラマ放送					←														
大河ドラマ館設置					←														
誘客・宣伝など	←																		→

3. 「鎌倉殿の13人」大河ドラマ館(仮称) 2022年1月オープン!

大河ドラマ館は、ドラマに登場した小道具や衣装の展示、メイキング映像の上映、ストーリーやキャスト紹介のパネル等の展示など、大河ドラマの世界観を体験できる施設です。

開館時期 / 2022年1月～2023年1月

設置場所 / 葦山時代劇場 映像ホール

●YouTube ライブ配信「HOJO BASE」を実施します!

歴史系イベントで数多くのMCを務める歴史系タレント「小栗さくら」とフリーアナウンサー「小川さなえ」さんによるトークショーをインターネット上の動画共有サービス YouTube で生配信します。視聴者はコメントで参加可能です。

とき / 10月予定

料金 / 無料

その他 / 詳細は、市 HP をご覧ください。なお、緊急事態宣言などにより延期の可能性があります。

HOJO BASE 🔍 検索

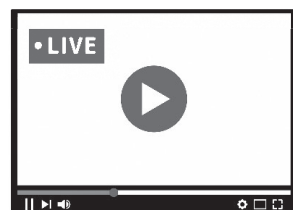

📍 観光課(大河ドラマ推進室)

☎ 055-948-1177

※大河ドラマ推進課は、観光課大河ドラマ推進室に所属が変更となりました。

なお、これに伴う電話・メール・住所など、問い合わせ先の変更はありません。



花咲く伊豆の国推進協議会からのお知らせ ～花いっぱいのおもてなし～

📍 環境政策課

☎ 0558-76-8002 FAX 0558-76-5499

メール kan@city.izunokuni.shizuoka.jp

🌸 花咲く伊豆の国フェア 2021 in 葦山反射炉 コンテスト参加者およびガーデン出展者募集!

花咲く伊豆の国推進協議会では、11月に開催を予定している「花咲く伊豆の国フェア 2021 in 葦山反射炉」で実施するハンギングバスケットコンテスト、コンテナガーデンコンテスト、ガーデンコンテストおよび企業花壇の展示の出展者を募集します。

部門	対象
ハンギングバスケットコンテスト	市民
コンテナガーデン(寄せ植え)コンテスト	
ガーデンコンテスト	個人・団体・企業など (市内外問わず)
企業花壇(展示)	企業(市内外問わず)



申込 / 市 HP で入手できる出展申込書に必要事項を記入の上、10月1日(金)までに環境政策課に FAX・メールなどで申し込みください。

出展規定 / 市 HP をご覧ください。

その他 / 不明な点・詳細は、問い合わせください。

🌸 秋の花飾り教室参加者募集

とき・内容 / 10月17日(日)

【Aコース】コンテナガーデン(寄せ植え)教室 10:00～12:00

【Bコース】ハンギングバスケット教室 14:00～16:00

ところ / 大仁庁舎2階 第1・2・3会議室

対象 / 各コースとも40人(市民のみ、先着順)

料金 / 各コースとも2,000円

持ち物 / 飲み物、筆記用具

※汚れても良い服装で参加してください。

講師 / 日本ハンギングバスケット協会静岡県支部

申込 / 9月14日(火)～21日(火)までの間(土・日・祝日を除く)

9:00～17:00に環境政策課に電話で申し込みください。

その他 /

・出来上がった作品を、11月10日(水)から開催予定の「花咲く伊豆の国フェア 2021 in 葦山反射炉」で行われるコンテストに出展していただきますようお願いします。

・新型コロナウイルス感染症対策をして会場にお越しください。また、感染症拡大状況により開催が変更になる場合があります。



ハンギングバスケット



コンテナガーデン
(寄せ植え)

国際交流員がモンゴルを紹介！

連載

ジャルガルの

ほのぼの日記

第42回 ありがとう日本



皆さん、サエンバエノー。コスモスの花が秋風にゆれ、気持ちのいい気候になってきましたが、皆さんはいかがお過ごしでしょうか。

アスリートの活躍により大盛況に終わった東京2020オリンピック。

オリンピックに続き、パラリンピックが開幕し感動する毎日です。新型コロナウイルスの影響により

今までにないオリンピックとなりましたが、表彰台に上がる選手たちだけではなく、出場したアスリートたち全てを本当に誇りに思います。そして、今大会が日本で開催できなかったのでは、と強く感じています。

今大会では、モンゴル国柔道ナショナルチームは、男子81キロ級のサイード・モラエイ選手が銀メダル、男子73キロ級のツェンデオチル・ツォグ

トバートル選手と女子48キロ級のムンフバト・ウランツェツェグ選手が銅メダルを獲得し、団体戦では韓国チームに勝つなどとても熱意のある姿を見せてくれました。

表彰式では、モンゴル国前大統領ハルタマー・バートルガ氏と、国際柔道連盟理事ヒシグバト・エルデネテオド氏が選手へのブーケを手渡す場面もあり、いくつかの決勝戦ではモンゴル人の国際審判員トウルバト・エンフツェツェグさんも審判として活躍しました。

オリンピック前の伊豆の国内での事前合宿は中止となり、事後も市民と直接交流ができなかったのはとても残念でした。しかし、帰国前に伊豆の国市を訪れたナショナルチームの選手たちは市長を表敬訪問し、メダルを披露するとともに、「今ま

で応援していただいた市民への感謝の気持ちを伝えることが出来て嬉しい。」と語っていました。

東京2020パラリンピックでは、柔道・パワーリフティング・アーチェリー・テコンドー・陸上・射撃の6つの競技で、モンゴルを代表する11人の選手が出場しています。自分たちの目標を達成出来るよう頑張つてほしいですね。

それでは、バイルタエ。

市長公室 055(948)1431



▲モンゴル国柔道選手団をお出迎え

モンゴルクイズ (答え)

モンゴル最大の夏祭りは次のどれでしょう？

- ①ラクダ祭り
- ②ナーダム祭り
- ③ツァガンサル祭り
- ④イーグル祭り



正解は、②のナーダム祭りです。皆さんわかりましたか？

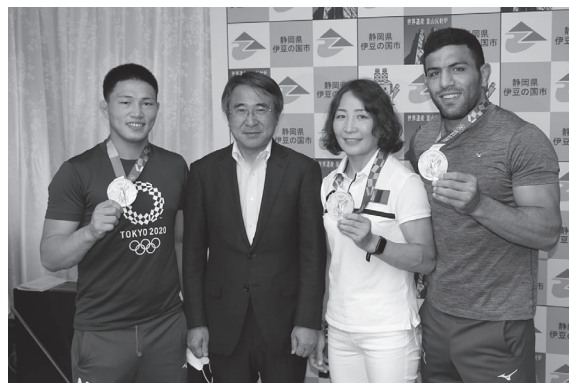

▲メダリストと記念撮影 (左からツォグトバートル選手、ウランツェツェグ選手、モラエイ選手)

あなたも狙われるかも！ 悪質商法にご用心 129

「送り付け商法(法改正)送り付けられた商品は直ちに処分可能に！」

(文と絵) 司法書士 山田茂樹

「注文していないのに、商品と請求書が送付されてきた」といった、いわゆる送り付け商法は、これまで特定商取引法という法律で、一定の保管期間(商品の送付があった日から14日間など)が経過した後は処分可能である旨が規定されていました。

このため、この一定期間

の間に事業者から電話などで勧誘を受け、結局代金を支払ってしまうなどのケースもみられました。また、実際は契約をしていないのに「先日申し込みのあった商品を送付するので代金を支払うように」と虚偽の事実を告げ、代引きなどの方法で代金を支払わせるといった手口がみられました。



©Shigeki Yamada

そこで、特定商取引法が改正され、①保管期間の撤廃

送り付けられた消費者は直ちに商品の処分可能、②販売業者が、売買契約の成立を偽って商品を送付した場合も、消費者は直ちに商品の処分が可能になりました。

なお、法律は令和3年7月6日以降に送付された事案から適用対象となります。

【消費生活相談】

伊豆の国市役所伊豆長岡庁舎
相談日：毎週月～金曜日、9：00～16：00
(12：00～13：00、年末年始・祝日は除く)
※相談員による相談は月・水・金曜日
伊豆の国市消費生活センター ☎055-948-2901

伊豆市役所 (伊豆市小立野)
相談日：毎週火～木曜日、8：30～17：15
(12：00～13：00、年末年始・祝日は除く)
伊豆市消費生活センター ☎0558-72-9858

第21回

ごみの分け方・出し方

指定ごみ袋への記名とごみを出す集積所について

廃棄物対策課 ☎055(949)6805

市の指定袋に名前が書かれていないごみが各地区のごみ集積所に出されるケースが多く見受けられます。

袋に名前が書かれていないごみは「ルール違反ごみ」となり回収されないため、その集積所を利用する人に迷惑がかかります。特に夏場は残された違反ごみから臭気などが発生しやすく、集積所内やその周辺が不衛生になりがちです。

ごみ出しのルールには「分別」、「排出場所」、「排出時間」などがあり、これらのルールの順守に責任を持っていただくために、ごみ袋には記名をお願いしています。ごみ袋に名前が書いていないと、出されたごみにルール違反があった場合、正しいルールをお知らせすることができず、誰が出したものかわからないため、集積所に長期間取り残され、他の集積所利用者や収集作業に支障をきたしてしまいます。

また、カラスなどの動物にいたずら

され、内容物が散乱してしまう場合もあり、散乱したごみや誤って出されたごみ袋を集積所の当番や自治会長が代わりに片付けたりと、他人の手を煩わせてしまう事例も発生しています。

指定袋で出すことになっている「燃やせるごみ」、「プラスチック製容器包装」、「その他のプラスチック類」については、名前をしっかりと記入し、分別や排出ルールに基づき、決められた場所に出してください。

なお、ごみ集積所の管理及び設置は区や組などが費用や人を出して行っているため、必ず決められた集積所にごみを出してください。



必ず名前を書いてください！

図書館だより

開館時間 (共通) 9:00 ~ 17:30
 中央図書館 ☎ 0558-76-5566
 葦山図書館 ☎ 055-949-8605
 URL <http://www.izunokuni.library-town.com/>



今月のおすすめ

一般
【中央】



婿どの相逢席
西條奈加 / 著
幻冬舎

楊枝屋の四男坊・鈴之助は、相思相愛のお千瀬の生家、大店の仕出し屋『逢見屋』にめでたく婿入り。誰もが羨む逆玉婿のつもりが、祝言の翌日に隠居の申し渡し!?

一般
【葦山】



象の皮膚
佐藤厚志 / 著
新潮社

五十嵐凛、書店員6年目。アトピーの痒みにも、やっかいな客にも負けず、今日も心を自動販売機にして働く。非正規雇用、カスハラ、震災、女性店員の生きづらい日常。

一般
【中央】

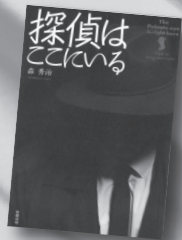

探偵はここにいる
森秀治 / 著
駒草出版

探偵社への依頼の多くは浮気調査。追われる調査対象者と追う探偵、両者の見えない駆け引き。日常に姿を見ることがない9人の現役探偵がその素顔と生々しい現場を語る。

児童
【葦山】

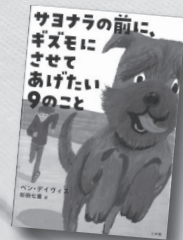

サヨナラの前に、ギズモにさせてあげたい9のこと
ベン・デイヴィス / 作
小学館

生まれてからずっと一緒に愛犬ギズモが老い先短いと知った13歳のジョージ。最愛の相棒の最高の一生のための行動リストを考え、実行していく。笑って泣ける物語。

新着本コーナーから

- | | | | |
|----|---------------|-------------|------|
| 一般 | 仮面 | 伊岡瞬 / 著 | 【中央】 |
| 一般 | あなたにおススメの | 本谷有希子 / 著 | 【中央】 |
| 一般 | 疼くひと | 松井久子 / 著 | 【葦山】 |
| 一般 | 遠(とおくの) 巷説百物語 | 京極夏彦 / 著 | 【葦山】 |
| 一般 | 南の風に誘われて | 椎名誠 / 著 | 【葦山】 |
| 一般 | 10代のための読書地図 | 本の雑誌編集部 / 編 | 【中央】 |
| 一般 | パスタの本 | 有本葉子 / 著 | 【葦山】 |

9月の図書館カレンダー

日	月	火	水	木	金	土
			1	2	3	4
5	6	7	8	9	10	11
12	13	14	15	16	17	18
19	20	21	22	23	24	25
26	27	28	29	30		

○ 中央休館日 □ 葦山休館日
◇ 両館休館日 ☆ おはなし会

9月のおはなし会

中央図書館 11日(土) 11:00 ~
 葦山図書館 11日(土) 14:00 ~
 25日(土) 14:00 ~
 (予約不要)
 くぬぎ会館こども広場
 16日(木) 10:10 ~
 ☎ 0558-76-1346 (要予約)

お知らせ

葦山図書館は、特別整理期間のため休館します

本、雑誌などすべての所在を確認するために必要な休館です。期間中ご不便をおかけしますが、ご了承ください。

休館期間 /
 9月21日(火) ~ 24日(金)

休館前から書庫の本など一部ご利用いただけない場合があります。詳しくは職員におたずねください。中央図書館は図書館カレンダーのとおり開館します。どうぞご利用ください。

文化財通信

その195

伊豆の国市からはじまる北条義時の足跡 第9回 北条義時をめぐる人々と伊豆の国市 (源頼朝)

☎ 文化財課 ☎ 055-948-1428



蛭ヶ島公園に建つ「蛭ヶ島の夫婦」

今 回から数回にわたり、北条義時をめぐる人々と関連する伊豆の国市の文化財を取り上げていきます。最初の人物は、源頼朝です。頼朝は鎌倉幕府の創立者、初代征夷大将軍として有名ですが、第2回でお話ししたように、義時にとつては、姉政子の夫、つまり義理の兄にあたります。頼朝は、平治の乱で父義朝が平清盛に敗れたことにより、罪人として伊豆に配流され、20年間流人として暮らしました。頼朝の配流地は諸説ありますが、葦山地区四日町の蛭ヶ島はその有力な推定地です。

現在、その場所は蛭ヶ島公園となつています。公園内には、江戸時代に伊豆の地誌「豆州志稿」を著わした秋山富南が、この場所を頼朝配流の地と考証したことを記念する「蛭ヶ島碑記」(市指定文化財)があります。また、平成16年に富士山に向かって頼朝と政子が寄り添うブロンズ像「蛭ヶ島の夫婦(ふたり)」が建てられました。頼朝と同じ時期に伊豆に配流された文覚という僧がいました。文覚は頼朝に反平氏、源氏再興を促したと言われています。父義朝の髑髏や後白河上皇の院宣(＊1)を見せて決意させたという説もありますが、これは史実ではないでしょう。文覚が流人として暮らしていたと言われる葦山地区奈古谷には、「文覚上人流寓之跡」の碑が建っています。もう1カ所、葦山地区山木の滝山不動にも、文覚が隠れたと伝えられる洞窟があります。

また、信仰心の篤い頼朝が三嶋大社に参詣した折々に、葦山地区原木の餅売りのお婆さんの店に立ち寄り、て休息したという言い伝えがあります。將軍となった頼朝は、お婆さんの願いを聞き届けて寺を建立しました。その寺が葦山地区原木の成願寺で、境内には「餅売りお婆の墓」と呼ばれる石塔があります。このほか、頼朝の馬の蹄跡が残ったという「蹄石」(長岡地区小坂)、同じく「馬蹄石」(大仁地区浮橋)、頼朝が喉の渇きを潤した「一杯水」(＊2)という湧き水(大仁地区田中山)など、市内には多くの頼朝伝説が残っています。



「文覚上人流寓の跡」の碑

(＊1) 上皇または法皇の命令を受けて出される文書
 (＊2) 熱海市上多賀にも「一杯水」という湧き水があります



防災カルタを楽しむ参加者

災害に強いまちづくりを目指して

7月12日 「チーム防災いずのくに」が防災カルタで啓発

民生委員高齢者福祉部会・児童福祉部会を対象に、「チーム防災いずのくに」が一時的避難時に必要な持ち出し品を楽しみながら学ぶ「防災カルタ」体験会を実施しました。

「チーム防災いずのくに」は、災害に強いまちづくりを目指すことを目的に、防災用品の制作や普及・啓発などを行い、市民提案型パートナーシップ事業の一環で、危機管理課と協力して活動をしています。

モンゴルの選手へ思いを言葉に

7月13日 モンゴル国柔道選手へ応援寄せ書きを作成

モンゴル国とのホストタウン交流の一環として、今までにモンゴル国柔道チームと交流を行ってきた市内の伊豆長岡柔道会・葦山柔道教室・大仁柔道会の子どもたちが、東京オリンピックに出場するモンゴル国柔道ナショナルチームの選手たちに向けた応援メッセージを寄せ書きしました。この日は、葦山柔道教室の子どもたちが、一人ひとり応援メッセージをモンゴル国の国旗へ記入しました。



完成した寄せ書きを手に記念撮影



モンゴル給食を食べる子どもたち

初めて食べる「モンゴル料理」

7月13日 市内の子どもたちがモンゴル給食を食べる

子どもたちにモンゴルを身近に感じてもらえるよう、市内小中学校、幼稚園でモンゴル給食の提供が行われました。

この日出された給食のうち、モンゴル料理は「ポーズ」(蒸し餃子)、遊牧民の食事の定番「ゴリルタイ・シュル」(汁うどん)、「バェツァーニーサラダ」(キャベツサラダ)の3品目。子どもたちは、「初めて食べた味が美味しかった」と、笑顔でモンゴル料理を食べていました。

プールで夏を楽しむ

7月17日 広瀬公園水泳プールが2年ぶりにオープン!

「広瀬公園水泳プール」が、7月17日に開園初日を迎えました。開園前には、安全祈願祭が行われました。

2年ぶりのオープンとなったこの日は、東海地方の梅雨明けも宣言され、絶好のプール日和となりました。9時の開園と同時に、多くの子どもたち、家族連れが訪れ、久しぶりの「流れるプール」を、笑顔で楽しんでいました。



プールを楽しむ子どもたち



テープカットの様子

全国で初めて運用開始!

7月1日 伊豆中央道・修善寺道路で「ETCX」運用開始

伊豆中央道江間料金所で「伊豆中央道・修善寺道路キャッシュレス決済(ETCX)運用開始式典」が開催されました。

事前に会員登録を行い、ETCXを利用すると、料金所で一時停止するだけで自動車に乗ったままキャッシュレスで通行料金を支払うことができます。伊豆中央道江間料金所では、上下線外側2レーンずつがETCXを使用できるレーンとなりました。

世界遺産登録から6年を迎えました

7月8日 葦山反射炉でオリジナルグッズを配布

7月8日は葦山反射炉が「明治日本の産業革命遺産 製鉄・製鋼、造船、石炭産業」の構成資産として世界遺産に登録された日で、市では「葦山反射炉の日」と定めています。

当日は、世界遺産登録6周年を記念し、葦山反射炉の来場者に、記念品を配布しました。この日最初の来場となった山田さん(市内在住)は、「孫から記念品がもらえると聞いて来た」と、楽しそうに話していました。



記念品を受け取る山田さん



採れたてのトウモロコシを抱え記念撮影

おいしいトウモロコシが採れました

7月9日 もくせい苑利用者がトウモロコシの初収穫を報告

もくせい苑(就労継続支援B型事業所)利用者や関係者が、田方福祉村で栽培しているトウモロコシの初収穫を報告するため、伊豆の国市役所を訪れました。

トウモロコシの収穫は、4年目を迎え、今年は1200本の収穫を予定しています。収穫されたトウモロコシは、7月10日から大仁まごころ市場で販売されました。

狩野川放水路の役割を学習

7月9日 大仁小5年生が水害を防ぐ工夫について学ぶ

国土交通省が行う防災・河川環境教育の一環として、地域を流れる狩野川を題材とした授業「かの川の水がいをふせぐ工夫【公助】【共助】」が、大仁小学校5年生を対象に行われました。

この日は5年2組で授業が行われ、水害を防ぐために、堤防の工事や狩野川放水路の役割、ハザードマップの配付や地域の消防団のパトロールなどさまざまな取り組みが行われていることを学びました。



水害を防ぐ取組や工夫を話し合う

お知らせ

情報BOX

各行事は、新型コロナウイルスの影響で中止となる場合があります。

訪問看護師 就業セミナー

沼津会場(全3回)
とき／①10月7日(木) 9時45分～11時45分、②実習日(①と③の間で3時間程度)、③21日(木) 9時45分～11時45分
ところ／プラザヴェルデ 小会議室404の1
富士会場(全3回)
とき／①11月17日(水) 9時45分～11時45分、②実習日(①と③の間で3時間程度)、③24日(水) 9時45分～11時45分
ところ／富士市ロゼシアター 第3会議室
対象／看護職有資格者
料金／無料
申込／開催前日までに電話または、FAXで(託児あり)
④(一社)静岡県訪問看護ステーション協議会

消費税・インボイス 制度説明会

054(297)3311
054(297)3312
とき／①9月29日(水)、②10月27日(水)、③11月26日(金)、④12月9日(木)、(各日10時～11時・14時～15時開催)
ところ／三島税務署 別館会議室
申込／電話で要事前予約
③三島税務署法人課税第一部門
055(987)6942

第1会議室(富士市蓼原町1750)

内容／介護現場で役立つアンガーマネジメント
対象／介護の仕事に関心のある人
定員／20人
料金／無料
申込／電話、FAX、メールで。申込書は県社会福祉協議会HPから
④静岡県社会福祉人材センター
054(271)2110
054(272)8831
とき／9月27日(月)～10月28日(木)(毎週月・木曜日)、13時～15時・全10回
ところ／狩野川リバーサイドパーク弓道場
対象／伊豆の国市民
料金／2,000円(スポーツ保険)
申込／9月22日(水)までに電話で
④伊豆の国市弓道協会土屋
055(949)7683

令和4年度 児童福祉週間標語募集

毎年5月5日の「こどもの日」から1週間を「児童福祉週間」と定めて、児童福祉の理念の普及・啓発のための各種行事を行っています。令和4年度の児童福祉週間に向けて、標語を募集します。詳細は、(公財)児童育成協会のHPをご覧ください。
募集期間／8月1日(日)～9月30日(木)※郵送の場合、当日消印有効
募集内容／子どもたちを応援する標語や、未来に向けて

長岡温水プール 各種教室

①膝痛・腰痛改善水中運動教室
とき／【毎週火曜日】10月19日(火)～12月28日(火) 9時45分～10時30分(全10回)【毎週水曜日】10月13日(水)～12月22日(水) 9時45分～10時30分、10時30分～11時15分(各全10回)
対象／膝痛や腰痛があり、運動が必要な人
料金／10回4,400円(入場料別途350円)
②大人初心者水泳
とき／【毎週水曜日】10月13日(水)～12月22日(水) 9時～9時45分(全10回)【毎週木曜日】10月21日(木)～12月23日(木) 11時15分～12時(全10回)
対象／水泳をやってみたい成人
定員／10人

順天堂大学医学部附属静岡病院職員募集
募集内容／看護師、薬剤師、診療放射線技師
応募資格／有資格者(取得見込み含む)
その他／病院見学随時受付中、まずはご連絡ください
④順天堂大学医学部附属静岡病院
0120(371)763

自動車事故の補償問題 でお困りの方へ
交通事故紛争処理センターの弁護士が、中立・公正な立場で、示談交渉のお手伝いをします。解決までの弁護士費用は無料です。
④交通事故紛争処理センター 静岡相談室
054(255)5528
とき／9月8日(水)・15日(水) 13時～15時
ところ／東海税理士会三島支部 部務指導所(三島市大宮町3丁目20・21)

子どものための養育費相談会(電話相談)
とき／9月25日(土)10時～16時(予約不要)
相談電話番号／0120(567)301(フリーダイヤル)
その他／相談無料、秘密厳守
④静岡県青年司法書士協議会
054(369)7778

子どもたちのための養育費相談会(電話相談)
とき／9月25日(土)10時～16時(予約不要)
相談電話番号／0120(567)301(フリーダイヤル)
その他／相談無料、秘密厳守
④静岡県青年司法書士協議会
054(369)7778

子どもたちからのメッセージとなる標語
④公財財団法人 児童育成協会「標語募集」係
03(5357)1174
03(5357)1809
静岡県知事直轄組織統計調査課消費班
054(221)2236

2021年 令和3年 9月

休日の診療医 9:00～17:00

事前に病院・田方中消防署へ電話、または田方医師会HPでご確認ください。診療医が変わる場合があります。

田方中消防署 ☎0558-76-0119
田方医師会HP
http://www.tagata-ishikai.jp/

5(日)	▶杉田整形外科(函南町/整外・リハ・リウマチ/☎055-970-2511) ▶つちやクリニック(田京/内・消化器・循環器/☎0558-77-1511)
12(日)	▶杉本医院(南條/循環器・内・外・呼吸器/☎055-949-2222) ▶伊豆赤十字病院(伊豆市/外・内・整外/☎0558-72-2148)
19(日)	▶函南さくらクリニック(函南町/内・胃腸/☎055-979-1666) ▶大仁クリニック(大仁/整外・外・内/☎0558-76-2556)
20(月・祝)	▶ベビーアンドレディースクリニック山口医院(函南町/婦/☎055-978-0022) ▶南雲整形外科(伊豆市/整外/☎0558-72-3111)
23(木・祝)	▶蛇ヶ橋クリニック(函南町/内・消化器/☎055-970-0555) ▶西脇内科(大仁/内・小児・消化器/☎0558-76-3712)
26(日)	▶伊豆函南鈴木泌尿器科クリニック(函南町/泌尿器・内・外/☎055-970-2450) ▶大和堂医院(伊豆市/内/☎0558-72-0015)

「秋の全国交通安全運動期間」です スローガン：安全をつなげて 広げて 事故ゼロへ

★「絶対ダメ！飲酒運転」
少しのお酒でも車の運転には大きな影響があります。
■9月21日(火) 7:00～7:30
市内10箇所の交差点で早朝一斉街頭広報を実施します。(雨天中止)
④地域づくり推進課 ☎055-948-1412



広く社会に役立てられています

令和3年度宝くじ助成金

☎ 地域づくり推進課
☎ 055-948-1412

(一財)自治総合センターが実施する宝くじ助成金で、立花区が祭典用品を整備しました。



保護者のための特別支援教育講演会
 とき／9月18日(土)①10時～12時、②14時～16時
 ところ／葦山時代劇場大ホール
 料金／無料
 申込／予約不要(直接会場へお越しください)
 内容／①早期からの適切な支援によって二次障がい予防ができる、②特別支援が必要な子の高校と就労の話
 講師／山内康彦氏(学校心理士・ガイダンスカウンセラー)

マンモグラフィセンター(乳がん検診)
 とき／10月17日(日)9時～11時
 ところ／伊豆保健医療センター
 申込／9月13日(月)から予約受付開始(先着20人)月～金曜日、13時30分～16時30分に電話で予約
 その他／新型コロナウイルスの感染状況により、予定が変更になる場合がありますので、伊豆保健医療センター健康部まで直接お問い合わせください。
 ☎ 伊豆保健医療センター検診部
☎ 0558(76)6820

伊豆の国花火大会開催中止について
 10月に開催を予定していた令和3年度の「葦山狩野川まつり2021」、「伊豆長岡温泉戦国花火大会」は、新型コロナウイルスの感染拡大防止のため、決定次第改めてお知らせします。
 観光課
☎ 055(948)1480

静岡県総合健康センター閉館のお知らせ
 平成8年5月に開設した県有施設「静岡県総合健康センター(三島市谷田)」は、令和4年3月31日(木)をもって閉館することとなりました。
 ☎ 055(900)9010

追加検診のお知らせ
 伊豆保健医療センターで、肺がん検診・大腸がん検診を行います。
 とき／9月13日(月)、22日(水)、27日(月)、30日(木)
 ところ／伊豆保健医療センター 健診棟4階
 予約受付／13時～16時(平日)※要事前予約(☎0558(76)6820)
 健康づくり課
☎ 055(949)6820

子ども医療費受給者証を送付します
 現在お使いの子ども医療費受給者証の有効期限は9月30日(木)までです。9月下旬に新しい受給者証を郵送予定です。10月1日(金)からは新しい受給者証をお使いください。
 保健福祉・子ども・子育て相談センター
☎ 0558(76)8008

静岡県総合健康センター閉館のお知らせ
 平成8年5月に開設した県有施設「静岡県総合健康センター(三島市谷田)」は、令和4年3月31日(木)をもって閉館することとなりました。
 ☎ 055(900)9010

長岡南浴場の休館延長
 新型コロナウイルス感染拡大防止のため、9月30日(木)まで休館を予定していましたが、12月31日(金)まで延長し

移動式バスケットゴールを譲ります
 長岡体育館で使用する移動式バスケットゴール新規購入のため、現在使用している移動式バスケットゴールが不要となるため、有効活用できる人にお譲りします。規格など、詳細についてはお問い合わせください。
 募集期間／9月17日(金)まで
 数量／1対
 注意事項／物品の搬出や運搬作業などは、譲受人側で行う。自身で保管できる場所があり、適切に管理すること。
 スポーツ振興課
☎ 055(948)1460

追加検診のお知らせ
 伊豆保健医療センターで、肺がん検診・大腸がん検診を行います。
 とき／9月13日(月)、22日(水)、27日(月)、30日(木)
 ところ／伊豆保健医療センター 健診棟4階
 予約受付／13時～16時(平日)※要事前予約(☎0558(76)6820)
 健康づくり課
☎ 055(949)6820

子ども医療費受給者証を送付します
 現在お使いの子ども医療費受給者証の有効期限は9月30日(木)までです。9月下旬に新しい受給者証を郵送予定です。10月1日(金)からは新しい受給者証をお使いください。
 保健福祉・子ども・子育て相談センター
☎ 0558(76)8008

追加検診のお知らせ
 伊豆保健医療センターで、肺がん検診・大腸がん検診を行います。
 とき／9月13日(月)、22日(水)、27日(月)、30日(木)
 ところ／伊豆保健医療センター 健診棟4階
 予約受付／13時～16時(平日)※要事前予約(☎0558(76)6820)
 健康づくり課
☎ 055(949)6820

追加検診のお知らせ
 伊豆保健医療センターで、肺がん検診・大腸がん検診を行います。
 とき／9月13日(月)、22日(水)、27日(月)、30日(木)
 ところ／伊豆保健医療センター 健診棟4階
 予約受付／13時～16時(平日)※要事前予約(☎0558(76)6820)
 健康づくり課
☎ 055(949)6820

追加検診のお知らせ
 伊豆保健医療センターで、肺がん検診・大腸がん検診を行います。
 とき／9月13日(月)、22日(水)、27日(月)、30日(木)
 ところ／伊豆保健医療センター 健診棟4階
 予約受付／13時～16時(平日)※要事前予約(☎0558(76)6820)
 健康づくり課
☎ 055(949)6820

追加検診のお知らせ
 伊豆保健医療センターで、肺がん検診・大腸がん検診を行います。
 とき／9月13日(月)、22日(水)、27日(月)、30日(木)
 ところ／伊豆保健医療センター 健診棟4階
 予約受付／13時～16時(平日)※要事前予約(☎0558(76)6820)
 健康づくり課
☎ 055(949)6820

追加検診のお知らせ
 伊豆保健医療センターで、肺がん検診・大腸がん検診を行います。
 とき／9月13日(月)、22日(水)、27日(月)、30日(木)
 ところ／伊豆保健医療センター 健診棟4階
 予約受付／13時～16時(平日)※要事前予約(☎0558(76)6820)
 健康づくり課
☎ 055(949)6820

児童扶養手当を支給します

9月10日(金)に、児童扶養手当を支給します。指定口座に2カ月分(7月～8月分)振り込みますので、13日(月)以降、口座をお確かめください。

☎ 保健福祉・子ども・子育て相談センター
☎ 0558-76-8008

ハロウィンジャンボ5億円
 (1等3億円・前後賞各1億円合わせて)
ハロウィンジャンボミニ5,000万円
 (1等3千万円・前後賞各1千万円合わせて)
 この宝くじの収益金は市町村の明るく住みよいまちづくりに使われます。
9月22日(水)2種類同時発売! 発売期間 9/22(水)～10/22(金) 抽せん日 10/29(金)
 公益財団法人静岡県市町村振興協会 各1枚 300円

子育て支援センター情報

日	時間	内容	連絡先
9月	開館時間／9時～11時、13時～14時30分		
14日(火)	9時～10時20分	おはなし会	☎ 055(949)0823
15日(水)	10時30分～11時	リズム遊び	☎ 055(949)0823
16日(木)	10時10分～10時30分	おはなし会	☎ 0558(76)6006
21日(火)	10時～10時20分	リズム遊び	☎ 0558(76)1346
27日(月)	10時～10時15分	誕生日会	
28日(火)	10時～10時20分	おはなし会	
29日(水)	10時～11時	すくすくタイム(親子体操教室)	
30日(木)	9時～11時	クレパス遊び	
30日(木)	9時～11時	クレパス遊び	

※各行事は、新型コロナウイルス感染拡大の状況により、中止となる場合があります。詳細は、各施設までお問い合わせください。

利用できる人
 市民の皆さんを対象とさせていただきます。利用の際は、施設に電話で予約をしてください。(各時間5組程度)

その他
 誕生月に、バースデイカードをプレゼント。(すくすく)制作キットや楽しい遊びを用意しています。

9月 保健事業

市が行う保健事業をご案内します。

- 1日(水) ■ 婦人科・胃・肺がん検診(葦山福祉・保健センター)
- 2日(木) ● のびのび相談会(葦山福祉・保健センター)※要予約
- 3日(金) ■ 婦人科検診(大仁庁舎)
- 4日(土) ■ 大腸・肺がん検診(葦山福祉・保健センター)
- 7日(火) ● 3歳児健診(葦山福祉・保健センター)
- 8日(水) ● 4カ月児離乳食教室(葦山福祉・保健センター)
● 2歳児健診(葦山福祉・保健センター)
- 10日(金) ■ 婦人科検診(アक्सスかつらぎ)
- 13日(月) ■ 婦人科検診(大仁庁舎)
- 15日(水) ■ 婦人科・胃・肺がん検診(葦山福祉・保健センター)
- 16日(木) ■ 婦人科検診(あやめ会館)
- 24日(金) ● 6カ月児相談(葦山福祉・保健センター)
● 2歳6カ月児フッ素(葦山福祉・保健センター)
- 27日(月) ■ 婦人科・胃・肺がん検診(葦山福祉・保健センター)
- 28日(火) ● 1歳6カ月児健診(葦山福祉・保健センター)
■ 大腸・肺がん検診(大仁庁舎)
- 29日(水) ■ 大腸・肺がん検診(アックスかつらぎ)
■ 婦人科・胃・肺がん検診(葦山福祉・保健センター)

☎ 健康づくり課
☎ 055(949)6820



ヒントは広報紙の中に。
全部読めばわかるかも。

お題：アナグラム
脳の活性化 ★★★

アナグラムは、ある言葉の文字の順番を入れかえて、別の言葉にしてあるクイズです。例えば「おれ、何歩？」という問題のもとの言葉は「ナポレオン」という感じです。では、次の問題のもとの言葉は、いったい何でしょう。

わが社の本社では…
私が説明予定だったのに…

会長、本社先解説
(かいちようほんしや さきかいせつ)

答え ○○○○○○○○○○○○○○○○○

毎月、正解者の中から抽選で5人に図書カードをプレゼント！
応募方法 ①クイズの答えと住所、氏名(ふりがな)、年齢、②広報紙へのご意見・ご感想や身近な話題などを書き添え、9月14日(火)までに郵送(必着)またはメールでご応募ください。ご意見などは、広報などで紹介する場合があります。

申込先/市長公室(〒410-2292 長岡 340-1)
info@city.izunokuni.shizuoka.jp

先月の答え/暮らしの中にある医療
正解者は 39 / 39 人



図書カード当選者：順不同・敬称略/

清悠香、諏訪部ひかり、小野寺章浩、鈴木和美、中川富江
*当選者へのプレゼントは、9月末までに発送予定です。

おたより

● 広報紙への感想や身近な話題などをお寄せいただきましたので紹介します。

▼ 広報8月号を読んで

● 文化財通信のおかげで、義時に関する知識が豊富になりました。

(南條・72歳・女性)
● 子どもの頃から親しんでいるすっぽこ。とても懐かしく感じました。
(寺家・62歳・女性)
● 高齢者になった今、暮らしの医療を考えていきたい。
(四日町・68歳・男性)
● おおきくなーれの子どものたちの笑顔に癒されています。
(多田・64歳・男性)

● ついに、深沢橋が架け替えと知り、新しい橋に期待しています。
(四日町・28歳・男性)
▼ ほかに
● コロナ禍でのオリンピックでしたが、選手たちの活躍に感動しました。
(田京・80歳・女性)
● 毎日暑いので、広瀬プールに泳ぎに行きます。
(四日町・10歳・女性)

たくさんのお便り、ありがとうございました。引き続き、皆さんからのお便りお待ちしております。

LIVE 議会定例会のインターネット中継が始まります

議会事務局
☎ 055-948-1417

9月定例会から、議会初日・一般質問・議会最終日の模様をインターネットでライブ配信し、後日その録画も配信予定です。パソコン・スマートフォンなどでご覧いただけます。この機会にぜひ、議会の様子をご覧ください。

9月定例会の予定

8月30日(月) 議会初日
9月2日(木) 一般質問初日
9月29日(水) 議会最終日
※正式な日程は、定例会前に開かれる議会運営委員会で決定し、市HPに掲載します。

アクセス方法

次の①または、②の方法をご覧ください。
①伊豆の国市HP>市政>伊豆の国市議会(外部専用サイトへ)
②右のQRコードを読み取り、直接外部専用サイトへ接続



宝くじ公式サイトでも宝くじを購入できます!!

特典1 たまる!つかえる!宝くじポイント

宝くじの購入で100円につき1ポイントの宝くじポイントが獲得できる!
宝くじ公式サイトや宝くじ売り場で1ポイント1円としてつかえる!

特典2 購入~受取までネットで完結!

24時間いつでも宝くじの購入可能! 抽せん結果も宝くじ公式サイトで確認!
当せん金は、登録した受取口座に自動でお振り込みするので、とっても便利!

特典3 宝くじ会員限定のキャンペーンに参加できる!

他にもお得な特典や便利なサービスいろいろ!
今すぐ会員登録!



本件に関するお問い合わせ先

宝くじコールセンター TEL 0570-01-1192 (ナビダイヤル 有料) TEL 011-330-0777 (有料)
受付時間 10:30~18:30 (土・日・祝日、年末年始を除く) ※電話番号を十分ご確認の上、おかけ間違いのないようお願いいたします。



市の人口(8月1日現在)

※()内は先月比 単位:人

住民登録人口	47,667	(-57)
世帯	21,402	(-13)
男:23,044 (-36) 女:24,623 (-21)		

市内交通事故発生状況(6月)

※()内は昨年比 単位:件・人

	件数	死者	負傷者
人身事故	14 (-6)	0 (0)	14 (-13)
うち高齢者	5 (-3)	0 (0)	4 (±0)

大仁警察署調べ(数値は確定値です。)

市内ごみ・CO2 排出量(6月)

※()内は昨年比 単位: t

燃やせるごみ	1,033	(-65)
焼却によるCO2	277	(+74)
資源ごみ	354	(±0)
埋め立てごみ	16	(-7)
合計	1,403	(-72)

市民1人あたり 979.9 g

表紙より

表紙の写真是、7月29日(木)に大仁北小で行われた夏休みダンス教室の様子取材したものです。講師を、市とパートナーシップ協定を結んでいる「ダンスで地域を元気にし隊」が務めました。
この日は、とても暑い陽気となりましたが、参加した約40人の子どもたちは、暑さに負けず、終始ニコニコと楽しそうにダンスを踊っていました。

編集後記

▼ 広報の作成で、毎回頭を悩ませるアナグラム。無理やり感の無いものを作ろうと思うのですが、そうはいかず…こんなアナグラムですが、解いてくれる皆さんに感謝。◎
▼ 広報担当となって始めての夏。制限がある中でも、元気に遊ぶ子どもたちを見て、取材に行く度に癒されました。一日でも早く、平穏な日々に戻ってほしいです。△

不用品活用バンク

環境政策課

☎ 0558(76)8002

不用品活用バンクに登録すれば、「ゆずってほしい」「ゆずりたい」人を探します。

↑ ゆずります ↓

- ホットカーペット ○ ベッド ○ ランドセル
- ベビーカー ○ 電気オルガン
- 毛布 ○ 電気ストーブ ○ ミキサー
- ドレッシング ○ 三味線
- うどん打ち機 ○ 炊飯器 ○ 電気ケトル
- 漬物石 ○ カラーブロック ○ 洋服タンス
- アポカドの苗木 ○ 座布団

↓ ゆずってください ↑

- 台車 ○ 四字熟語辞典 ○ 着物・浴衣
- エアロバイク ○ ペビコー
- スポーツタイプ自転車 ○ レゴブロック
- キャットタワー ○ 自転車(ギア付き)
- エアロバイク ○ 弓(並寸、弓力12kg~13kg)
- イルミネーション電灯

※すべて無償での譲渡になります。また、登録する品物は原則として、譲る人は、これまで自己の通常生活に使っていたもの。譲り受ける人は、今後、自己の通常生活に使うものとさせていただきます。