

モンゴル伝統文字を味わう



広報いずのくに 令和4年3月号 (No.242)

発行 伊豆の国市
 〒410-2292 静岡県伊豆の国市長岡340-1
 編集 市長戦路部市長公室 ☎055-948-1431

HP (URL) <http://www.city.izunokuni.shizuoka.jp/>
 メール info@city.izunokuni.shizuoka.jp
 印刷 いさぶ印刷工業株式会社 再生紙使用

P.2 ■ ふるさと博覧会の笑顔、集めました
 P.3 ■ 長岡京においてやす
 P.5 ■ 伊豆の国まるごと情報 vol.2

P.6-7 ■ 野生鳥獣を寄せつけないために
 P.10 ■ 新型コロナウイルスワクチン予約サポート
 P.12 ■ 臨時日曜開庁窓口のご案内



市公式 LINE 市公式 Facebook



うんの さくら **桜来さん** (土手和田)
 (平成30年3月10日生)

お洒落でお話上手、弟想いの優しい桜来がみんな大好き。桜のように美しい心を持つ人に育ってね。



せりざわ のあ **希空さん** (北江間)
 (平成30年3月1日生)

毎日たくさんの可愛いをありがとう！夢望くんと元気にのびのび大きくなってね！家族の宝物です！



ならさき ゆか **植崎 豊さん** (三福)
 (平成30年3月14日生)

表情豊かなずんぐりむっくりさん。毎日貴方とお話する時間がつとも楽しいよ。4歳おめでとう。



うえまつ ゆい **植松 結桜さん** (多田)
 (平成31年3月21日生)

もうすぐ幼稚園が始まるね。たくさんお友達つくってね。面白くてニコニコ笑顔なゆらが大好きだよ



はら ろうか **原 櫻歌さん** (寺家)
 (平成30年3月2日生)

4歳おめでとう！元気いっぱい、笑顔いっぱい大きくなろうね！



おおむら あきと **大村 眺澄さん** (南條)
 (平成30年3月2日生)

焼き魚が大好きなあきと。妹に優しくしてくれてありがとう。いっぱい遊んで元気に育ってね。



はやし りつき **林 那来さん** (長岡)
 (平成31年3月14日生)

おしゃべりと歌うことが大好きでいつもみんなを楽しませてくれるなっくん。3歳おめでとう！



かんたん手話講座 ⑳
名前は何か？

障がい福祉課
 ☎0558-76-8007 FAX 0558-76-8029

「名前」の手話は、手のひらを立てて前に向け、母印を押すように親指を押しつけます。「何？」の手話は、人差し指を立てて左右に振り、たずねる表情をします。3月22日(火)19時から「やってみよう！かんたん手話講座」を開催します。初めての人もそうでない人も、ろう講師と手話で話してみましょ！詳しくは22ページをご覧ください。皆さんのご参加をお待ちしています。

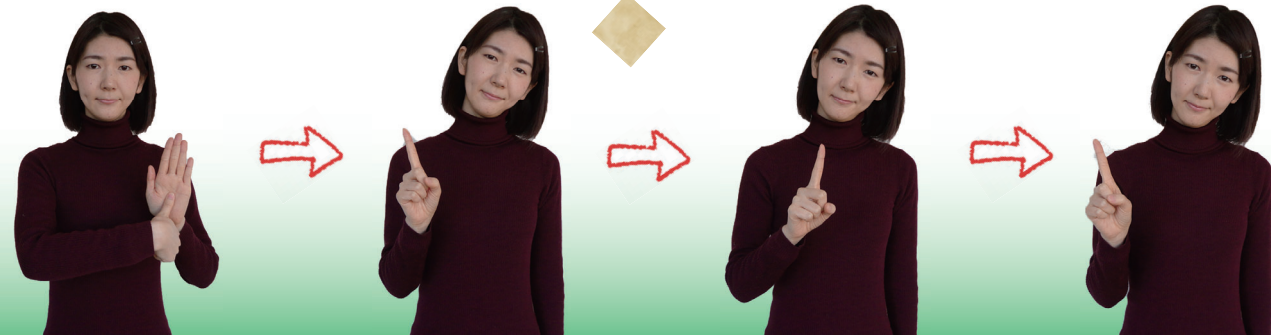



▲長岡京ガラシャ祭での交流

姉妹都市盟約 15周年 長岡京においでやす

☎ 市長公室 ☎ 055-948-1431

伊豆の国市と長岡京市(京都府)は、姉妹都市として、文化やスポーツなど、さまざまな交流を行っています。姉妹都市盟約を締結してはや15年。改めて、長岡京市を紹介します。

柳谷観音 楊谷寺

長岡京市ってどんなところ？

長岡京市は、京都盆地の南西に位置し、面積約19km²に約8万人が暮らしています。京都や大阪中心部へのアクセスもよく、通勤や通学にも便利。多くの自然にも囲まれ、住んでよし、訪れてよしのまちで、今年、市制施行50周年を迎えます。

また、6世紀前半に「弟国宮」、8世紀後半に「長岡京」と2度にわたって都が置かれるなど、豊富な歴史文化が存在。市内にある勝龍寺城に嫁いできた明智光秀の娘・玉(のちの細川ガラシャ)のお輿入れ行列を再現した「長岡京ガラシャ祭」は毎年、多くの人でにぎわっています。



▲長岡京ガラシャ祭
マスコットキャラクター
「お玉ちゃん」



▲勝竜寺城公園



▲光明寺

長岡京市にふるさと納税しませんか？

返礼品には特産品のたけのこをはじめ、職人手作りによる竹製品や和菓子など「京都らしさ」あふれる魅力的な品がそろっています。



▲詳細はこちら



京たけのこ

長岡京市の特産品。えぐ味がなく、歯ざわりの良い軟らかさで、深い甘みをもつのが特徴です。京都の料亭でも重宝されています。



京都産ザ・プレミアム・モルツ

京都西山水系の天然水を使用し、市内のサントリー「〈天然水のビール工場〉京都」で醸造家が丁寧に作ったビールも大人気です。



伊豆の国の魅力に触れた1カ月 ふるさと博覧会の笑顔、集めました

1月8日(土)～1月30日(日)、第4回伊豆の国ふるさと博覧会2022を開催しました。

歴史や食など、16の体験プログラムを市内各地で開催。どのプログラムも、参加者の笑顔があふれていました。

そんな伊豆の国ふるさと博覧会を、写真で振り返ります。

☎ ひとつなぎ伊豆の国。
(事務局：市役所観光課内)
☎ 055-948-1480



おいしい!

このコーナーでは、大河ドラマ館や伊豆の国物産館の
情報、市内のおすすめスポットなどを紹介します。

📍 観光課
☎ 055-948-1480

●伊豆の国物産館より 今月のおすすめ商品のご紹介

○伊豆長岡温泉

温泉まんじゅう詰め合わせ

市内4店舗(佳月園・黒柳・つづ美・柳月)の温泉まんじゅう(2個)と伊豆の国市産のお茶のセット。

数量限定で週末のみ販売中です。買い求めはお早めに。



▲ 800円(税込)

○牛乳まんじゅう

普通のまんじゅうとの違いは、水の代わりに農林水産大臣賞を受賞した大美伊豆牧場の牛乳だけを使用していること。牛乳の風味豊かな皮を味わってください。中身は粒あんです。



▲ 2個入り 300円(税込)



IZUNOKUNI.BUSSANKAN

▲伊豆の国物産館
インスタグラム

📍 伊豆の国物産館
(営業時間 9時～17時)
☎ 055-946-5454

●源氏再興始まりの地で 朝の坐禅会

源頼朝が源氏再興の挙兵の際、最初に標的としたのが山木判官平兼隆。兼隆の供養塔がある香山寺で当時の歴史を振り返りながら、すがすがしい1日の始まりを迎えませんか？

坐禅のあとは、食事の作法などを聞き、粥座を黙食でいただきます。

とき/ 3月27日(日)6時30分～9時

※毎月最終日曜日に開催予定です。

ところ/ 香山寺(葦山山木 868-1)

内容/ 坐禅、粥座(お寺の朝食)、作務(掃除)など

※足が組めない人は、椅子でも参加できます。

料金/ 無料

申込/ 実施2日前までに電話またはメールで申し込みください。



📍 香山寺
☎ 055-949-2905
メール info@kozanji.or.jp

●桜咲く北条の里 春の御朱印めぐりに出かけましょう!

北条義時や父の時政、姉の政子にゆかりのある史跡を歴史ガイドと巡るツアーを開催します。

とき/ 3月26日(土)9時30分～12時

集合場所/ 狩野川さくら公園

コース/ 約3km

狩野川さくら公園→★真珠院→★信光寺→守山八幡宮→★光照寺(特別拝観「頼家病相の面」)→★成福寺→★長徳寺(法話)→政子産湯の井戸→国指定北条氏邸跡→狩野川さくら公園

★マークのお寺で御朱印を授与していただけますので、ご希望の方はお申し込みの際にお知らせください。

定員/ 20人(先着順)

料金/ 500円(御朱印授与希望の場合、別途料金)

ガイド/ 辻村幸久氏(伊豆の国歴史ガイド)

申込/ 伊豆の国ふるさと博覧会 HP からお申し込みください。

申し込み開始: 3月8日(火)
10時～



📍 ひとつなぎ伊豆の国。(辻村)
☎ 090-8953-9221

▲伊豆の国ふるさと博覧会 HP

●葦山反射炉のあゆみ(抜粋)

年代	内容
1854	田方郡中村(現在地)において建造開始
1857	竣工、稼働開始
1864	廃止(溶解炉の役割終了)
1922	★史跡指定 内務省に移管
1957	葦山村(当時)による保存修理工事実施
1985	葦山町(当時)による保存修理工事実施(～1989)
2007	「近代化産業遺産」に認定(経済産業省)
2015	「明治日本の産業革命遺産 製鉄・製鋼、造船、石炭産業」の構成資産として世界遺産に登録
2020	市による保存修理工事実施(～2021)
2022	★史跡指定100年(3月8日)

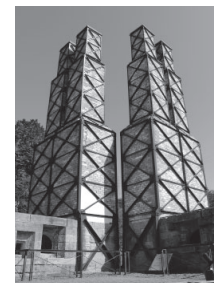

▲現在の葦山反射炉

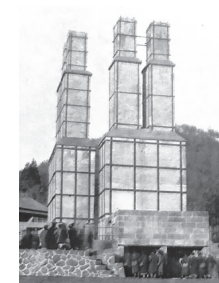

▲明治時代の葦山反射炉
※(公財)江川文庫所蔵

1922(大正11)年に国の史跡指定を受けた葦山反射炉は、3月8日に史跡指定100年を迎えます。
鉄製大砲を鑄造するため建造された葦山反射炉は、役目を終えた後、その姿と価値を後世に残していくため、江川家関係者や地元、国などの多くの人の努力によって守られ、現在まで保存されてきました。

江戸時代末期、国内では十数カ所の反射炉建設が計画されましたが、実際に稼働した反射炉のうち、ほぼ完全に形まで残るのは葦山反射炉だけです。
先人の不断の努力に感謝と敬意を表しつつ、葦山反射炉を今後100年・200年、さらにその先の未来に適切に保全していくことが私たちに課せられた責任です。

いざ、葦山反射炉 国史跡指定100年を迎えましょう

📍 文化財課
☎ 055(948)1425

●さあ、葦山反射炉へ 出かけよう!

○葦山反射炉史跡指定 100年記念

記念品をプレゼントします!

とき/ 3月8日(火)9時～

ところ/ 葦山反射炉ガイダンスセンター

内容/ 来場者先着100人に記念品をお渡しします。

○企画展

「葦山反射炉史跡指定100年」

とき/ 3月8日(火)～4月19日(火)

9時～17時

ところ/ 葦山反射炉ガイダンスセンター 多目的室

料金/ 無料

※葦山反射炉ガイダンスセンターおよび葦山反射炉の見学をする場合は、入場料が必要です。(市民無料)

○春のライトアップ・夜間開館

昼間とは異なる表情の葦山反射炉をお楽しみください。

「ライトアップ」

とき/ 3月18日(金)～6月12日(日)

17時～21時

「夜間開館」

とき/

① 4月1日(金)～4月10日(日)

② 5月21日(土)～6月12日(日) ※

①②とも17時～20時30分

※②の期間は土日のみ

料金/ 大人500円、小・中学生50円
(市民無料)



野生鳥獣を寄せつけないために

農業商工課 ☎ 0558-76-8003

野生鳥獣による全国の農作物被害額は、令和2年度は161億円と高い水準になっており、伊豆の国市も例外ではありません。
鳥獣に合わせた適切な対策を、できるところから一緒に始めましょう！

鳥獣対策

3つの基本

鳥獣を寄せつけない環境づくりが対策の基本です。山中での捕獲を効率的に行うためにも、餌場・休息場を減らし、鳥獣が住みにくい環境を目指しましょう。

① 近づけさせない！

田畑近くの藪や荒れた農地は格好の隠れ場です。草刈りなどで見通しをよくし、隠れる場所を減らしましょう。



② 餌場を作らない！

農作物以外にも意外なものも餌になります。街中を餌場と認識させないために手入れを行いましょう。



「こんな場所ありませんか？」

- ◇ 収穫しないままの果実 (柿・栗・みかんなど)
- ◇ 空き家や荒れた家屋
- ◇ 田畑に捨てられた野菜くずや生ごみ
- ◇ 未収穫の野菜や耕作放棄地

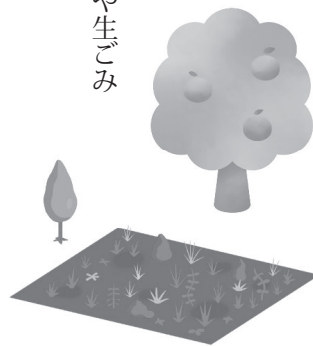

③ 囲いで守る！

ネット柵・電気柵・金属フェンスなど、鳥獣に合わせた効果の高い設置を心がけましょう。また、定期的なメンテナンスを行い、鳥獣に「入れない田畑」として認識させましょう。



「こんな囲いになっていませんか？」

- ◇ 所々穴が開いている・下から潜れる防獣ネット
- ◇ 雑草が接する・コンクリート上に設置する通電しない電気柵
- ◇ 人気のない昼間に電気を切っている電気柵
- ◇ 囲いの外側にある電柱やポールなどの登りやすい足場



音・光・テープ・臭い・有刺鉄線などでの追い払いは効果が持続しません！
また、通電していない電気柵を越えて侵入した場合は、餌場として認識し、繰り返し訪れます。設置が済んだら昼間から常に電源を入れておきましょう。

鳥獣ごとの特性と対策

鳥獣の特性を見分けて効果的な対策を行いましょう。

○イノシシ



【特性】

▼ 雑食で農作物全般を食べ、イモ類・球根・栗などを好み、ミミズなども食べます。

- ▼ 記憶力が良く、侵入に成功した仲間を真似することができます。
- ▼ 20cmの隙間をくぐることができ、70kgの石を鼻で押し上げます。
- ▼ 体毛は剛毛で鼻以外は電気が通りにくくなっています。



【対策】

- ▼ 電気柵またはメッシュ柵が有効です。
- ▼ 電気柵の場合、草刈りを定期的に行い、通電性のない地面に設置しないようにしましょう。
- ▼ イノシシは障害物を鼻で探索するため、鼻の高さである地面から20cm

○ニホンジカ

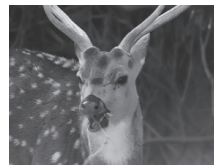

【特性】

▼ ほとんどの植物を食べる草食動物で、樹の葉や緑草を好みます。

▼ 1・6m以上の高さを超えられますが、基本的にはまず潜れる場所を探します。

【対策】

- ▼ 電気柵などの防護柵(高さ2m以上)が有効です。
- ▼ 電気柵の場合は6〜7段張りで2mの高さを保ち、下3段は20cm間隔で潜り込みを防ぎましょう。

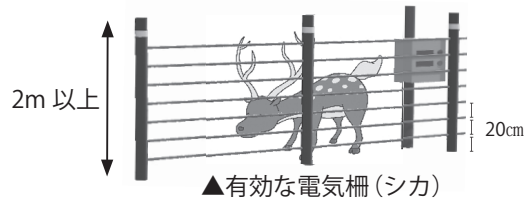

▲有効な電気柵(シカ)



○アナグマ

【特性】

▼ 雑食でミミズや落ちた木の実、スイカ・ウリ類・トウモロコシなど野菜や穀類も食

▼ 登りやすいものが周辺にないか、囲い方に注意しましょう。

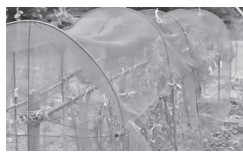

▲防獣ネット

○ハクビシン



【特性】

▼ 雑食ですが、中でもイチゴ・ブドウなどの甘い果実を好みます。

▼ 電柱やポールに登り、電線などのワイヤーも渡ることができ、8cmの隙間も頭が入れば侵入可能です。

【対策】

▼ 天井裏に住み着くことがあるため、空き家の管理などが必要です。

▼ 隙間に侵入でき、ジャンプも可能なため、メッシュ柵や通常の電気柵は効果がありません。防獣ネットやネット型電気柵が有効です。

▼ 登りやすいものが周辺にないか、囲い方に注意しましょう。

べます。

▼ 穴掘りが得意で横穴に住みます。

▼ 気性が荒く、爪と歯はとも強靱です。

【対策】

- ▼ 掘って侵入されることを防ぐため、柵やネットの下部を30cm程度地面に埋め込みましょう。
- ▼ 地上は40cm程度では乗り越えることが可能なため高さを十分とりましょう。
- ▼ 爪でネットが破かれてしまうため、防獣ネットより裂けにくい防風ネットがおすすめです。

集落での餌場・休息場がなくなることで、山中に設置した捕獲器の餌に野生鳥獣が集まります。簡単に餌を食べられる田畑があると野生鳥獣の捕獲は難しくなります。

自分の田畑を自分で守ることは、被害を防ぐだけでなく、効果的な捕獲にもつながります。



知っていますか？

企業版ふるさと納税

政策戦略課

055(948)1415

創生応援税制の適用がある寄附を実施した旨を申告するとともに、受領証を用意のうえ、手続きをお願いします。



企業版ふるさと納税(地方創生応援税制)とは、国が認定した地方公共団体の地方創生プロジェクトに対して企業が寄附を行った場合に、法人関係税から税額控除される仕組みです。伊豆の国市では、この制度を活用し、本市の取組を応援して下さる企業を募集しています。

●企業版ふるさと納税とは？

国が認定した地方公共団体の地方創生プロジェクトを応援(寄附)した場合に、税制上の優遇措置が受けられる仕組みです。

●応援(寄附)の流れ

- ① 寄附の申し出：随時受付をしています。政策戦略課へご相談ください。
- ② 寄附の提供：事前に相談した寄附額・納付方法にて、納付をお願いします。寄附を確認後、受領証を発行します。
- ③ 税制措置の申請：税の申告時に地方

ことをPRできます。(本市のHPや広報紙に、応援(寄附)していた記事掲載します。)

●応援(寄附)の注意事項

- ① 本企業が伊豆の国市内に所在する企業は、対象となりません。※本社は、地方税法における「主たる事務所または事業所」を指します。
- ② 1回10万円以上の寄附が対象となります。
- ③ 寄附を行うことの代償として経済的な利益を受け取ることは禁止されています。
- ④ 本制度の対象期間は、令和3年度から令和6年度までです。
- ⑤ 寄附者が、暴力団員または暴力団もしくは暴力団員と密接な関係を有する者である場合、寄附の申込みをお断りさせていただきます。

税制上の優遇措置

損金算入 約3割の軽減効果	法人住民税+法人税 最大4割の税額控除	法人事業税 最大2割の税額控除	企業負担 約1割
------------------	------------------------	--------------------	-------------

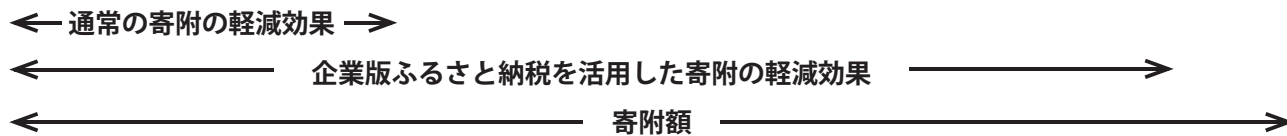

※概算の目安として参考にご覧ください。具体的な試算は、税理士などにお問合せください。

令和3年度は3社から寄附をいただきました

令和3年度中にご寄附いただいた20,200,000円は、寄附者の意向に沿った対象事業の貴重な財源として有効に使わせていただきます。ありがとうございました。



株式会社アーティスティックス
 本社/静岡県沼津市
 職種/HP・IT開発
 代表者/代表取締役社長 長岡善章
 寄附日/令和3年9月21日
 対象事業/シティプロモーション
 (大河ドラマ)事業



山本建設株式会社
 本社/静岡県三島市
 職種/総合建設業
 代表者/代表取締役 山本良一
 寄附日/令和3年9月22日
 対象事業/シティプロモーション
 (大河ドラマ)事業



イハラサイエンス株式会社
 本社/東京都港区
 職種/高圧継手、バルブ類の製造販売
 代表者/代表取締役社長 長岡敏
 寄附日/令和4年1月27日
 対象事業/かわまちづくり推進事業

※企業版ふるさと納税の詳細は、市HPをご覧ください。
 URL/https://www.city.izunokuni.shizuoka.jp/kikaku/citypromotion/furusato/kigyofurusatonouzei.html



▲企業版ふるさと納税市HP

●こども予防接種はお済みですか？

保護者の皆さん、お子さんの予防接種はお済みですか。母子健康手帳の接種記録をもう一度確認してください。接種していないお子さんは、3月31日(木)までに接種を完了してください。

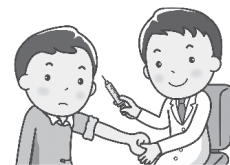

- 【予防接種の種類】
- 麻しん風しん混合2期
対象／平成27年4月2日～平成28年4月1日生まれ(年長児)
 - 二種混合(ジフテリア・破傷風)
対象／平成21年4月2日～平成22年4月1日生まれ(小学6年)
- ※対象者には、令和3年4月に個別通知をしています。

次の人は、事前に手続きが必要です。
・予防接種予診票(無料接種券)を紛失した人
・転入などで、予診票を持っていない人(保護者(父か母)が母子健康手帳を持って、健康づくり課で手続きをしてください。)

●高齢者肺炎球菌予防接種はお済みですか？

対象者には、令和3年4月に個別通知をしていますので、接種を希望する人は3月31日(木)までに接種をしてください。接種期限を過ぎると、費用助成をすることができなくなりますので、ご注意ください。

- 対象者／令和3年度中に65歳、70歳、75歳、80歳、85歳、90歳、95歳、100歳になる人(今までに一度も高齢者肺炎球菌予防接種(23価)を受けていない人)
- 接種期限／3月31日(木)まで
- 接種料金／4,260円(自己負担)
- ※生活保護世帯に属する人は、自己負担が免除になります。接種前に健康づくり課で申請が必要です。

●医療用補整具購入費助成申請はお済みですか？

対象者／次の①～③の全てにあてはまる人

①医療用補整具を購入した時点から市内に住所を有し、がんと診断され、その治療を受けたまたは受けている人

②がん治療に起因する脱毛または外科的治療等による乳房の変形に対する医療用補整具を購入している人

③過去に市や他の地方公共団体から医療用補整具に係る補助を受けていない人

- 対象となる補整具と助成金額
- ①医療用ウィッグ 上限2万円
 - ②乳房補整具(A・Bどちらか)
 - A 補整下着 上限2万円
 - B 人工乳房 上限10万円
- ※①②それぞれ1回のみ助成
- 申請方法／医療用補整具購入後、健康づくり課窓口で手続きをしてください。
- 申請期限／補整具購入日が令和3年4月から令和3年12月の場合、令和4年3月31日(木)まで、令和4年1月から令和4年3月の場合、補整具購入日の翌日から90日以内

このほかにも、市では、**妊孕性温存治療費助成事業、在宅療養生活支援事業**などを行っています。詳しい情報は、健康づくり課までお問い合わせください。



新型コロナウイルス ワクチン追加接種

予約サポート(代行)をご利用ください!

☎感染症対策課
055(957)0028

市内3カ所で、新型コロナウイルスワクチン追加接種(3回目)の予約代行を行います。接種券が届いた人から予約が可能です。※密になるのを防ぐため、開始時間より早い来場はご遠慮ください。※1日の受付人数には限りがあります。

とき／3月1日(火)～4日(金)、7日(月)～11日(金)、14日(月)9時～11時30分、13時～15時30分

ところ／長岡中央公民館(あやめ会館)、大仁支所、葦山支所

持ち物／接種券が入っている封筒の身一式

犬の飼い主の皆さんへ 狂犬病予防注射はお近くの動物病院へ!

環境政策課 ☎0558-76-8002

4月に実施を予定していた狂犬病予防集合注射は、新型コロナウイルス感染症拡大の影響により、全ての日程を中止することとなりました。令和4年度の予防注射は、お近くの動物病院で受けてください。

●飼い犬の狂犬病予防注射

- 生後91日以上の子犬については、年1回の狂犬病予防注射を受けさせることが狂犬病予防法で定められています。
- 屋内・屋外の飼育にかかわらず、狂犬病予防注射を受けさせてください。
- 犬が高齢や病気で予防注射が困難な場合は、狂犬病予防注射猶予届を環境政策課に提出してください。その場合、獣医師が証明した猶予証明書が必要となります。(毎年手続きが必要です。)

●注射済票と往診可能な病院について

- 下表の動物病院以外で狂犬病予防注射を受けた時は、環境政策課で注射済票の交付手続きをする必要があります。
- 動物病院に連れていけない場合は、下表の備考欄に記載されている往診可能な病院に連絡して、料金や診療状況を確認のうえ注射を受けさせてください。



●狂犬病予防注射済票交付事務を委託している病院一覧

※事前に電話で確認し、注射を受けさせてください。

名称	住所	電話番号	備考
オリーブの木動物病院	伊豆の国市守木 818-4	0558-76-7805	往診不可
エルク動物病院	伊豆の国市田京 45-2	0558-76-8111	往診不可
高橋犬猫診療所	伊豆の国市四日町 721	055-949-4507	往診相談に応じます(予約状況により対応できない場合があります。)
にらやま動物病院	伊豆の国市中 810-3	055-949-7673	往診可(往診料がかかります。電話で予約してください。)
伊豆動物病院	伊豆の国市中條 294-1	055-949-2189	往診不可
伊豆の国どうぶつ病院	伊豆の国市三福 188-4	0558-77-1500	往診不可
堀越動物病院	伊豆市柏久保 1250-3	0558-72-1289	往診不可
斉藤獣医科医院	伊豆市修善寺 759-14	0558-72-0777	往診不可
林動物病院	三島市梅名 97-5	055-977-5430	往診不可
しんえい動物病院	三島市谷田 62-8	055-976-0766	往診相談に応じます(予約状況により対応できない場合があります。)
三島動物病院	三島市南町 9-7	055-972-2210	往診可(往診料がかかります。電話で予約してください。)
ピュア動物病院	函南町間宮 896-13	055-977-0880	往診不可
木村獣医科病院	函南町間宮 769-4	055-979-1618	往診不可
いわさき動物病院	函南町平井 892-275	055-970-2377	往診可(往診料がかかります。電話で予約してください。)
ふりす動物病院	函南町平井 832-31	055-978-2787	往診可(距離により往診料がかかります。電話で予約してください。)

マイナンバーカードをお持ちの人に
最大5,000ポイント！

市民課
☎ 055(948)2901

現在、国の消費活性化策としてマイナンバーの付与(第2弾)が行われています。申し込み後、選択したキャッシュレス決済でチャージまたはお買い物をする事で、1人最大5,000円分のポイントが付与されます。

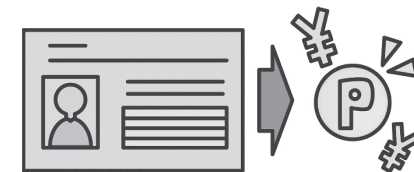

●第2弾マイナンバーの
対象となる人

マイナンバーカードを持っていて、マイナンバー第1弾に申し込んでいない人

※第1弾に申し込んだ人で、まだ最大5,000円分までポイント付与を受けていない人は、引き続き、上限までポイントの付与を受けることができます。

●マイナンバーカードの申請受付

受付窓口/市民課(各支所)

受付時間/平日8時30分から17時15分
(伊豆長岡庁舎は木曜日のみ19時まで)

持ち物/本人確認書類、顔写真(縦4.5cm×横3.5cm)

※顔写真は窓口でも撮影します。

●マイナンバー申込支援

受付窓口/市民課(伊豆長岡庁舎のみ)

受付時間/平日8時30分から17時15分
(木曜日のみ19時まで)

持ち物/マイナンバーカード(写真付き)、カード交付時に設定した4桁の暗証番号



▲マイナポイント詳細
(総務省 HP)

事業者や土地所有者の皆さんへ

あなたの土地にある看板(支柱)は
安全ですか？



いずみひかり
伊豆海景

都市計画課
☎ 055-948-2909



昨年12月、大分市で男児が看板の支柱(広告板面なし)に登って遊んでいたところ、支柱が根元から折れて落下し、一時意識不明の重体となる事故が発生しました。

あなたの土地に、放置されている看板の支柱などはありませんか？「枠組みだけだから…」「また使うかもしれないから…」とそのままにせず、適切な維持、安全管理の徹底に努めましょう。

誰もが安心してまちを楽しむことができる景観作りにご協力をお願いします。

●屋外広告物の安全管理チャート

日常点検

さび、腐食、汚れ、欠落などをチェック！
台風や大雨の前後、地震後にも！

危険サイン発見

詳細な点検を依頼

許可更新時の総合点検

3年ごと

※市内における看板(屋外広告物)の表示・設置には許可申請が必要です。申請をしていない場合や新たに設置を検討する場合には、都市計画課までお問い合わせください。

除却・改修など

点検の結果、老朽化による倒壊、落下などのおそれのあるものについて対応

●こんな「危険サイン」には要注意！！



▲柱根元のさび
(折れて倒壊するかも)



▲さび色の水が垂れたような跡
(内部が腐食しているかも)

臨時 日曜開庁窓口のご案内

市民課 ☎ 055-948-2901



マイナンバーカードの普及促進のために、日曜開庁を行います。平日に受け取りに来ることが難しい人は、次の日曜開庁窓口をご利用ください。当日はマイナンバーカード以外の市民課業務も行います(一部除く)。

とき 3月27日(日) 4月3日(日)
8:30~12:00(共通)
ところ 市役所伊豆長岡庁舎
(菰山・大仁支所は開庁していません)

今回の日曜開庁では
公共料金の支払い、
パスポートの申請・受け取り
はできません。
ご注意ください。

取扱業務

- マイナンバーカードの受け取り(事前予約制)と申請
- 電子証明書の更新
- 転入、転出などの住民異動届
- 戸籍関係の届出
- 印鑑登録
- 住民票、戸籍証明書、印鑑登録証明書などの交付

マイナンバーカードの受け取りは、マイナンバーカードの交付申請をし、交付通知書がお手元に届いてから、予約が可能になります。また、当日は窓口の混雑が予想されるため、感染症対策としてマスクの着用をお願いします。



地域づくり推進課からの お知らせ

☎ 地域づくり推進課
055(948)1412

●市民活動団体の登録制度 を活用しませんか？

市では、市内で活動する市民団体を支援するため、市民活動団体の登録を行っています。団体の情報を登録し、市HPや広報紙などで紹介することで、行政や他団体との連携、会員や仲間を増やすことなどに役立ててもらうことを目的としています。

○登録要件

- ・自発性、公益性および非営利性のある市民活動を行う団体
- ・構成する人数が5人以上の団体
- ・運営に関する定款、規約、会則等を定めている団体
- ・伊豆の国市内に事務所を有する団体
- または主に伊豆の国市内で活動する団体
- ・会員相互の趣味又は娯楽のみを目的としていない団体

○登録方法

次の書類を地域づくり推進課へ提出

してください。

- ・伊豆の国市市民活動団体等登録申請書
 - ・団体の定款、規約、会則など
 - ・活動内容がわかる資料
- ※市HPに様式を掲載してありますのでご利用ください。

○登録事項

団体名、住所、代表者氏名、電話番号、FAX、Eメール、URL、結成日、会員数、会費(年額)、活動目的、主な活動内容、主な活動場所、団体のPR、主な活動分野など

※代表者の住所などに関わる情報は、非公開にできるものとします。

○登録団体のメリット

- ・登録した内容を市HPや窓口で公開します。
- ・市民や団体などから事業を手助けしてほしいという相談があった場合、その事業に見合う活動をしている団体の情報を提供します。
- ・団体のチラシなどを公共施設に配架することができます。

●令和3年度パートナーシップ事業報告会&令和4年度事業説明会を開催します

令和3年度に市民提案型パートナーシップ事業を実施した団体が、成果や今後の展望などを報告します。また、令和4年度の募集内容についても説明します。

とき／3月28日(月)14時～15時30分
ところ／あやめ会館3階多目的ホール
内容／

- 令和3年度の事業報告(順不同)
- ①IZUCCO制作実行委員会
- ②江間郷土研究会
- ③チーム防災いずのくに
- ④ダンスで地域を元気にし隊
- 令和4年度の事業説明



○令和3年度に市民提案型パートナーシップ事業を実施した皆さん



▲IZUCCO 制作実行委員会



▲ダンスで地域を元気にし隊



▲江間郷土研究会



▲チーム防災いずのくに

あなたも狙われるかも！悪質商法にご用心 132

「成年年齢引き下げ18歳で成人に 契約トラブルに注意を！」

(文と絵) 司法書士 山田茂樹

本年4月1日から、現在20歳を成人とする民法が改正され18歳で成人となります。未成年者には「未成年者取消権」という規定があり、仮に誤って不必要な契約をした場合であっても、未成年者にはその契約を取消することができる旨の規定がありました。

特に近年ではSNSを利したマルチ取引的な投資情報などの儲け話に関する事案などが目に付きます。十分に注意してください。

このため、消費生活相談のデータをみると、10代の相談件数と比べ、20代になると相談件数は激増する傾向がみられます。

つまり悪質事業者は、社会経験が必ずしも十分ではないが、成人として扱われる年齢層、いわば「初心者マーク付きの成人」を狙っているといえます。



©Shigeki Yamada

【消費生活相談】 伊豆の国市役所伊豆長岡庁舎
相談日：毎週月～金曜日、9：00～16：00
(12：00～13：00、年末年始・祝日は除く)
※相談員による相談は月・水・金曜日
☎ 伊豆の国市消費生活センター ☎ 055-948-2901

伊豆市役所 (伊豆市小立野)
相談日：毎週火～木曜日、8：30～17：15
(12：00～13：00、年末年始・祝日は除く)
☎ 伊豆市消費生活センター ☎ 0558-72-9858

ご登録ください！ LINE「伊豆の国市 公式アカウント」

☎ 市長公室 ☎ 055-948-1431

市ではコミュニケーションアプリ「LINE」を活用した情報発信を行っています。LINE「伊豆の国市公式アカウント」では、同報無線の放送内容や防災・生活情報・火災情報などを受け取ることができます。

●LINE友だち追加方法

お手持ちのスマートフォンなどで、「LINE」アプリを起動し、下のいずれかの方法で友だち追加を行ってください。

- ・ホーム画面から「伊豆の国市」または、「@izunokunocity」と入力し、検索
- ・「友だち追加」からQRコードを選択し、右の友だち追加用QRコードを読み取る



友だち追加用
QRコード

4月1日から 猫の不妊手術費補助金 制度が変わります

☎ 環境政策課 ☎ 0558-76-8002

市では、飼い主のいない猫に対して、日常的に餌を与えることなどにより飼養をしている人が、不妊手術を受けさせる場合に、補助金を交付しています。

この補助金は、飼い主のいない猫の繁殖や迷惑行為などを防止し、市民の生活環境の保全を図ることを目的としています。

●申請手順などが変わります

4月1日より、申請手順の簡素化などを目的に、猫の不妊手術費補助金交付要綱の改正をします。

具体的な改正点は、広報4月号に掲載します。ご不明な点がありましたら、お問い合わせください。



国際交流員がモンゴルを紹介！

連載

ジャルガルの

ほのぼの日記

第48回

モンゴルの春の
ごちそう「オーラグ」



皆さん、サエンバエノ？
日増しに暖かくなり、早春の息吹を感じるこの頃、皆さんはいかがお過ごしでしょうか。河津桜に続きソメイヨシノが楽しめる伊豆の国の春は美しいですね。

3月になると、モンゴル高原では凍っていた川が溶け始め、せせらぎの心地良い音と共に小鳥たちが「とうとう春がきたよ」と春を告げてくれます。一方、雪が解け洪水が起こりやすくなるので、この時期に注意報が発表されることがよくあります。

モンゴルの春は天気が変わりやすく、風が強い。家畜が産産を迎えるこの季節は遊牧民にとって、1年の中で最も忙しい時期です。家畜はいつ産産するかわかりません。そのため、昼も夜も関係なく、何回も様子を見ながら、無事に産産させること

が一番重要な仕事になります。

厳しい冬を乗り越えようと、やってくるのは暖かい春の日差し。少し和らいだ気候にホッとするとともに、体調不良を訴える人も少なくありません。大陸の国だからかもしれないが、モンゴル人は季節を問わず疲れから回復させ、免疫力をアップさせると言われる鍋料理を好んで食べます。代表として「ビトウー汁」（小麦粉で蓋をして蒸したスープ）や「グリルタイ汁」（モンゴル風肉うどん）などがあり、疲労回復に最適です。

モンゴル人だからなのか、私は熱々の鍋料理が大好きで、鍋を作る時には必ず豆腐を入れます。しかし、モンゴルでは大豆を生産していないため、モンゴルの鍋料理に豆腐を使う習慣はありません。

豆腐といえば、「豆腐にとっても似ている、貴重な乳製品があります。それはモンゴル語で「オーラグ」といって、家畜が産産するこの時期しか食べられない牛乳豆腐です。

プリンに近い食感で、酸味と甘みのあるなんとも言えない食べ物です。産後5日以内の牛の初乳でしか作れないので、モンゴルでも春にしか味わえないご馳走です。

初乳はたんぱく質やミネラル、ビタミンなどを多く含み、特に免疫力アップに効果的な成分が多いので、仔牛の健康を保つために数時間以内に必ず飲ませます。このように初乳はふつうの乳と成分が非常に異なるので、市場では手に入れることができません。遊牧民の家でしか食べられない貴重な食べ物です。ふるふるしたオーラグは、皆さんに一度食べさせたいモンゴルの味です。

それでは、バイタルタエ。

市長公室

055(948)1431



▲モンゴルの貴重な乳製品オーラグ

モンゴルクイズ（答え）

ツアガンサルの時にあいさつを交わさないことになっているのは次のうちどれでしょうか。

- ①夫婦同士
- ②妊娠している女性同士
- ③兄弟同士

正解は、①と②です。
皆さんわかりましたか？



第28回

ごみの分け方・出し方

燃やせるごみの減量に協力をお願いします

廃棄物対策課

055(949)6805

市内で燃やせるごみを焼却している長岡清掃センターと葦山ごみ焼却場は、稼働開始から40年以上経過し、老朽化が著しく、機器類の故障などが発生しています。

現在、伊豆の国市と伊豆市が共同で建設を進めている新ごみ処理施設が令和5年1月から稼働予定で、完成後は新しい施設でごみの焼却を行います。それまでは現在の施設で焼却します。

ごみは毎日出るため、現在稼働している焼却施設が故障すると焼却が停止し、ごみが処理できない事態が想定されます。ごみの焼却を円滑に行うため、燃やせるごみの減量に引き続き協力をお願いします。今回は、生ごみ減量のポイントを紹介します。

●生ごみを出すときは、水切りを徹底！
生ごみの約8割は水分で、「水切り」をするだけで生ごみを減らすことができます。水分が多いと焼却の際に



炉内の温度が低下し燃料を過剰に使うこととなります。ごみの焼却にかかる燃料費を抑えるために、水切りネットなどを活用し、ひと絞りしてからごみを出しましょう。

計画的な買い物と食べ残しの削減

計画的な買い物や心掛けて食材は無駄なく使いきりましょう。また、食べ残しを減らすために、作り過ぎないようにしましょう。どうしても食べきれずに残ったものは、別の料理に活用し、工夫して食べきりましょう。

※食品ロスについて、広報いずのくに
令和3年12月号に掲載しています。

市民の「チカラ」を紹介します！

～市民活動のススメ～【第5回】

地域づくり推進課
055-948-1412

Culture 4 (for) you ～地域の文化を守る・伝える・創る・広める～

NPO法人 伊豆学研究会 代表 橋本敬之 ☎0558-76-0030

活動のきっかけは？

伊豆の歴史資源を守り、文化財を活用した地域づくりをしたいという思いで、平成15年に任意団体の伊豆学研究会を立ち上げ、古文書調査から活動をスタートしました。平成22年にはNPO法人として活動を再スタートし、同年に伊豆大辞典を刊行しました。

活動の内容は？

活動拠点として大仁駅前に誰でも立ち寄れるコミュニティカフェ「まちすけ」を開設しました。観光客に立ち寄ってもらうだけでなく、まちづくりの相談、文化財の講座、国際交流や日本語教室などさまざまな分野で幅広く活動を行っています。

活動のやりがいは？

現在、文化財の写真や画像のデータベースづく

りを行っています。文化財に限らずいろいろなところからお声かけいただき、活動を手伝ってくれる人が増えています。会員も200人を超え、文化財を守るという同じ気持ちを持つ仲間が増えて、とてもうれしいです。

読者へのメッセージ

文化財に限らず、新しいことや社会貢献活動、まちづくりなどにチャレンジしたいと思っている人を募集しています。ぜひ一緒に楽しく取り組んでいきましょう。



▲多くの人でにぎわうコミュニティカフェまちすけ

図書館だより

開館時間（共通）9：00～17：30
 中央図書館 ☎ 0558-76-5566
 葦山図書館 ☎ 055-949-8605
 URL <http://www.izunokuni.library-town.com/>



今月のおすすめ

一般
【中央】
【葦山】

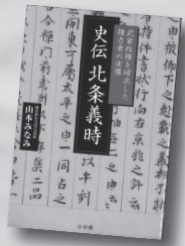

史伝北条義時
山本みなみ／著
小学館

著者は現在もっとも北条義時に肉薄していると評される新進気鋭の研究者。北条氏の出自や権力掌握の真相に迫る。カラー写真、図版も満載で、大河ドラマをより楽しめる。

一般
【中央】
【葦山】



きりきり舞いのさようなら
諸田玲子／著
光文社

文政の大火で焼け出された十返舎一九一家。娘の舞を頼りに命からがら逃げ出して、北斎先生の借家で一から出直す悪戦苦闘の日々。騒動が尽きない、人気シリーズ最新刊。

一般
【中央】



世界の美しさを思い知れ
額賀濤／著
双葉社

双子の弟が自殺。同じ顔を持つ兄が、携帯の顔認証を突破すると礼文島行きの航空券が。そこに弟の死の答えはあるのか？青春小説の名手が描く「喪失と再生」の物語。

一般
【葦山】



新しい世界で
-座間味くんの推理-
石持浅海／著
光文社

大学生の玉城聖子、警視庁の幹部、座間味くんと呼ばれる中年の会社員男性。不可解な話を肴に酒を酌み交わす仲の三人。盃を干すごとに推理は冴え、意外な真相が。

新着本コーナーから

- 一般 愚かな薔薇 恩田陸／著【中央・葦山】
- 一般 ひとりでカラカサしてゆく 江國香織／著【中央】
- 一般 おわかれはモーツァルト 中山七里／著【葦山】
- 一般 社会人10年目の壁を乗り越える仕事のコツ 河野英太郎／著【葦山】
- 児童 図書館図鑑 小田光宏／監修【中央】

3月の図書館カレンダー

日	月	火	水	木	金	土
		1	2	3	4	5
6	7	8	9	10	11	☆
13	14	15	16	17	18	19
20	21	22	23	24	◇	☆
27	28	29	30	31		

○中央休館日 □葦山休館日
 ◇両館休館日 ☆おはなし会

3月のおはなし会

中央図書館 12日(土) 11:00～
 葦山図書館 12日(土) 14:00～
 26日(土) 14:00～
 ※事前申し込み不要

くぬぎ会館こども広場は中止

お知らせ

引っ越しの際は

市内で住所が変わったときは、住所変更の手続きをお願いします。利用者カードと新住所が確認できる身分証明書をご用意ください。

市外に転出するときは、利用者カードを図書館カウンターにお返しください。

そのほか、名前や電話番号が変わったときも変更手続きをお願いします。

メールアドレスやパスワードは、図書館 HP からログインすれば、自分で変更することができます。

文化財通信

その201

伊豆の国市からはじまる北条義時の足跡

第15回 北条氏鎮魂の寺、円成寺

〔最終回〕

☎ 文化財課 ☎ 055-948-1428

北条義時の足跡、最後に義時亡き後の北条氏についてお話しします。
 義時の子、3代執権泰時は武家政権のための「御成敗式目(貞永式目)」を定め、幕府の体制を盤石なものにしました。5代執権時頼のときには「宝治合戦」(三浦氏との戦い)、8代執権時宗のときには「元寇」(中国元朝による北九州侵攻)などもありました。また、飢饉や天災が続いたこともあり、次第に幕府の力が衰えていきました。そして正中元(1324)年からはじまる後醍醐天皇の倒幕運動に有力御家人の足利氏や新田氏が呼応し、ついに元弘3(1333)年に鎌倉幕府は滅亡しました。



▲池跡(左)と堂跡(右・礎石建物跡)

北条一族は、14代執権で最後の得宗(※)高時をはじめ、多くの人が戦死、あるいは自刃して亡くなりました。
 しかし、北条家の中で生き残った人々もいました。女性たちです。高時の母であり、9代執権貞時の妻であった円成尼(寛海円成)が、生き残った女性たちを連れ、北条氏ルーツの地である伊豆に移り、一族の冥福を祈るための寺を建立しました。この寺が「円成寺」です。円成寺は、敵方であった後醍醐天皇や足利氏からも寺領の寄進を受けるなど保護されました。
 史跡北条氏邸跡(円成寺跡)では、鎌倉時代前半の北条氏の館と重なる、南北朝く室町時代の円成寺の跡が発掘調査で明らかになっています。とくに注目された遺構は、礎石建物の堂跡と池跡です。2つの遺構は守山の山裾に並んで造られています。尼たちはお堂から池を眺めていたのでしょうか。

円成寺跡の出土品には、寺で使われた香炉や燭台などの仏具、天目茶碗や茶臼などの茶道具があります。また、宝珠形の水晶の珠も見つかっています。水晶は仏舎利(釈迦の骨)の替わりとされ、宝珠は災難を避け、願いごとを叶える形とされています。水晶の珠は、円成寺の寺宝だったのかもしれませんが。
 円成尼亡き後、寺は伊豆国守護を務めた山内上杉氏の庇護を受け、上杉氏の女性たちが尼として寺を守っていました。しかし、中世末期には眞珠院(中條)の末寺となり、江戸時代中頃には廃寺になりました。
 長い間その場所が不明であった円成寺が、北条氏の館跡とともに発掘調査で見えられたことは、北条氏と伊豆との深いつながりを感じざるを得ません。時政・義時・泰時と受け継がれた伊豆の北条氏の足跡は、私たちの足元にも静かに眠っているのです。
 ※北条氏嫡流の家系のこと。高時は時政から9代目に数えられる。

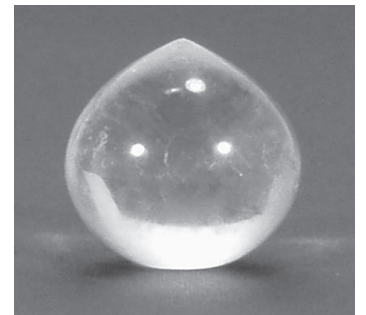

▲宝珠形の水晶の珠



1本1本丁寧に作業

公園の景観を良くするために

1月21日 古奈もみじ公園にもみじを植樹

古奈もみじ公園でもみじ12本の植樹を行いました。このもみじは、NPO法人「葦山城を復元する会」から、景観美のために寄贈されました。この日は、同法人や七福神ロードプロジェクトのメンバー、市の担当者らが参加し、源氏山公園に続く遊歩道の脇などに植えていきました。参加した同法人の山下代表は、「伊豆の国市は歴史の街なので、観光客が訪れるところをきれいにできれば」と話していました。

高校生がパン作りの腕を競う

1月22・23日 第16回パン祖のパン祭を開催

パン祖のパン祭が葦山時代劇場で開催されました。会場では、大河ドラマ「鎌倉殿の13人」にちなんだパンオブジェのお披露目や市内外の有名店のパン販売などが行われました。全国高校生パンコンテストでは、425点の作品の応募があり、大賞に輝いたのは、安江美奈世さん(静岡県立田方農業高等学校2年)の作品「カリフォルニアの太陽・フォルコンシュートーレン」。表彰式では、笑顔が見られ、大賞受賞を喜んでいました。



①



②



③



④



⑤



⑦



⑥

- ①パンコンテスト実技審査
- ②選手によるプレゼンテーション
- ③大賞に輝いた安江美奈世さん(左)
- ④出展作品 ⑤大賞を受賞した作品
- ⑥にぎわう会場 ⑦巨大パンオブジェ
- ⑧パンコンテスト出場者と記念撮影



当日はたくさんの方が訪れました

来館者にオリジナルグッズを配布

12月11日 葦山反射炉ガイダンスセンター開館5周年

葦山反射炉ガイダンスセンターが、12月11日で開館5周年を迎えました。この日は、5周年を記念し、来場者に明治日本の産業革命遺産のノートやコアレックス信栄(株)から提供を受けたトイレトペーパーなどを配布しました。ガイダンスセンターでは、葦山反射炉築造に至る時代背景や葦山反射炉の役割などを迫力ある映像や展示で紹介しています。保存修理工事を終えた葦山反射炉とともに、ぜひご覧ください。

ベンチの輪、広がっています！

12月23日 伊豆総合高校の生徒が手作りするツールを寄贈

葦山時代劇場ひだまり広場で、伊豆総合高校工業科建築デザイン類型の2年生が手作りしたツール13基の寄贈が行われました。これは、生徒の地域への恩返しへの思いが込められ、これまでも道の駅「伊豆のへそ」などで行われています。

参加した生徒は「座った人が笑顔になることを考えて作った」「長く使ってくれれば嬉しい」と笑顔で話していました。



生徒たちから手作りのツールが手渡されました

大河ドラマ館 PR ポスターが完成

12月24日 常葉大学造形学部学生がポスター完成を報告

大河ドラマ館PRのため、常葉大学造形学部にてデザイン制作を依頼し、その完成報告が行われました。

制作には、同学部の学生8人が携わり、企画からイラスト制作まで学生たちが自ら行いました。イラストを担当した、増淵文菜さんは「普段は分担してイラストを描くことがないので、ほかの人とイラストのタッチやテイストを合わせるのが大変だったが、完成して良かった。」と作品完成の喜びを語りました。



完成したポスターを手に記念撮影

1年の無火災・無災害を願って

1月10日 消防団が出初式を挙行政

伊豆の国市消防団が、アクシスかつらぎで出初式を挙行政しました。

無火災・無災害を祈念する式典では静岡県消防協会長表彰、静岡県消防協会田方支部長表彰、伊豆の国市消防団長表彰など、永年消防団活動に貢献してきた団員に対する表彰が行われました。このほか、昨年火災がなかった地域を管轄する分団に対する無火災表彰では、第1・3・9・11分団が受賞しました。



表彰状を受け取る団員

お知らせ

情報BOX

各行事は、新型コロナウイルスの影響で中止となる場合があります。

催し やつてみよう!
かんたん手話講座

とき／3月22日(火) 19時～20時30分
ところ／あやめ会館 多目的ホール

対象／市内在住・在勤者10人
料金／無料
持ち物／筆記用具、マスク
申込／3月15日(火)までに
電話またはFAXで

障がい福祉課
☎ 0558(76)8007
FAX 0558(76)8029

催し 看護職のみんな集まれ
ナースのお仕事フェア

とき／3月19日(土) 13時～15時30分
ところ／プラザヴェルデ
コンベンションホールB
内容／地域の医療機関が仕事を
紹介

催し 介護のシゴト
復職応援セミナー

とき／①3月5日(土) 13時～15時30分、②3月12日(土) 13時～15時30分
ところ／①グランシップ大ホール・海、②プラザヴェルデ
内容／①面接で役立つ「伝える話し方」、②履歴書用写真のポイント
対象／介護の仕事に興味・関

催し 生涯学習きっかけ作り塾
成果発表

令和3年4月から学習を続けてきた23講座の成果を発表します。これまで実施した合同発表会に代え、新方式で開催します。
①ウェブ展示
とき／3月1日(火)～4月28日(木)
閲覧方法／市HP「生涯学習きっかけ作り塾」で検索またはQRコードを読み込んで写真と動画を選択

心のある人
料金／無料(電話で申し込み)
静岡県社会福祉人材センター
☎ 054(271)2110

②ミニ展示

とき／3月1日(火)～3月29日(火)
ところ／あやめ会館1階ロビー
内容／作品・写真展示(展示物は週ごとに入れ替え)
☎ 055(948)1461



▲成果発表HP

『おうち時間 家族で点検 火の始末』 春季全国火災予防運動が実施されます

3月1日(火)～7日(月)まで春季全国火災予防運動が実施されます。期間中は、消防団が20時にサイレンを吹鳴し、夜間パトロールを実施します。



【3つの習慣】

- ☞ ①寝たばこは、絶対にやめる。②ストーブは、燃えやすいものから離れた位置で使用する。③ガスコンロなどのそばを離れるときは、必ず火を消す。

【5つの対策】

- ☞ ①ストーブやかんろなどは安全装置の付いた機器を使用する。②寝具、衣類などからの火災を防ぐため、防災品を使用する。③火災を小さいうちに消すため、住宅用消火器などを設置する。④お年寄りや身体の不自由な人を守るため、隣近所の協力体制をつくる。⑤防火防災訓練への参加、戸別訪問などにより、地域ぐるみの防火対策を行う。

【火災報知器の電池交換は早めに】

- ☞ 電池内蔵式の住宅用火災警報器は、電池の寿命が購入から約10年といわれています。電池の寿命が近づくと、正常に作動しない可能性がありますので、早めの交換をお願いします。

☎ 危機管理課

☎ 055-948-1482

☎ 駿東伊豆消防本部第二方面本部

☎ 0558-76-2280

催し 伊豆の国
トマトマルシェ

伊豆の国市は、静岡県最大のトマトの産地であることを知っていますか?各種トマトの販売、アウトレット品の販売、トマトを使った料理や加工品の試食販売を行います。
とき／3月26日(土) 9時～14時
ところ／グリーンプラザ(菫山) 54・3
料金／入場無料
その他／マイバックの持参にご協力ください
☎ J A伊豆の国果菜委員会
☎ 055(949)0055

募集 令和4年度
海上保安官採用試験

受付期間／①海上保安学校(特別) 3月18日(金)～3月25日(金)、②海上保安大学校(初任科) 3月18日(金)～4月4日(月)
試験日／①5月15日(日)、②6月5日(日)
その他／詳細は、人事院HP(国家公務員試験採用情報ナビ)から「海上保安学校学生採用試験」または「海上保安大学校学生採用試験」から
☎ 第三管区海上保安本部
人事課
☎ 045(211)1118

募集 長岡温水プール
各種教室

①ベビースイミング
とき／11時15分～12時(毎週水曜日)
対象／生後6カ月～
料金／1回1,100円(入場料350円別)
申込／プール受付または電話で前日までに予約
②親子水泳教室
とき／11時～11時45分(毎週土曜日)
対象／3歳～
料金／1回1,100円(入場料350円別)
申込／プール受付または電話で前日までに予約

☎ 長岡温水プール
☎ 055(947)0176

募集 (公財)イハラサイエンス
中野記念財団奨学生

応募資格／市内在住または、市内近郊出身の①大学生(工学部系または、文系学部)、②高校生
募集人員／①②ともに3人程度
給付額／①月額2万円、②月額1万円
応募期限／4月20日(水)まで
その他／提出書類、応募方法、選考基準などは問合せ
☎ イハラサイエンス中野記念財団(担当:坪井)
☎ 055(946)0500

2022年 令和4年 3月

休日の診療医
9:00～17:00

事前に病院・田方中消防署へ電話、または田方医師会HPでご確認ください。診療医が変わる場合があります。

▶田方中消防署 ☎ 0558-76-0119
▶田方医師会HP
<http://www.tagata-ishikai.jp/>

6(日) ▶高橋クリニック(函南町/外・内・消化器/☎ 055-977-1121)
▶矢田レディースクリニック(宗光寺/婦人/☎ 0558-76-4550)

13(日) ▶健院伊豆の国(四日町/内・胃腸・呼吸器/☎ 055-949-8880)
▶修善寺クリニック(伊豆市/内・皮膚/☎ 0558-72-7272)

20(日) ▶伊豆長岡小児クリニック(中/小児/☎ 055-949-1321)
▶あおきクリニック(吉田/泌尿器/☎ 0558-75-0303)

21(月・祝) ▶函南平出クリニック(函南町/小児/☎ 055-978-1366)
▶青山内科クリニック(伊豆市/内/☎ 0558-74-2111)

27(日) ▶リウトピアクリニック(函南町/リウマチ・リハ・内/☎ 055-970-1000)
▶あさいクリニック(吉田/整外/☎ 0558-77-1374)

広く社会に
役立てられています

令和3年度 宝くじ助成金

(一財)自治総合センターが実施する宝くじ助成金で、守木区が音響機器・コミュニケーション活動用品を整備しました。



☎ 地域づくり推進課
☎ 055(948)1412

広く社会に役立てられています 令和3年度宝くじ助成金

☎ 地域づくり推進課
☎ 055-948-1412

(一財)自治総合センターが実施する宝くじ助成金で、宗光寺区が祭典用品を整備しました。



ほが 環境美化にご協力ください
市では、市民の皆さんに環境美化への意識を持っていただくために、年3回市内一斉清掃を実施しています。
新型コロナウイルス感染症拡大防止の観点から、一斉清掃を行うことが難しい状況が続いているため、日常生活の中で、ごみ拾いなどの美化活動をお願いします。
まちをきれいにするのも一人一人の心がけ次第です。ごみを道端に捨てない、見つけたら拾う。そんな当たり前を広げて、「清潔で美しい伊豆の国市」となるようご協力ください。

ほが 児童扶養手当を支給します
3月11日(金)に、児童扶養手当を支給します。指定口座に2カ月分(1月・2月分)の児童扶養手当を振り込みますので、14日(月)以降、口座をお確かめください。
問 保健福祉・子ども・子育て相談センター
☎ 0558(76)8008



北条家 ゆかりの地を巡る 令和4年度伊豆の国市民カレンダー



**完成しました！
令和4年度
伊豆の国市民カレンダー**
今回は、「北条家ゆかりの地を巡る」をテーマに、北条家にゆかりのある市内のスポットを写真を交えて紹介しています。
最終ページには、4月1日からの新組織の連絡先を掲載していますので、ご活用ください。
※市民カレンダーは、市役所各支所などで配架しています。
問 市長公室
☎ 055(948)1431

募 静岡東部道場伊豆の国子ども居合道教「柳」入門生募集

日本古来の刀を使う武道で体を鍛え心を磨きませんか？
とき／19時～20時(毎週月曜)
ところ／長岡中学校 剣道場
対象／5歳～小学6年生
料金／月額1,000円(入会金不要)
※別途スポーツ保険に加入が必要です。
問 森下
☎ 0558(76)1338

相 気軽に相談ください 障がい者相談会

身体・知的・精神・発達に関するそれぞれの相談員が障がい種別に相談に応じます。気軽に相談ください。
とき／3月14日(月)9時30分～12時
ところ／市役所伊豆長岡庁舎3階第3会議室
申込／申し込み不要
問 障がい福祉課
☎ 0558(76)8007

相 ひとり親家庭のための 無料弁護士相談

ひとり親家庭の人、お子さんがいて離婚を考えている人を対象に養育費、面会交流、親権、戸籍、慰謝料、財産分与などの相談に応じます。
とき／奇数月の第3水曜日、13時～17時(1人30分まで)
ところ／沼津産業ビル2階
ひとり親サポートセンター 東部支所
申込／電話で(要予約)
※相談は申込順
問 ひとり親サポートセンター
☎ 054(254)1191

相 無料法律相談をご利用ください(予約制)

金銭貸借、相続、損害賠償、保証債務の履行など日常生活の中で、さまざまな問題やトラブルで悩み事がありましたら、専門家に相談してみたいかがですか。(弁護士により専門分野などがあるため、相談内容によっては要望に対応できない場合があります。)
とき／4月7日、5月12日、6月2日、7月7日、8月4日、9月1日、10月6日、11月10日、12月1日、令和5年1月5日、令和5

ご利用くださいしずおか ジョブステーション

静岡県の就職支援機関「しずおかジョブステーション」では、就職サポーターが一人一人の状況に応じて丁寧に対応します。自己分析から応募書類の書き方、面接練習まで就職活動をじっくりサポートします。お気軽にご利用ください。(予約制)
ところ／沼津市大手町1-1-3 沼津産業ビル2階
利用時間／9時～17時(平日)
問 しずおかジョブステーション 東部
☎ 055(951)8229

3月 保健事業

問 健康づくり課
☎ 055(949)6820

市が行う保健事業をご案内します。



子育て支援センター情報



3月
☎ すみれ広場 ☎ 055(949)0823
☎ たんぽぽ広場 ☎ 0558(76)6006
☎ こども広場 ☎ 0558(76)1346
開館時間／9時～11時、13時～14時30分

3日(木) すリズム遊び 10時～10時20分

4日(金) ベビーマッサージ 9時30分～10時
親子リトミック 11時～11時45分
(2月21日予約開始)

8日(火) 親子体操① 9時30分～10時15分
親子体操② 10時45分～11時30分
(3月1日予約開始)

9日(水) ベビーズム 10時30分～11時
(3月1日予約開始)

11日(金) 親子体操教室① 9時30分～10時15分
親子体操教室② 10時45分～11時30分

15日(火) クレパス遊び 9時～11時
親子体操① 9時30分～10時15分
親子体操② 10時45分～11時30分
(3月1日予約開始)

16日(水) クレパス遊び 9時～11時

24日(木) 誕生日会 10時～10時15分
すくすくタイムミニ 10時45分～11時

利用できる人
市民の皆さんを対象とさせていただきます。利用の際は、施設に電話で予約をしてください。(各時間5組程度)
その他
誕生日に、バースデイカードをプレゼント。(す) (た) 制作キットや楽しい遊びを用意しています。

手作りマーケット Vol.4 開催!



葦山反射炉ガイダンスセンターで4回目となる「手作りマーケット」を開催します。ハンドメイド・クラフト・ワークショップなどのお店が出店します。この機会に、自分だけのお気に入りを見つけてみませんか。

また、3月8日には葦山反射炉が国の史跡指定100周年を迎えます。歴史ある葦山反射炉を一望しながら、皆さんと一緒に楽しみましょう!

とき/3月5日(土)10時~15時
(小雨決行・荒天中止)

ところ/葦山反射炉ガイダンスセンター 芝生広場
内容/ハンドメイド・クラフト雑貨(アクセサリ・布小物など)の販売、ワークショップ(アート体験)など30店が出店します。キッチンカーも7店舗出店予定!

注意事項/
・マスクの着用、検温、手指の消毒などにご協力ください。

- ・接触確認アプリ(COCoA)のインストールをお願いします。
- ・新型コロナウイルス感染症の流行状況により、開催を中止、内容を変更する場合があります。



▲手作りマーケット
フェイスブックQRコード

☎ ひとつなぎ伊豆の国。
(事務局:市役所観光課内)
☎ 055-948-1480



不用品活用バンク

☎ 環境政策課
0558(76)8002

不用品活用バンクに登録すれば、「ゆずってほしい」「ゆずりたい」人を探します。

↑ ゆずります ↓

- 室内用すべり台 ○掃除機
- ジャムの空き瓶 ○四字熟語辞典
- ソファ ○子ども用たんす

↓ ゆずってください ↑

- エアロバイク ○発電機 ○三輪車
- 白、きね ○将棋盤 ○海釣り道具一式
- イルミネーション電灯

※すべて無償での譲渡になります。また、登録する品物は原則として、譲る人は、これまで自己の通常生活に使っていたもの。譲り受ける人は、今後、自己の通常生活に使うものとさせていただきます。

おたより

広報紙への感想や身近な話題などをお寄せいただきましたので紹介します。

- 大河ドラマで、伊豆の国の知名度が向上することを期待します。
- 大河ドラマ館に行ってみたくまりました!
(土手和田・11歳・女性)
- 食事に注意してフレイル予防に努めたいです。
(神島・71歳・女性)
- 新型コロナウィルスワクチンの接種券が届いたら予約しようと思います。
(田京・69歳・女性)
- コロナの影響で消防団の巡回が中止され、寂しいです。
(浮橋・66歳・女性)
- 大河ドラマ館のオープニングとパン祭に参加しました。
(函南町・78歳・男性)
- 鎌倉殿の13人毎週観ています。伊豆の国市の武士の生活をホームドラマのよう観れて楽しいです。
(四日町・64歳・女性)

たくさんのお便り、ありがとうございました。引き続き、皆さんからのお便りお待ちしております。

ヒントは広報紙の中に。全部読めばわかるかも。

お題: アナグラム
脳の活性化 ★★★

アナグラムは、ある言葉の文字の順番を入れかえて、別の言葉にしてあるクイズです。例えば「おれ、何歩?」という問題のもと言葉は「ナポレオン」という感じです。では、次の問題のもと言葉は、いったい何でしょう。



今度は都会の方に
行ってみようかな

ずるい魔女
都のほうに動く
(ずるいまじよとのほうにうごく)

答え ○○○○○○○○○○○○○○○○○

毎月、正解者の中から抽選で5人に図書カードをプレゼント!
応募方法/①クイズの答えと住所、氏名(ふりがな)、年齢、②広報紙へのご意見・ご感想や身近な話題などを書き添え、3月9日(水)までに郵送(必着)またはメールでご応募ください。ご意見などは、広報などで紹介する場合があります。

申込先/市長公室(〒410-2292 長岡340-1)
info@city.izunokuni.shizuoka.jp

先月の答え/暮らしなんでも相談
正解者は32/34人



図書カード当選者: 順不同・敬称略/
山本惇、寒田寿美代、西島安代、後藤靖子、石井悦雄
*当選者へのプレゼントは、3月末までに発送予定です。

市の人口(2月1日現在)

※()内は先月比 単位: 人

住民登録人口	47,535	(-48)
世帯	21,361	(-16)
男:22,994 (-16) 女:24,541 (-32)		

市内交通事故発生状況(12月)

※()内は昨年比 単位: 件・人

	件数	死者	負傷者
人身事故	22 (-6)	0 (0)	27 (-10)
うち高齢者	8 (-3)	0 (0)	6 (+2)

大仁警察署調べ(数値は確定値です。)

市内ごみ・CO2 排出量(12月)

※()内は昨年比 単位: t

燃やせるごみ	1,010	(-17)
焼却によるCO2	180	(-65)
資源ごみ	352	(16)
埋め立てごみ	18	(-4)
合計	1,380	(-5)

市民1人あたり 947.8 g

表紙より

表紙の写真は、2月5日に開催されたモンゴル伝統文字書道体験会の様子です。講師は、国際交流員のサンジドルジ・ムンフジャルガル氏が務め、モンゴル伝統文字の由来や日本語との共通点・違いを説明しました。この日は市民12人が参加し、書いた文字は、日本を意味する「ヤポン」。参加者は何度も書いていくうちにコツをつかんだ様子で、それぞれが「自慢の一枚」を書き上げていました。

編集後記

▼今月の広報と一緒に令和4年度市民カレンダーを配布しました。市内には、北条家関連スポットが多くあります。この機会にゆかりの地を巡ってみてはいかがでしょうか? 豊富な歴史資源や、都市部へのアクセスの良さなど、当市との共通点が多い長岡京市。コロナが落ち着いたら、遊びに行ってみようと思います。まずはふるさと納税!