



6月4日 子ども会連合会
「チャレンジ ゆかたで集合！作って遊ぼう！」

- P.2-3 ■ どうする避難
- P.4 ■ 新しい被保険者証を送付します
- P.8 ■ 細菌性食中毒にご注意を！

- P.10 ■ 飼い犬の狂犬病予防接種のお願い
- P.13 ■ 20歳のつどい実行委員大募集！
- P.15 ■ 広瀬公園水泳プール OPEN！



 市公式 LINE

 市公式 Facebook

※イラストの一部は、チーム防災いずのくにの『一時ひなん防災かるた いずのくに』から引用しました。

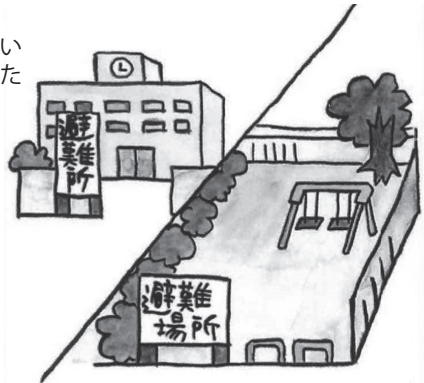

▲市 HP 避難所一覧



市 からの避難情報として、警戒レベル3「高齢者等避難」以上が発令される場合に、避難所が開設されます。家から近い避難所はどこなのか、また避難所までの経路を『ぼうさいいずのくに』や市HPであらかじめ確認しておきましょう。

☂ **家から近い避難所は？**

避難先どうする？

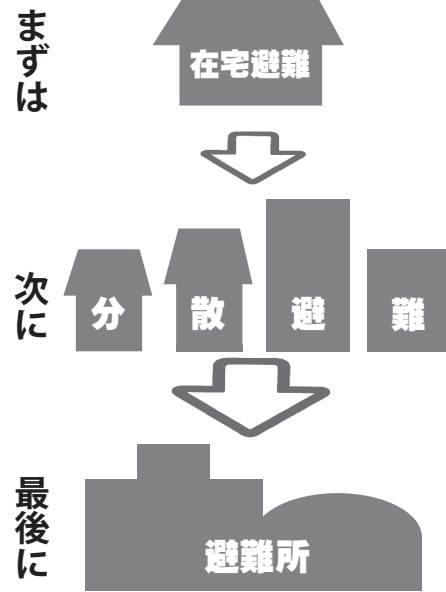

まずは

次に

最後に

災害時、命を守るために最も有効な手段は、早期に避難することです。
しかし、避難とは「避難所へ行く」ことだけではありま

せん。自宅でも災害のおそれが少ない場所であれば、家にとどまる方法**在宅避難**、より安全な場所にある親戚・知人の家、ホテルに避難するといった方法**分散避難**もあります。

☂ **避難って何？**

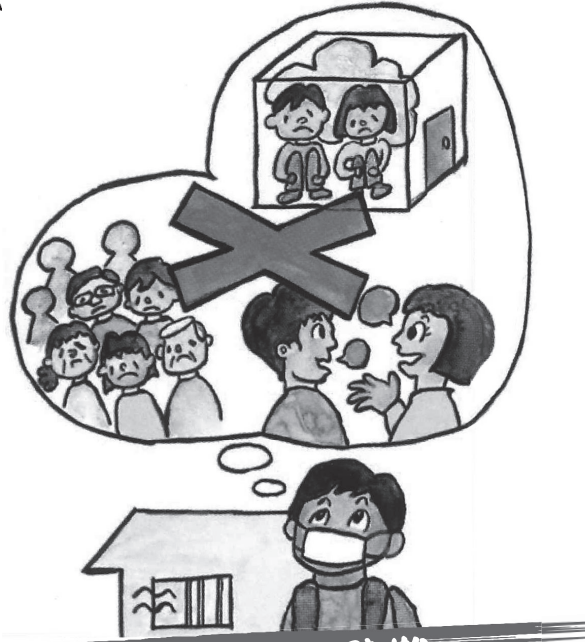

「難」を「避ける」のが避難

☂ **「511」や「119」に避難する？**

もしもの時「いつ」「どこに」避難すれば良いのでしょうか。自分や家族にとって、最も有効な「避難」について考えましょう。

○災害リスク
自分の家・職場にどんな災害リスクがあるのか、事前に知っておくことが大切です。市の防災マップ『ぼうさいいずのくに』(冊子)や国が公開している『重ねるハザードマップ』(インターネット)で確認することができます。

○行動するタイミング
突発的に発生する地震に比べて、風水害はある程度予想することが出来ます。そのため、どのような状況になったから避難するか「目安」を考え、家族と共有しておきましょう。

どうする避難



☂ **非常持ち出し品の準備は？**

避難の際、必要になるものは各家庭の状況で異なります。災害時、すぐに持ち出すことができるように、必要なものをあらかじめ準備しておきましょう。

一度背負って重さを確認してみましょう



非常持ち出し品



※掲載したものは代表例です。詳しくは『ぼうさいいずのくに』をご覧ください。

市LINE公式アカウント



適切な避難のためには、最新の情報を入手することが大切です。災害が発生しても落ち着いて行動できるような、情報をいち早く入手できる準備をしておきましょう。
災害時には、市のHPで避難情報や被害情報、交通情報など災害関連情報をお知らせします。LINEやメール配信サービス、FMいずのくになら、お手持ちのスマートフォンで災害情報を入手することができます。

☑ **災害情報はLINEとFMいずのくに**

台風の季節が近づいています。浸水害や土砂災害が増えるこの時期に、今一度、風水害への備えを確認しましょう。
雨が降ったら、どうする避難？

☎ 危機管理課 055-948-1482



▲市防災マップ(冊子) ぼうさいいずのくに



▲重ねるハザードマップ(インターネット)



近年、風水害の被害は深刻化しています。災害はいつ発生するかわかりません。しかし、「事前の備え」をしておくことが、自分や大切な人の安心・安全につながります。「じぶんごと」として、今一度、備えを見直してみましょう。



FM 放送アプリ「Radimo(レディモ)」なら、いつでも、どこでも、FMいずのくにを聴くことができます。

FM IZUNOKUNI 87.7 MHz

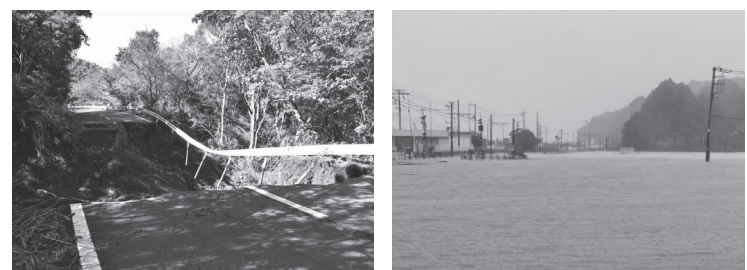

▲令和元年台風第19号で被災した市内▲

☂ **近年の被害は？**

近年、伊豆の国市に大きな被害をもたらした災害としては、令和元年台風第19号が記憶に新しいでしょう。狩野川台風(昭和33年台風第22号)を超える雨量となり、600件以上の浸水被害が発生しましたが、狩野川放水路の開放や住民の迅速な避難により、人的被害はありませんでした。

8月から
新しくなります

国民健康保険 被保険者証が クリーム色に！



▲厚生労働省 HP

●新しい保険証の概要

8月1日(火)以降、保険証がうぐいす色からクリーム色に変わります。新しい保険証は、7月下旬に世帯主宛てに郵送します。

医療機関などを受診する時は、有効期限にご注意ください。有効期限は、原則、令和6年7月31日(水)ですが、次の人は有効期限が異なります。

①令和6年7月31日(水)までに70歳を迎える人

70歳の誕生月の月末が有効期限となります(1日が誕生日の人は前月末)。70歳の誕生月の翌月(1日が誕生日の人はその月)から、「国民健康保険被保険者証兼高齢受給者証」に切り替わります。新しい保険証は、切り替えの前月末に送付します。

②令和6年7月31日(水)までに後期高齢者医療保険に移行する人

75歳を迎える誕生日の前日(有効期限)となります。有効期限前、後期高

齢者医療から保険証が送付されます。

③外国籍の人

更新日と在留期限終了日を比べて早い方の日付が有効期限となります。在留期限延長後に保険証を送付します。

●新旧保険証の取り扱い

新しい保険証が届いたら、氏名・生年月日・有効期限などを確認してください。古い保険証は、8月1日(火)以降、個人情報漏れのないように破棄してください。

●健康保険が変わったときは手続きを

退職などによる国保加入時や、職場の健康保険加入などによる国保脱退時は、国保年金課への届出が必要です。※会社が国保の加入・脱退の届出をすることはありません。

届け先／国保年金課(伊豆長岡庁舎)持ち物／

【国保に加入するとき】

健康保険等脱退連絡票(勤務先で入手)

【国保を脱退するとき】

健康保険等加入連絡票(勤務先で入手、新しい健康保険証でも可)、国民健康保険被保険者証

【加入・脱退時共通】

窓口に来る人のマイナンバーカード、本人確認書類(運転免許証など)

※脱退手続きはオンラインで申請することができます。



▲国保脱退申請

●マイナンバーカードを 保険証として利用できます

一部の医療機関や薬局の窓口では、マイナンバーカードを保険証として利用できます。

マイナンバーに関する問い合わせ



▲マイナンバーカード申請方法



▲マイナポータル

☎ マイナンバー総合フリーダイヤル
☎ 0120-95-0178

受付時間／平日 9時30分～20時
土日祝 9時30分～17時30分

◇初回登録が必要です

保険証として利用するためには、初回登録が必要です。登録は、マイナポータルやセブン銀行のATMなどで行えます。

※国保への加入や脱退などに関する市役所への届出は、引き続き必要です。

※保険証でも今までどおり受診できます。

医療機関・薬局ごと開始時期が異なります。直接問い合わせください。

令和5年度から 国民健康保険税の軽減基準額などが変わります

国民健康保険税は、市が国民健康保険事業を運営するために、国民健康保険の加入者がいる世帯の世帯主に対して賦課する税です。令和5年度から軽減対象になる所得基準額、賦課限度額が変わります。なお、令和5年度の国民健康保険税の納税通知書は7月中旬に郵送します。



●令和5年度の改正内容

- ①低所得世帯に対する軽減対象の範囲が拡充されました。
- ②課税限度額が改正されました。

①軽減対象になる所得基準額

軽減割合	基準となる所得金額	
	改正前	改正後
7割	43万円 + (給与所得者等の数 - 1) × 10万円以下	【変更なし】
5割	43万円 + (給与所得者等の数 - 1) × 10万円 + 28万5千円 × (被保険者数 + 特定同一世帯所属者数) 以下	43万円 + (給与所得者等の数 - 1) × 10万円 + 29万円 × (被保険者数 + 特定同一世帯所属者数) 以下
2割	43万円 + (給与所得者等の数 - 1) × 10万円 + 52万円 × (被保険者数 + 特定同一世帯所属者数) 以下	43万円 + (給与所得者等の数 - 1) × 10万円 + 53万5千円 × (被保険者数 + 特定同一世帯所属者数) 以下

※給与所得者等とは、一定の給与所得者(給与収入55万円超)と公的年金等の支給(65歳未満は60万円超、65歳以上は125万円超)を受けの人です。これらに該当する人が世帯にいない場合、(給与所得者等の数 - 1)は0として計算します。

②課税限度額の改正内容

賦課限度額	改正前	改正後	増減
医療保険分	63万円	65万円	2万円
後期高齢者支援分	19万円	20万円	1万円
介護保険分 (40歳～64歳)	17万円	17万円	—

☎ 国保年金課
☎ 055-948-2905

障がい者相談員を紹介します

障がい者相談員は、障がいのある人の困りごと、ご家族の悩みなどについて、身近な体験者として一緒に解決策を考えます。相談のある人は、相談会(7月、11月、3月に実施予定)にお越しいただくか、障がい福祉課へ問い合わせください。

定例の家族会活動もあります。参加を希望する人はお知らせください。

※相談員が知り得た秘密は厳守します。

●障がい者相談会

とき／7月25日(火)9時30分～12時

ところ／大仁庁舎2階 第1～3会議室

内容／身体・知的・精神・発達障がいのそれぞれの相談員が、障がい種別に相談に応じます。

その他／無料、予約不要

☎ 障がい福祉課

☎ 0558-76-8007 FAX 0558-76-8029



▲相談員の皆さん

(左から濱口昭さん、室伏利男さん、水野文香さん、二藤美津子さん)

私たちに
ご相談ください！

後期高齢者医療
加入者へ

8月から

後期高齢者医療 被保険者証が

藤色に！

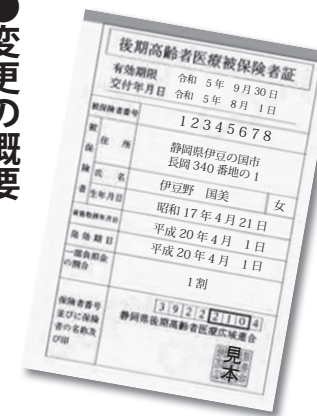

● 一部負担金の割合

一部負担金の割合は、前年中の所得・収入によって決まります。
3割：令和5年度の住民税課税標準額が145万円以上の被保険者とその人と同じ世帯の被保険者

2割：3割負担の条件に該当しない課税所得が28万円以上

1割：世帯に被保険者が1人で、年金収入とその他の合計所得が200万円以上の被保険者

1割：3割・2割負担のどちらにも該当しない被保険者

◆ 3割負担の被保険者のうち、次の人は、確定申告書の写しなどを添えて申請すると「2割」になります。

○ 世帯に後期高齢者医療被保険者が1人で、次の①か②に該当する人

① その人の収入が**383万円未満**

② 同じ世帯に在る後期高齢者医療制度に加入していない70～74歳の人の収入合計額が520万円未満

○ 世帯に後期高齢者医療被保険者が2人以上で、その人たちの収入合計額が**520万円未満**

◆ 継続交付されません。

◆ **認定証を持っていない場合**
交付対象者には申請書を郵送します。国保年金課(伊豆長岡庁舎)で手続きしてください。

● 令和5年度保険料の決定

前年中の所得に基づき、8月に令和5年度の後期高齢者医療保険料が決定されます。

● 変更の概要

新しい被保険者証は、7月中旬に郵送します(8月以降に75歳になる人には、誕生月の前月下旬に郵送)。
 住所、氏名、生年月日、一部負担金の割合などを確認してから保管しましょう。また、期限の切れた古いオレンジ色の被保険者証は、細かく裁断するなどして処分してください。

● 保険料軽減措置

【低所得世帯】
 同一世帯で総所得金額などの合計が、基準額以下のときは、均等割額が軽減されます。

軽減割合	世帯主および全ての被保険者の総所得金額等の合計
7割	43万円 + (給与所得者等の数※ - 1) × 10万円以下
5割	43万円 + (給与所得者等の数※ - 1) × 10万円 + 29万円 × 被保険者数以下のとき
2割	43万円 + (給与所得者等の数※ - 1) × 10万円 + 53万5千円 × 世帯の被保険者数以下のとき

※一定の給与所得(給与収入55万円超)と公的年金等に係る所得を有する人(公的年金等の収入金額60万円超(65歳未満)または110万円超(65歳以上)) ★
 ★公的年金に係る特別控除(15万円)後は110万円を125万円となるよう読み替えます。なお、給与に専従者控除のみなし給与や青色事業専従者給与は含まれません。

【被扶養者】
 後期高齢者医療制度に加入する前日まで、会社の健康保険などの被用者保険の被扶養者だった人は、所得割額はかからず、資格取得日から2年間は均等割が5割軽減されます。

国民年金を納めることが
難しいという人へ

国民年金の 保険料免除・納付猶予申請

本人・配偶者・世帯主の前年の所得が一定額以下の場合に、保険料免除・納付猶予ができます。保険料を納めることが経済的に難しいときは、申請してください。

保険料を納めないままにしておくと、老齢基礎年金やいざというときの障害基礎年金・遺族基礎年金を受け取ることができない場合があります。

☎ 三島年金事務所 ☎ 055-973-1166
 日本年金機構のHP
<https://www.nenkin.go.jp/>



● 令和5年度
 国民年金の保険料免除・納付猶予申請は、
 7月から受付開始します

申請・問い合わせ先/国保年金課 ☎ 055-948-2905
 持ち物/①基礎年金番号のわかるもの
 またはマイナンバーカード
 ②失業した人は雇用保険受給資格者証
 または雇用保険被保険者離職票
 ③学生の場合は学生証のコピー(両面)
 または在学証明書

※日本国内に住んでいる20歳以上60歳未満の全ての人、公的年金への加入が義務づけられています。
 ※自営業者・農業者とその家族、学生、無職の人などは、国民年金の保険料を自分で納付しなければなりません。

日本年金機構からのお知らせ
 年金相談・手続きの際は、基礎年金番号のわかるものを用意し、予約相談をご利用ください。

○ 予約受付専用電話(来訪相談の予約)
 受付時間/ 月～金：8時30分～17時15分
 ☎ 0570-05-4890

○ **ねんきんダイヤル(年金相談に関する一般的な問い合わせ)**
 受付時間/ 月～金：8時30分～17時15分
 ※月曜日のみ19時まで
 ☎ 0570-05-1165

● 限度額適用 標準負担額減額認定証

認定証も8月1日(水)から変わります。住民税非課税世帯の被保険者は、申請すると認定証が交付されます。
 ◆ **認定証を持っていない場合**
 新しい認定証は、被保険者証と一緒に7月中に郵送します。ただし、非課税世帯でなくなった人は対象でない

○ 年間保険料計算式

【所得割額】
 (被保険者の総所得金額など - 43万円) × 8.29%…①

【均等割額】
 42,500円…②

【年間保険料】
 ① + ② (賦課限度額 66万円)





細菌性食中毒にご注意を！

気温や湿度が高い季節になりました。特に夏季は食品が傷みやすく、取り扱いに注意が必要です。食中毒は、原因となる細菌が食べ物に付着し、体内に侵入することで発生します。

● 食中毒予防の3原則

- 細菌を食べ物に「付けない」
- 食べ物に付着した細菌を「増やさない」
- 食べ物や調理器具に付着した細菌を「やっつける」



● 食中毒の症状と対処



症状／腹痛や下痢、嘔吐など急性性の胃腸炎症状やめまい、発熱など

※食中毒の症状が軽い場合、風邪や寝冷えと間違われることも…

食中毒とは気付かれず重症化することもあるため注意が必要です。

対処／下痢などで失われた水分の補給・医療機関での手当て

*下痢は、有害な細菌、ウイルスや毒素を体外へ排出する正常な反応です。症状が激しいときは、自己判断で薬を使わず医師の診断を受けましょう。特に子どもや高齢者、体が弱っている人は、早めの受診が大切です。



食育教室

参加者募集

健康づくり課 ☎ 055-949-6820

《幼児親子食育教室》

朝ごはんの大切さについてのお話や、読み聞かせ、だしの飲み比べ体験を行います。親子で一緒に朝ごはんや食事について考えてみませんか？

とき／①7月31日(月)、②8月8日(火)
①、②とも9時30分～10時30分(受付開始9時15分～)

内容／「朝ごはんについて」紙芝居の読み聞かせ、クイズ、だしの飲み比べ体験、簡単！天然だしパック作り

対象／3歳から就学前の子どもと保護者(市民)、各回とも先着8組

持ち物／ハンカチ、子どもは室内履きシューズ(サンダル不可)

申込／7月10日(月)～①は7月21日(金)、②は7月31日(月)までに電話で

《ワクワク小学生食育教室》

子どもは、毎日の食事から成長に欠かせない栄養を摂るとともに、豊かな人間性を育てています。バランスの良い食事の大切さを親子で一緒に学びませんか？お父さんと一緒に参加も大歓迎です。

とき／①8月4日(金)、②8月14日(月)
①、②とも9時30分～10時30分(受付開始9時15分～)

内容／栄養士によるバランスの良い食事の劇、食品の分類分けクイズ、お家で使えるランチョンマット作り

対象／小学1年生から3年生と保護者(市民)、各回とも先着10組

持ち物／子どもは室内履きシューズ(サンダル不可)

申込／7月10日(月)～①は7月26日(水)、②は8月1日(火)までに電話で

＜共通事項＞ところ／葦山福祉・保健センター
参加費／無料
※今年は、調理体験や食べ物の提供はありません。
※内容は、変更する場合があります。

子育て世帯の人へ「低所得の子育て世帯生活支援特別給付金」

物価高騰の影響を特に受ける子育て世帯を対象に、実情を踏まえた生活支援を行うため、「低所得の子育て世帯生活支援特別給付金」を支給します。

今回は、まだ、給付金を受領していない人で、給付金の受領に際して申請が必要となる対象者へのお知らせです。市が把握している対象者には、通知の上すでに給付金を支給しています。

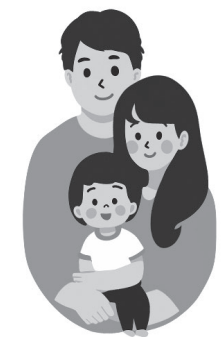

- 対象／
- ひとり親世帯(①か②のいずれかに該当する人)
 - ①収入が児童扶養手当の支給制限限度額を下回っている人のうち、公的年金などの受給により、令和5年3月分の児童扶養手当の支給を受けていない人
 - ②食費などの物価高騰の影響を受けて家計が急変し、児童扶養手当の支給を受けている人と同じ水準の収入の人
 - ひとり親世帯以外の子育て世帯
令和5年3月31日時点で18歳未満の児童(障害児の場合20歳未満)を養育する父母などのうち、令和5年1月1日以降の収入が急変し、住民税非課税相当の収入となった人

支給額／児童1人当たり5万円
申請期間／令和6年2月29日(木)まで
※申請書は市HPに掲載しています。

こども家庭課 ☎ 0558-76-8008

●テイクアウト利用時は：近年、テイクアウトを利用する機会が増えていきます。

細菌は時間の経過とともに増えるため、次のことに気を付けましょう。

- 購入後は長時間持ち歩かない。
- 持ち帰ったら、すぐに食べる。すぐに食べない場合は、冷蔵庫で保存する。常温での放置をしない。
- 保冷バッグや保冷剤を活用する。
- 食べる前には、せっけんで手洗いをする。



詳しくは
厚生労働省 食中毒予防



▲電子申請はこちら



《注意事項》
7月31日(月)までに歯科医院で受診する必要があります。余裕をもつてご応募ください。

【2026アンケート】
対象／満60歳(昭和38年4月1日)～昭和39年3月31日生まれで、自分の歯が26本以上ある人
応募方法／電子申請または電話で(自薦、他薦は問いません。)

《歯周病検診のご案内》
6月から田方歯科医師会歯科医院にて、自己負担金100円で歯周病検診を実施しています。受診の際には、5月に配布した青い封筒(がん検診のお知らせ)の中にある受診票用シールをお持ちください。

歯みがきだけでは、歯周病は防げません。歯と歯ぐきの間(歯周ポケット)の汚れを残さないことがポイント！フロスや歯間ブラシが有効です。歯科医院で正しい指導を受けましょう。



森の力再生事業を活用しませんか？

『森の力再生事業』は、県の補助事業です。県は、『森林づくり県民税』を活用し、間伐が遅れた人工林の手入れなどを行っています。

対象箇所／おおむね 35 度以上の急傾斜地であり、手入れがされておらず林内が暗い森林など。
実施内容／広葉樹を生やすための強度の間伐(間伐率 35%~40%)を行います。
 ※詳細は、県東部農林事務所森林整備課まで問い合わせください。

静岡県東部農林事務所 森林整備課
 ☎ 055-920-2170

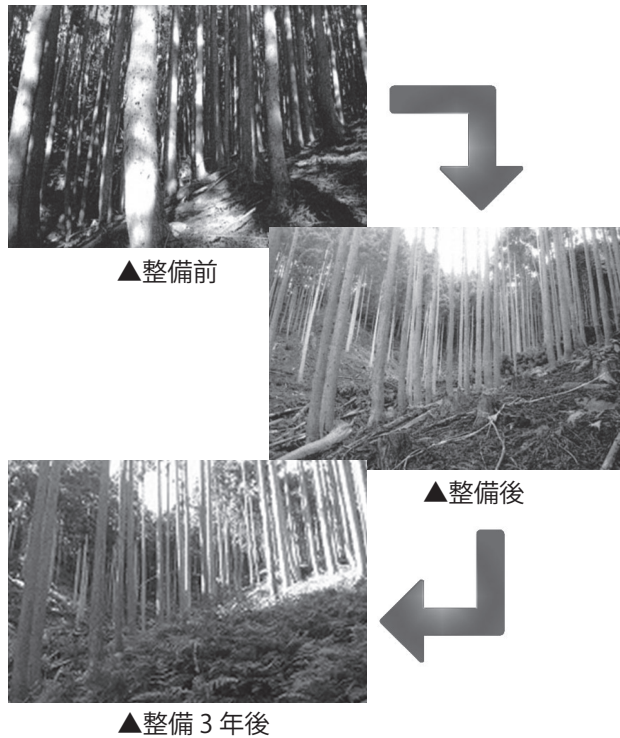

鳥獣被害防止対策事業費補助金

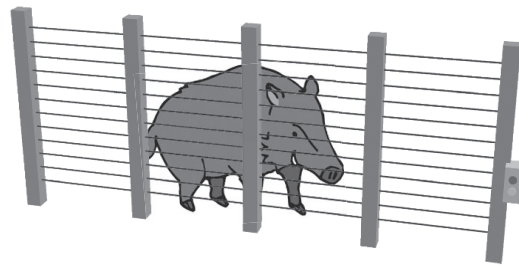

イノシシ・シカなどの野生鳥獣から農作物を守るため、農地に防護柵などの設置をする場合に活用できる補助金です。

- 対象者
市内在住の「農林業者」
※市内で 10a 以上の農地を耕作、または農林産物を生産している人
- 対象内容
防護柵(電気柵、防護ネット、防護フェンスなど)を設置するための資材費
※設置に係る人件費は対象外
- 補助額
設置に要した費用の2分の1(上限10万円)

- 申請方法
申請書・見積書位置図を提出
※資材購入前に申請をお願いします。
- その他
・申請は年1回に限ります。
・予算が終了次第、申請の受け付けを終了します。

農林課
 ☎ 055-948-1460



飼い犬の狂犬病 予防注射のお願い

狂犬病予防法により、生後91日を過ぎた犬の飼い主は、年に1回、4月1日から6月30日までの期間において、狂犬病予防注射を受けさせるよう義務付けられています。
 まだ飼い犬に狂犬病予防注射を受けさせていない飼い主は、必ず受けさせてください。

注射済票の交付手続きは、環境政策課窓口(大仁庁舎)にて行っています。動物病院で狂犬病予防注射を受けた際は、注射済証・愛犬カードを持参のうえ、注射済票の交付手続きをお願いします。
 なお、下記の動物病院では予防注射接種時に、注射済票の交付を受けることができます。
 飼い犬の登録や登録事項の変更など、狂犬病予防法によって義務付けられている手続きはさまざまです。必要な手続き、申請書類の様式については市HPをご覧ください。
 ※ご不明な点につきましては、環境政策課まで問い合わせください。

注射済票の交付を委託している動物病院	
市内	伊豆動物病院(中條) 伊豆の国どうぶつ病院(三福) エルク動物病院(田京) オリーブの木動物病院(守木) 高橋犬猫診療所(四日町) にらやま動物病院(中條)
伊豆市	斉藤獣医科医院 堀越動物病院
函南町	いわさき動物病院 ピュア動物病院 ふりす動物病院
三島市	しんえい動物病院 林動物病院 三島動物病院

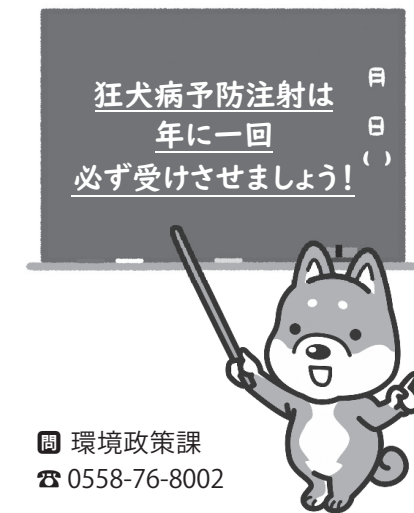

狩野川水生生物観察会

川の生き物を調べよう!

普段なにげなく見ている川の中をよ〜くのぞいてみると、魚以外にもいろいろな生き物がたくさん住んでいます。どんな生き物がいるか、川の水がきれいか、家族や友達と一緒に調べてみませんか？

とき／7月29日(土)
 ① 9時30分～11時 ② 14時～15時30分
 ※雨天・増水時は8月5日(土)に延期

ところ／
 ①千歳橋下流河川敷(伊豆中央高校河川敷グラウンド横)
 ②大仁橋上流河川敷(修善寺生コン工場付近)

内容／川の中に入り、川底の石についている虫や砂の中にある生き物を捕まえて観察し、川の水の水質を調査。

定員／市内の小学生(小学3年生以下は保護者同伴)

①②各先着25人

料金／無料

申込／7月18日(火)までに申込フォームまたは電話で



▲申込フォーム

環境政策課
 ☎ 0558-76-8002

市営住宅入居者募集

055(948)1451
 055(948)1451
 055(948)1451



市営住宅の入居者を募集します。申し込み方法などの詳細は募集要項を確認してください。

◆申込資格

- 次の要件を全て満たす人
- ①市税などの滞納がないこと
 - ②同居親族があること(障害者、60歳以上の者、DV被害者は単身可)
 - ③世帯の合計所得額から各種控除額を差し引きし、12で除した額が15万8千円以下であること(障害者、60歳以上の者、小学校入学前の子どもがいる人は21万4千円以下)
 - ④持ち家がないこと
 - ⑤現在公営住宅に入居していないこと
 - ⑥暴力団員でないこと
- ※連帯保証人が1人必要です。

◆募集要項・申込用紙の配布・受付期間

7月3日(月)～14日(金)(平日のみ)
 8時30分～17時15分

※申込用紙の配布・受付は、管財営繕課(伊豆長岡庁舎)の窓口のみで行います。郵送や各支所では行いません。

◆入居者を募集する市営住宅 入居予定日：9月1日(金)

名称(住所)	建設年度	構造	募集戸数	家賃
帝産台住宅 (大仁1-12)	昭和63年度	RC造4階建て3DK (一般型)床面積67.9㎡	1戸(4階)	17,800円 ～34,900円
		RC造4階建て3DK (一般型)床面積68.5㎡	1戸(4階)	17,900円 ～35,200円
		RC造4階建て3DK (一般型)床面積67.4㎡	2戸(3階1戸・4階1戸)	17,600円 ～34,600円
新鍋沢住宅 (三福1051-2)	平成2年度	RC造5階建て3DK(一般型)	2戸(4階1戸・5階1戸)	19,600円 ～38,600円
神島住宅 (神島1283-1)	平成15年度	RC造3階建て3DK(一般型)	3戸(1階2戸・2階1戸)	21,600円 ～42,500円

はたち 20歳のつどい実行委員 大募集!

昨年度より伊豆の国市成人式は「伊豆の国市 20歳のつどい」に名称を変え、20歳の人を対象に開催しています。令和5年度の開催日は令和6年1月7日(日)です。

市では、実行委員として「20歳のつどい」を盛り上げたい人を募集しています。20歳の大切な節目を、一生の思い出に残る楽しいものとなるよう、自らの手で企画・運営してみませんか?お友達との参加も大歓迎です!

055-948-1461

活動期間/8月～令和6年1月末
 内容/20歳のつどいのプログラムの検討と準備、当日の運営など

対象/
 ○平成15年4月2日～平成16年4月1日生まれで、伊豆の国市に住民登録のある人、または中学卒業時まで住んでいた人
 ○20歳のつどい当日(令和6年1月7日(日))に出席でき、実行委員会の会議(オンラインを含む)や準備に積極的に協力できる人
 定員/伊豆長岡・葦山・大仁各地区10人ずつ

申込/7月31日(月)までに生涯学習課に電話で
 ※詳細は、市HPをご覧くださいか、直接問い合わせください。



▲市HP



第17回しずおかスポーツフェスティバル東部地域大会 バレーボールフェスティバル IN 伊豆の国

「県民の日」と第17回しずおかスポーツフェスティバル東部地域大会の一環としてバレーボールフェスティバルを開催します。「親睦」のためのオリジナルルールの9人制バレーボール大会です。気の合う仲間と気軽にご参加ください。



とき/8月20日(日):試合開始9時(受付8時15分～)
 ところ/長岡体育館

内容/
 ○バレーボールフェスティバル
 男女、未成年、成人の混合チーム可。
 ○アトラクション「わくわく大ビンゴ大会」
 選手・応援者など誰でも参加可。
 無料カレー、かき氷復活!(もくれん長岡さん協力)
 ※変更の場合あり

定員/30チーム程度(先着順)
 料金/1チーム1,000円(小中高生チームは無料・当日集金)
 申込/7月3日(月)～7月21日(金)までに市HPの専用フォーム、または、あやめ会館および長岡体育館にある、申込用紙を使ってFAXで

※FAXの場合、必ず電話で送信の確認をしてください。

その他/

- ・参加申し込み時に、各チーム選手・応援者の人数を明記して申し込みください。
- ・大会の詳細については市HPで確認してください。



▲市HP

伊豆の国市スポーツ協会事務局
 (生涯学習課内)
 055-948-1461 FAX 055-948-1470

特定小型原動機付自転車



自転車について

特定小型原動機付自転車を購入、または譲り受けた人は、軽自動車の登録手続きを行ってください。

道路交通法の改正により、令和5年7月1日(土)に特定小型原動機付自転車(いわゆる電動キックボードなど)の交通に関する規定が施行されます。

- 特定小型原動機付自転車の要件
 - ・長さ190cm以下、幅60cm以下
 - ・定格出力が0.60kW以下
 - ・最高速度が時速20km以下 など

※軽自動車税(種別割)は4月1日時点での所有者に1年間の課税をします。
 ※詳細については市HPをご覧ください。





▲市HP

◆安全利用のために乗車の際は、交通ルールを守りヘルメットを着用しましょう。

登録手続きについて
 055(948)2918
 055(948)1482

055(948)1482
 055(948)1482

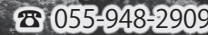
広瀬公園水泳プールOPEN!

 都市計画課
 055-948-2909
 広瀬公園水泳プール(開園中のみ)
 0558-76-1723

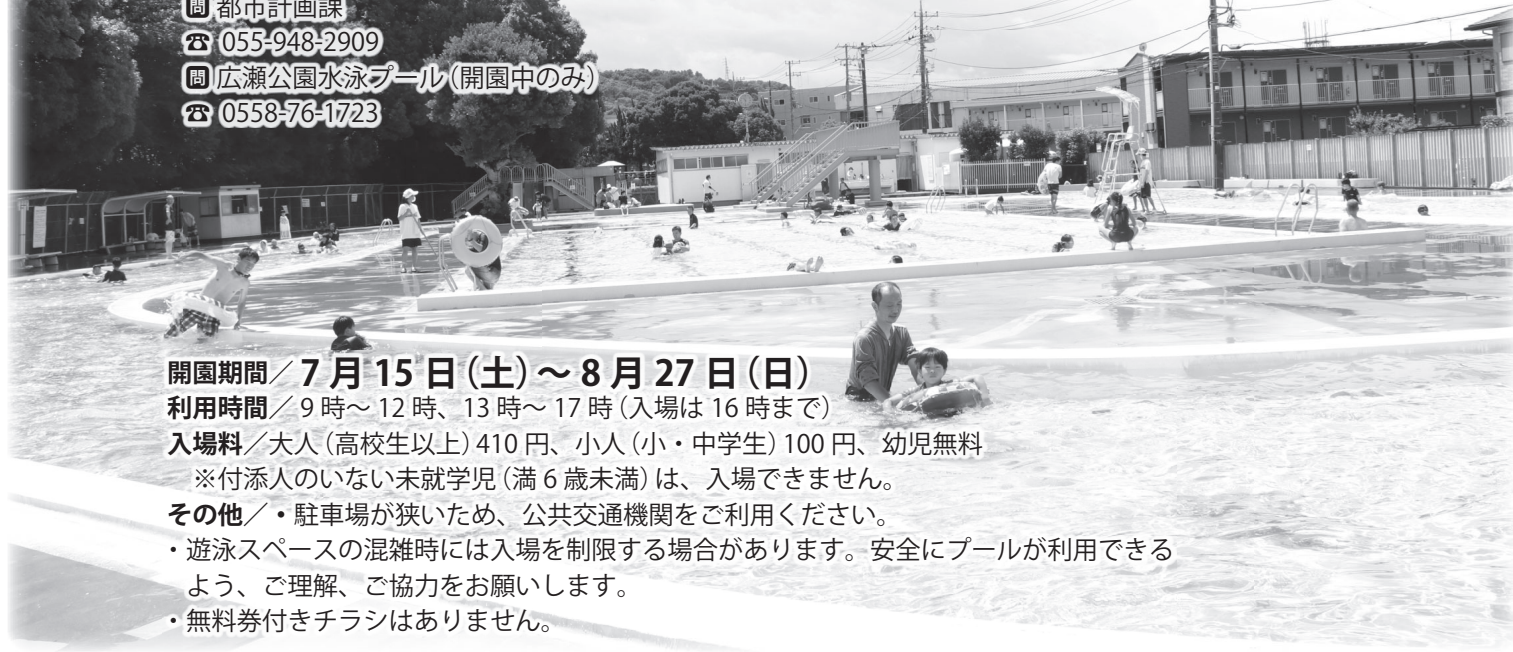

開園期間 / 7月15日(土)～8月27日(日)
利用時間 / 9時～12時、13時～17時(入場は16時まで)
入場料 / 大人(高校生以上)410円、小人(小・中学生)100円、幼児無料
 ※付添人のいない未就学児(満6歳未満)は、入場できません。
その他 / ・駐車場が狭いため、公共交通機関をご利用ください。
 ・遊泳スペースの混雑時には入場を制限する場合があります。安全にプールが利用できるよう、ご理解、ご協力をお願いします。
 ・無料券付きチラシはありません。



いずっぱこ沿線歴史探訪 デジタルスタンプラリー

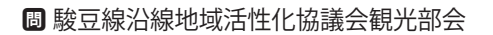
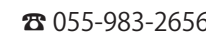

駿豆線沿線の歴史スポットを巡るデジタルスタンプラリーを実施します! 北条氏・源氏ゆかりの地や江戸時代の史跡を巡り、スタンプを集めましょう!
 スタンプを5個集めると、プレゼントがもれなくもらえます!

 駿豆線沿線地域活性化協議会観光部会
 055-983-2656

とき / 7月15日(土)から9月30日(土)まで
ラリーポイント / 全12カ所

- 史跡8カ所
三嶋大社、三嶋暦師の館、北条宗時の墓所、かなみ仏の里美術館、蛭ヶ島、江川邸、指月殿、源範頼の墓
 - 駿豆線4駅
三島駅、大場駅、伊豆長岡駅、修善寺駅
- 参加方法** / ラリーポイントに掲示されているQRコードをスマホで読み取る。

- プレゼント** / スタンプ5個達成賞
- 三島駅 : みしまコロケマゲネット
 - 大場駅 : 丹那牛乳ミルクキャンディ
 - 伊豆長岡駅: 椰の葉お守り
 - 修善寺駅 : 修善寺温泉筥湯お風呂セット
- ※各プレゼントは在庫がなくなり次第終了となります。
 ※交換できるのは、いずれか1つのみです。
その他 / 詳細については、スタンプラリーHPをご覧ください。

観光情報

駿豆線(三島～修善寺間)の1日フリー乗車券「**旅助け**」販売中!
 「旅助け」をイズーラ伊豆長岡・修善寺で見せると、土産物の割引が受けられます。お得に沿線巡りを楽しみましょう! 詳細は、伊豆箱根鉄道HPをご覧ください。

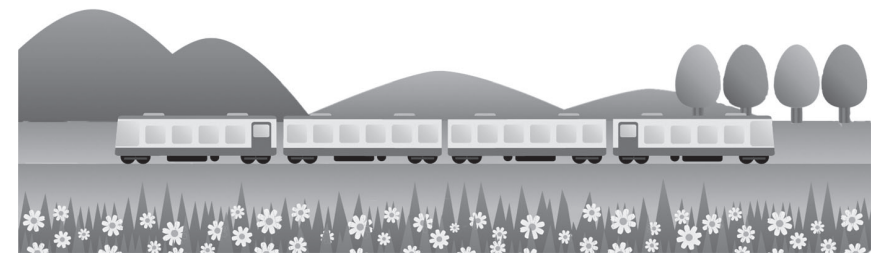

Wチャンスも!

すべてのスタンプを集めてコンプリート賞に応募すると、抽選で『沿線地域の名産品』が30人に当たります!

伊豆を楽しみ、魅力を伝える

2023 伊豆半島ジオ検定



今年もジオ検定(3級)が始まります。検定を通じて伊豆のことを楽しみながら深く知り、さらに、伊豆の魅力を伝えるジオガイドを目指してみませんか。

1. 問題と解答用紙の入手
2. 問題を解く
3. 解答用紙と返信用封筒の郵送
または
オンライン受検

伊豆半島ジオパークのHP、または市観光文化課窓口などから問題と解答用紙を入手します。

問題を解いてみましょう。書籍やインターネットで調べてもOK。ただし、電話などで関係機関への問い合わせはご遠慮ください。

8月31日(木)までに、解答用紙と返信用封筒(94円分の切手貼付)を郵送(当日消印有効)。またはオンラインで受検してください。

受検期間 / 7月14日(金)～8月31日(木)
受検結果通知 / 9月上旬(50問中35問以上正解で合格)
受験料 / 無料
その他 / 希望者には有料(800円)で名前入りの合格証を発行します。

【問い合わせ・送付先】
 〒410-2416 伊豆市修善寺838-1
 (一社)美しい伊豆創造センター「ジオ検定」係

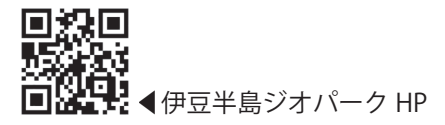

 社会福祉課
 ☎0558(76)8036

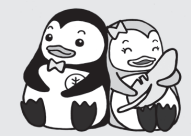

■山反射炉イエローライトアップ
とき / 7月7日(金)～17日(月・祝)
 18時30分～20時30分
 フォトコンテストも実施中です。
 ※詳しくは、静岡保護観察所HPをご覧ください。

7月は「社会を明るくする運動」
 強調月間です
 「社会を明るくする運動」は、犯罪や非行の防止と、犯罪や非行をした人たちの更生について理解を深め、それぞれの立場で力を合わせ犯罪や非行のない安全で安心な明るい地域社会を築くことを目的に実施しています。
 市では、強調月間である7月に「社会を明るくする運動街頭広報」「地区ミニ集会」などの活動を、保護司会・更生保護女性会をはじめとした多数の協力者のもと実施しています。

令和6年度 伊豆の国市民カレンダー 「かわ」と「まち」の写真を大募集

来年度の市民カレンダーに掲載する写真を大募集します。
テーマは『「かわ」と「まち」でつながる伊豆の国』。今年10月
オープンの狩野川神島公園を皆さんで盛り上げましょう。



かわ

川などの水辺の写真



まち

人の賑わいの様子が
わかる写真



▲市民カレンダー写真掲載イメージ
(変更する場合があります)

応募期限
12月15日(金)

募集内容

【写真規格】

- 6ツ切り程度以上のカラー横向き写真(1人3点
まで、組み写真不可)
- ※3MB以上でなるべく大きいサイズの写真推奨。
- ※カレンダーはB4サイズを想定しています。

【応募作品】

- ・平成31年4月1日以降に、応募者自身が市内で
撮影した写真で未発表のもの
- ・「かわ」もしくは「まち」を写したもの

【申込方法】

メール、持参、郵送(必着)で次の事項を明示し、
12月15日(金)までに写真(データまたは現像写真)
を添付して申し込みください。
(必要事項(様式は問いません))
題名、撮影時期、撮影場所、住所、氏名、電話番号、
写真とともに掲載するコメント(100文字程度)

【当選発表】

市で選考を行い、当選者には直接通知します。

【注意事項】

- ①被写体の肖像権などには十分注意し、応募者自
身の責任において、応募写真の使用上発生しう
る問題を全て解決したうえで応募ください。
- ②応募作品は掲載用に大きさの編集やトリミング
をすることがあります。また、印刷により色合い
などが多少変わることがあります。
- ③応募作品の著作権は、撮影者に帰属します。ま
た、市民カレンダーへの掲載有無に関わらず、
市HPや市公式SNS、広報紙などに掲載する場
合があります(使用時は撮影者の氏名を表示)。
そのため、応募作品について市がPRのために
自由に使用することについては、応募をもって
同意したものと判断します。

☎ 協働まちづくり課 ☎ 055-948-1412
メール info@city.izunokuni.shizuoka.jp
〒410-2292 伊豆の国市長岡 340-1

伊豆の国市花火大会 「伊豆の国の夏の夜空を彩る大輪」

8月1日(火)、3日(木)、4日(金)は伊豆の国市花火大会が開催されます。
この3日間、迫力満点の花火が打ち上がります。

☎ 伊豆の国市観光協会
☎ 055-948-0304

●8月1日(火) きにゃんね大仁夏祭り
ところ/狩野川大仁橋下流河川敷
(花火打ち上げ19時45分～)

●8月3日(木) 葦山狩野川まつり
●8月4日(金) 伊豆長岡温泉戦国花火大会
ところ/狩野川千歳橋下流河川敷
(花火打ち上げ20時15分～)

<共通事項>

- ※以下については、伊豆の国市観光協会HPに掲載します。
- ① 敷席、有料観覧席の内容・料金・申込方法
- ② 屋台出店や歩行者天国の有無
- ※状況により、内容が変更となる場合があります。



▲市観光協会 HP

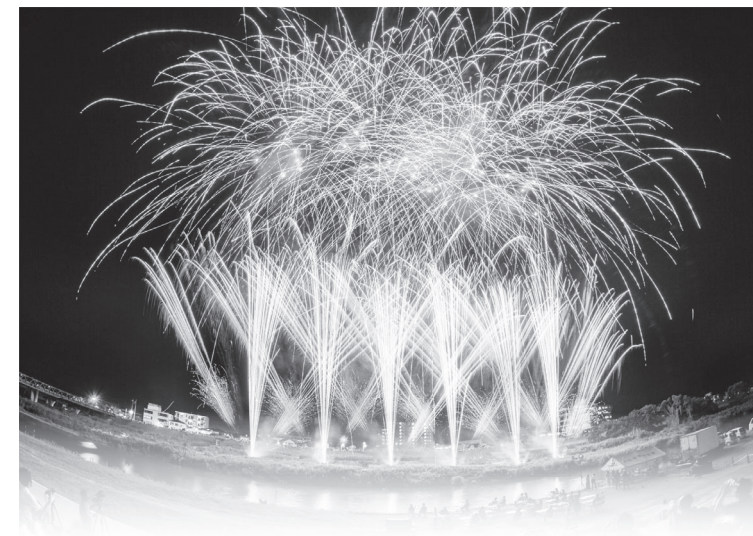

幻想的な伊豆の国の奇祭

かわかんじょう

狩野川の水霊を鎮め、水害から村を守り、水難
者を供養するための伝統行事です。

松明を立てたイカダを10人の若者が操り「ウ、
ウ、ウワハイ」とはやし、神島橋の上にいる子ども
たちが受けて返し、神島橋の下流まではやし声と
ともに松明が燃え尽きるまで流していきます。

とき/8月1日(火)18時30分～(点火は18時45分～)
ところ/狩野川神島橋下流河川敷

介護手当を支給します

市では、要介護者を在宅で介護し
ている人に、介護手当を支給していま
す。対象者には、7月初旬に通知を発送
します。

支給額/1回当たり3万円

(ただし、要介護4・5の認定を受け
て、介護保険のサービスを利用して
いない場合は1回当たり6万円)

支給対象/基準日(7月1日)以前の
6カ月以上、市民である要介護者と
同居し、生計同一である介護者(生
活保護受給者を除く)

要介護者とは/次の①②に該当する人
①基準日前6カ月以上継続して要介
護3～5の認定を受けている人
②基準日前6カ月の間に、病院への
入院、施設入所や短期入所の合計
が44日以下で、特別障害者手当を
受けていない人

申請場所/長寿介護課(大仁庁舎)
申請期間/7月26日(水)まで(平日のみ)
持ち物/申請書・振込先(介護者)の
通帳

☎ 長寿介護課(包括ケア推進室)
☎ 0558(76)8011

令和5年度 宝くじ助成金

このほど(一財)自治総合
センターが実施する宝くじ助
成金で、南條本区町内会がエ
アコンほかコミュニティ活動
備品の整備をしました。

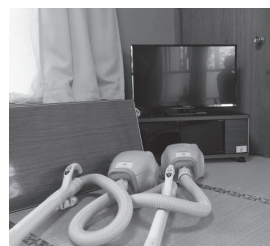

▲掃除機、テレビ

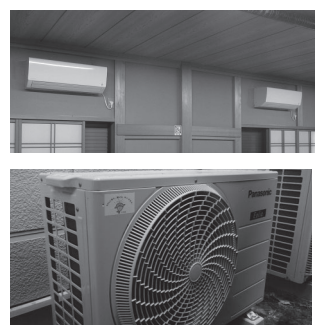

▲エアコン

☎ 協働まちづくり課
☎ 055(948)1412

葦山反射炉を愛する会

代表者／林光珠 設立／平成28年4月
 構成人数／80人 活動拠点／まちすけ(大仁597-2)
 活動内容／平成27年7月8日にユネスコ世界文化遺産に登録された葦山反射炉を後世に伝えるために民間で設立された団体。反射炉や江川垣庵公を知るための教室やシンポジウム、反射炉周辺のクリーン活動を実施したり、年4回の会報を発行したりして、反射炉を守り、未来へ継承する活動をしています。
 ㊟ まちすけ ☎ 0558-76-0030

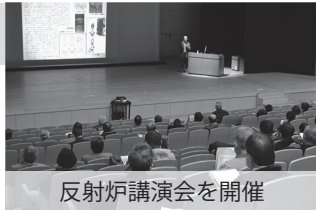

反射炉講演会を開催



反射炉クリーン活動を実施

「かわまちづくり」

キラリと光る団体、紹介します

市内でまちづくりやボランティアに取り組む団体を、広報紙とFMのくいで紹介します。ラジオは毎週火曜日13時～13時30分と土曜日17時～17時30分(再放送)です。

伊豆の国市建設業協会若手の会

代表者／木村真一 設立／平成21年6月
 構成人数／19人 活動拠点／市内全域
 活動内容／経営者・従業員の枠にこだわらず、建設業に従事する若手有志が、新しい時代に即した建設業の形を模索するために設立した団体。定期的に勉強会を開催したり、昨年放送された大河ドラマ「鎌倉殿の13人」の市内ロケにも関わるなど、まちづくりの縁の下の力持ち的な役割も担っています。
 ㊟ 伊豆の国市建設業協会 ☎ 0558-76-1288



大河ドラマを楽しむ歴史勉強会



ベンチプロジェクトに協力



©Shigeki Yamada

近年、SNS上で「ブランド品を安く購入できる」という広告をみて、その通販サイトで商品を購入したところ、劣悪な偽ブランド品を購入することになってしまったなどの相談が多くみられています。ほとんどの場合は、支払方法が「代引き」に限定されており、代引きでお金を支払った場合、一度支払ってしまった代金を取り返すことは

偽ブランド品などを扱う ネット通販にご注意!

(文と絵) 司法書士 山田茂樹

困難です。こうした悪質な通販業者の特徴として、①異常に安い金額である、②日本語の表現がおかしい、③支払方法として代引きしか選択できないといった点があると言われています。便利なネット通販ですが、このようなトラブルが存在することも意識し、慎重な対応を心掛けましょう。

【消費生活相談】 伊豆の国市役所大仁庁舎
 相談日：毎週月～金曜日、9時～16時
 (12時～13時、年末年始・祝日は除く)
 ※相談員による相談は月・水・金曜日
 ㊟ 伊豆の国市消費生活センター ☎ 0558-76-8000

伊豆市役所(伊豆市小立野)
 相談日：毎週火～金曜日、8時30分～17時15分
 (12時～13時、年末年始・祝日は除く)
 ㊟ 伊豆市消費生活センター ☎ 0558-72-9858

日本一のかわまちづくりへ!

狩野川神島公園 供用開始予告フォーラム

㊟ 都市計画課
 ☎ 055-948-2909

伊豆の国市かわまちづくり公園整備事業「狩野川神島公園」のオープンに向けた事前周知のため、フォーラムを開催します。



タイムスケジュール

10:00	開式
10:05	演奏 (宗光寺しゃぎり保存会)
10:20	山下市長あいさつ
10:30	招待者紹介
10:35	講演 ～日本一のかわまちづくり～ 法政大学大学院教授 米倉誠一郎氏
11:00	パネルディスカッション ～地域を元気にする人たちによる かわまちづくりへの期待～
11:45	演技 (伊豆の国チアリーディングチーム POWERFUL KIDS)
12:10	狩野川神島公園愛称発表
12:15	樽酒割り
12:20	閉式のあいさつ

「かわまちづくり」とは…

水辺空間を活用して地域の賑わい創出を目指す取り組みのこと。

とき／7月29日(土)10時～12時30分
 ところ／アクシスカつらぎ 大ホール
 定員／700人
 料金／無料
 申込／不要



アクシスカつらぎ 大ホール

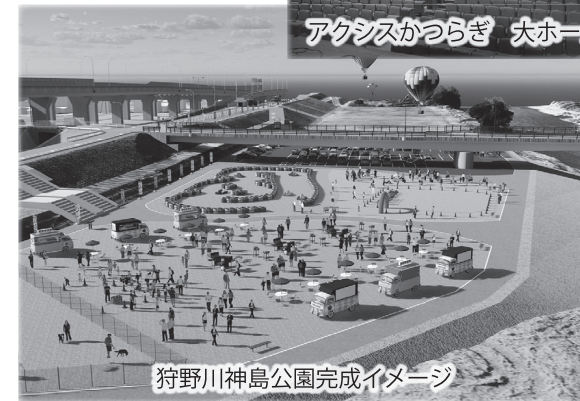

狩野川神島公園完成イメージ

食品ロスを減らす3つのコツ!

- ① 買すぎない
家にある食品と照らし合わせ、予定を立てて、必要な分だけ買いましょう。
- ② 作りすぎない
体調や家庭の予定などを考えて、作りすぎないようにしましょう。
- ③ 食べ残さない
作った料理は、早めにおいしく食べきりましょう。

㊟ 廃棄物対策課
 ☎ 0558(76)8001



ごみの分け方・出し方 第41回
 食品ロス削減と生ごみの減量に
 取り組みましょう

伊豆の国市では、年間約2,000トン以上の生ごみ(野菜くず、食べ残しなど)が台所から出る水分を含んだごみが出されています。このうち、まだ食べられるのに廃棄される食品、いわゆる「食品ロス」は年間約500トン以上にのぼります。(令和3年度市推計)
 この食品ロスを減らすことは生ごみの減量(食費の無駄遣いの防止)でもあり、ごみの運搬費や焼却場の燃料費などのごみ処理にかかる経費削減にもつながります。皆さんのご協力をお願いします。



素晴らしい自然と
良いおじいさん

「ほく、こんなところに住んでみたい」。数年前、東京から浮橋に遊びに来た少年が口にしたこの言葉が、コロナ禍により、思い通りに活動ができなかった期間の古屋さんを支えました。古屋さんが代表を務める浮橋まちづくり実行委員会は、浮橋のブランド化による地域活性化を目指し、平成24年に設立された団体です。コロナ禍以前は、県内外の家族連れなどを招いて田植えやホテル観賞、公民館での流しそうめんなど年間を通して浮橋の自然を体験でき

るイベントを開催し、好評を得ていました。「あの時の少年が今、何をしているかはわからない。それでも、子どもの頃に感じた気持ちや体験はとても貴重です。私は、子どもたちにとって何か良いことをしているおじいさんになりたいんです」と優しい笑みを浮かべます。古屋さんは、浮橋まちづくり実行委員会の課題は「メンバーに若い人材を迎えること」だと考えます。「生まれ育ったこの地で人口減少や高齢化が進んでいる。何とかしなくては」と強い思いを秘めています。これまでの活動の継続はもちろん、さらに新しい活動も計画中です。古屋さんにとって伊豆の国市は「自然を感じる事ができる場所」。「伊豆の国市には、お天道さんが育んだ素晴らしい自然があります。そして、その自然の中で過ごすこの人たちは、人が良く、親しみを感じます」と誇らしげに語ってくれました。コロナが落ち着いてきた今、次に開催するイベントは、親子に大人気の『カブトムシ・クワガタ捕り体験』（詳細は26ページ参照）。あなたも本物の自然を体験しに、浮橋に足を運んでみてはいかがでしょうか。

国際交流員がモンゴルを紹介！

連載
ジャルガルの
ほのぼの日記

第64回 恋しくなる「味」



皆さん、サエンバエノー。夏本番に近づき、あやめ祭りやナーダム祭が開催される、暑くて楽しい季節になりました。夏のモンゴルは「草原の風」と「アイラグ（馬乳酒）」の相性がとても良いです。アイラグは、出産を終えた馬から搾乳するため、酒造は初夏から秋にかけて行われます。まさに、季節限定の飲み物です。来月は、アイラグを巡る旅をするのが楽しみです。日本を離れなければならぬのは寂しいです。約100年前、三島海雲さんが発見したカルピスの原点と言われるアイラグは、その刺激的な酸味が特徴です。今、モンゴルの何が恋しいかと聞かれたら、私はきっと「草原の風」と「アイラグ」と言うでしょう。しかし、先立つてモンゴルへ帰国した娘は、柳月の温泉まんじゅうと給食が恋しいそうです。ママの手作り料理が恋しいと言うのかと期待しましたが、その答えに納得しました。きっと、私も日本の料理が恋しくなるでしょう。モンゴルでは、新鮮な魚を食べられないのが残念ですが、たまにウランバートル市内のレストランへ寿司やとんかつを食べに行こうと思います。また、スーパーで日本の調味料などを買えるので、食卓のメニューはこれから変わっていくかもしれません。現在、日本ではさまざまな国のお酒を買えますが、アイラグは鮮度の問題があり、輸入が困難だそうです。技術が発展し、どこでも

おいしいアイラグを飲めるようになったら良いなと思います。そして、モンゴルにはアイラグのほか、牛をはじめ、羊、ヤギ、ラクダなどの乳製品も数多くあります。近年、モンゴル人は夏でも肉を食べるようになり、健康に問題が生じてきています。食生活を見直し、夏は乳製品を主に利用していた昔ながらの習慣を復活させ、野菜を食べたいです。肉好きでモンゴル人が季節感を大切に演出と味わいのヘルシーな和食に魅了され、その味が恋しくなるなんて不思議に思います。それでは、バイタルタエ。

協働まちづくり課
☎ 055(948)1412



▲フフル(アイラグを発酵させる伝統的な牛の皮を利用した製造容器)



モンゴルの夏を感じさせる草原と馬の群れ

かんたん手話講座 ③9
移住

①は移る、②は住むを表す手話で、「移住」は移ると住むを組み合わせた表現です。

障がい福祉課
☎ 0558-76-8007 FAX 0558-76-8029

人口減の市町が多い中、伊豆の国市は移住者が増えています。聞こえない人が移住(転入)した場合でも、手話通訳者が市役所内、病院受診、地域の会合など必要に応じて通訳します。聞こえない人も安心して移住を検討してほしいですね。

① 移る 両手のつまんだ5指を下に向けて並べ、一緒に右方向に弧を描いて移動します。

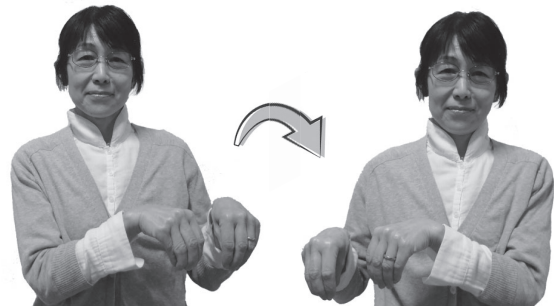

② 住む 腕を立てて両手の拳を向き合わせ、両肘を同時に少し下げます。

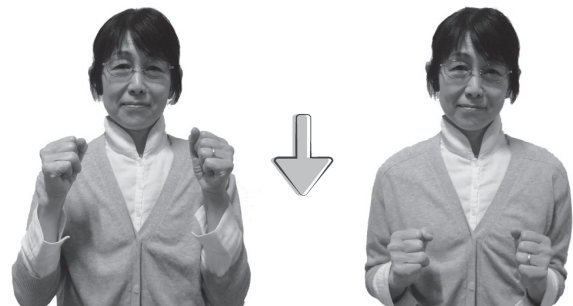

図書館だより

開館時間(共通) 9時～17時30分

☎ 中央図書館 ☎ 0558-76-5566

☎ 葦山図書館 ☎ 055-949-8605

URL <http://www.izunokuni.library-town.com/>



今月のおすすめ

一般

【中央】
【葦山】

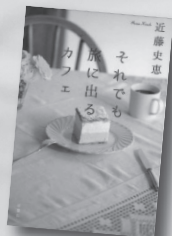

それでも旅に出るカフェ
近藤史恵／著
双葉社

店主の円が海外で出会った珍しいスイーツが名物のカフェ・ルーズ。コロナ禍に負けじと営業する店に集まるのは事情を抱えた客たち。おいしいコージミステリ第2弾。

一般

【中央】



おでかけ俳句
辻桃子、如月真菜／著
主婦の友社

机の上で俳句作法の本を読むより、まずは一歩、家の外にでて実践してみませんか。周りの景色を見て、思いついた言葉を書き留めておくことで毎日が新鮮になるはず。

一般

【葦山】



子どもと一緒に覚えたい野菜の名前
稲垣栄洋／監修
マイルスタップ

日ごろから食卓に並ぶ野菜にどんな花が咲くか知っていますか？レンコンの穴はほとんどが同じ数です。何個？エンドウは4つの名前を持つ豆です。全てわかりますか？

児童

【葦山】



教室を生きのびる政治学
岡田憲治／著
晶文社

かみ合わない学級会、むりやり感あふれる過半数ルール、トンデモ校則、不平等などなど。学校生活のモヤモヤを政治学から読み解き、社会生活をくぐりぬけていこう。

新着本コーナーから

- 一般 27000冊ガーデン
- 一般 華ざかりの三重奏
- 一般 赤い月の香り
- 一般 街とその不確かな壁
- 一般 花ざかりを待たず
- 一般 ぼんぼん彩句
- 児童 かくれねこ おかしのまち

- 大崎梢／著【中央・葦山】
- 坂井希久子／著【中央・葦山】
- 千早茜／著【中央・葦山】
- 村上春樹／著【中央・葦山】
- 乾ルカ／著【葦山】
- 宮部みゆき／著【中央】
- Shimizu／さく【中央】

7月の図書館カレンダー

日	月	火	水	木	金	土
						1
2	③	4	5	6	7	⑧
9	⑩	11	12	13	14	15
16	⑰	18	19	20	21	22
23	⑳	25	26	27	28	29
30	31					

○ 中央休館日 □ 葦山休館日
◇ 両館休館日 ☆ おはなし会

7月のおはなし会

- ・中央図書館 8日(土) 11時～
- ・葦山図書館 22日(土) 11時～
- ・くぬぎ会館子ども広場
20日(木) 10時10分～

※事前申し込み不要

お知らせ

課題図書コーナーあります

中央・葦山各図書館に読書感想文の課題図書コーナーを設けています。

設置期間／
7月1日(土)～8月31日(木)

課題図書は利用が多いため、期間中の貸し出しは、1人1回1冊まで、期間は1週間とさせていただきます。

多くの方が利用できるよう、ご協力をお願いします。

文化財通信

その217

変わりゆくもの・変わらないもの
- 温泉地、伊豆の国市 -

☎ 文化財課 ☎ 055-948-1428

伊豆の国市は温泉地として数多くの旅行者に親しまれてきました。中でも古奈温泉・長岡温泉・大仁温泉がよく知られています。では、伊豆の国市が温泉地として知られるようになったのはいつ頃からでしょうか。

古奈温泉は市内で最も古い歴史を持つ温泉です。『吾妻鏡』の嘉禎2年(1236)4月8日の記事に「伊豆国小名(古奈温泉)」という記載があるため、鎌倉時代には既に温泉地であったことがわかります。

古奈温泉は湯治場として人々の病氣やけがを癒してきました。江戸時代後期の地誌『増訂豆州志稿』にも、にぎわっていた様子が書かれています。庶民の旅行者も訪れていたようですが、そのほとんどは駿河国と伊豆国の北部からの地元客でした。

長岡温泉は明治40年に開発された比較的新しい温泉地です。もともとは田畑が広がる農村でしたが、田の一角に湯気が上がっていたといえます。当時の川西村字長岡は源泉開発の取締規則の適用範囲外であり、土地所有者たちが自由に掘削することができました。しかし、過度の開発

は源泉の枯渇や湧出量の減少を引き起こします。そこで規約を定めて温泉の集中管理を行うことになり、現在も適切に管理されています。

古奈温泉と長岡温泉はその後も多くの旅行者を集め、大正時代にはさまざまな娯楽が楽しめる温泉街として発展しました。弓場、釣り堀、クレー射撃場、野球場、競馬場などが設けられ、訪れる政治家や軍人、実業家を楽しませました。戦後、昭和37年には観光協会や旅館経営者の尽力により葛城山に伊豆長岡ロープウェイ(現在の伊豆パノラマパークロープウェイ)が運行を開始します。

大仁温泉は昭和初期、大仁金山の採掘中に発見された温泉です。昭和11年に現在の伊豆市瓜生野で高温の源泉が噴出したことで注目され、昭和23年に大仁地区の関係者によって行われた試掘でも源泉を発見しました。大仁駅前の大仁商店街を中心に温泉旅館が10軒ほど建てられ、昭和32年には大仁神社が第12回国民体育大会の相撲会場になるなど発展を遂げました。

その後、昭和33年の狩野川台風で



▲大正時代の長岡温泉

大きな被害を受けますが、復興の聲の高まりもあり、2年後には大仁の温泉を大仁町で管理運営することが町議会で決められました。(現在は大仁温泉事業協同組合が管理運営)その他にも、函南町との境にあり、ぬる湯で知られる畑毛温泉は、鎌倉時代頃の伝説が残る古い湯治場で、環境省に指定された国民保養温泉地です。また、伊豆長岡駅周辺には葦山温泉もあります。

伊豆の国市の温泉は、湯治から娯楽まで時代に合わせて形態を変え、現在も人々を癒し続けています。



市 Facebook



市 Instagram

市 Facebook や Instagram では、広報紙に掲載できなかったものも含めさまざまな市の話題を紹介中です。ぜひご覧ください。



市長から委嘱状を受け取る榎田さん

地域おこしへの貢献を誓う 6/1

新たな地域おこし協力隊隊員が着任

伊豆の国市として8人目となる新たな地域おこし協力隊隊員、榎田幸平さんが着任しました。今後は、伊豆長岡温泉エリアマネジメントに拠点を置き、伊豆長岡温泉をはじめとした地域のブランドや魅力向上のため、イベントの企画や運営、情報発信などの仕事に携わります。榎田さんは「地域の人との交流を大切に、コツコツとやっていきたい」と意気込みを語りました。

6/6 障害物に立ち向かえ！

大仁小学校でメリダキッズクラブ体験会を開催

メリダジャパン株式会社は、マウンテンバイク(MTB)の楽しさを体験することを目的に、大仁小学校でMTBの体験会を開催しました。「自転車を活用した地域づくりに関する連携協定」の事業の一環として行われ、4~6年生の児童24人が参加しました。はじめは運転に苦戦しながらも、だんだん上達していき、最後はコブが設置されたコースを軽やかに乗り越えました。



真っすぐゆっくりに走ることに挑戦



スタッフと会話を楽しみながら買い物

家の近くでいつもの買い物 6/6

市内で移動スーパーが始まりました

交通手段の不足などで買い物に行くことが困難な市民の買い物ニーズに寄与することを目的に、マックスバリュ伊豆長岡店が移動スーパーを開始しました。冷蔵・冷凍に対応した車両を使用し、総菜や生鮮食品、菓子、日用品など約500品目を販売します。大北公民館で利用した久保田さんは「馴染みのあるスーパーの商品が近所で買えるのはうれしい」と話し、買い物を楽しみました。

6/11 江間の誇り「義時」を偲んで

第2回義時・江間まつりが開催

義時・江間まつりは、北条義時の命日を偲んで、江間郷土研究会が主催して行われるイベントで、今年が2回目となりました。天候が心配されましたが雨も上がり、約1,000人が来場して、江間公園をにぎわせました。昨年好評だった女子が対象の「未来の八重姫選手権」に加え、今年は男子が対象の「未来の義時選手権」も開催。子どもたちは弓矢を力いっぱい飛ばしていました。



未来の義時選手権の様子



講師の杉村ゴンエルネバツorig氏

異文化を学んで築く友好 5/21

市友好都市交流協会がモンゴル国講座を開催

モンゴル国講座が開催され、約80人が県地域外交専門官である杉村氏の話に耳を傾けました。また、モンゴルに関する展示品が並んだほか、モンゴルミルクティーの試飲も行われました。市では、8月に市長や市議会議員、友好都市交流協会、中学生らをメンバーとした訪問団が、友好都市交流に関する覚書を交わしているウランバートル市ソングノハイルハン区を訪問する予定です。

5/24 豊かな水の供給を願って

下畑水源地と宗光寺水源地で「水神祭」が開催

水神祭は、豊かな水の恵みへの感謝と水の安定供給・水道工事の安全を祈願して、毎年開催されています。神主によるおはらい・祝詞奏上や、玉串拝礼が行われた後、上下水道協同組合の佐藤理事長は「豊かな水の供給が長く続くよう願っている」と話し、市長は「水道水を安心して使っているのは幸せなこと。水源を守っている地元の方々に感謝したい」と述べました。



神主による祝詞奏上



子育てについて活発に話す様子

子育ての悩み解決の助けに 5/26

市家庭教育支援員による「ちょこっトーク」を開催

保護者同士が打ち解けて話し合える場を作り出し、日頃の悩みやストレスを軽減することを目的に「ちょこっトーク」を開催しました。「ちょこっトーク」とは、静岡県養成講座を修了した家庭教育支援員を幼稚園・保育園・小学校に派遣し、子どもに関するトークテーマをもとに話し合いや情報共有をするものです。今後も場所を変え、年間を通して開催される予定です。

5/31 ぷらっと気軽に交流を

「まちづくり団体プラットフォーム」設立会を開催

市民が主役のまちづくりを推進するため、「まちづくり団体プラットフォーム」を設立しました。これは、多様な団体などの出会いや情報交換ができる場を提供し、市民が主体的に取り組む活動を支援することを目的としています。誰もがぷらっと気軽に参加できるような場を作りたいという思いのもと「ぷらっといすのくに」という愛称が付けられました。



グループごとに団体紹介や情報交換

お知らせ

情報BOX

催 伊豆おシゴトさがしフェア

とき／8月5日(土)13時～15時30分(最終入場15時)
 ところ／あやめ会館3階 多目的ホール

内容／伊豆の国市・伊豆市内で求人を用意している企業や店舗の仕事紹介、就職相談
 料金／無料
 商工課

☎055(948)1415

催 カブトムシ・クワガタ捕り体験

とき／7月22日(土)5時～6時(予定)
 ところ／浮橋公民館

料金／1家族2,000円
 持ち物／虫かご、長袖、長ズボン、虫除けスプレー(サンダル不可)

申込／7月14日(金)までに、代表者氏名、住所、電話番号

号、参加人数を明記し、FAXまたはメールで

☎伊豆の国市商工会大仁支所
 ☎0558(76)3060
 ☎090(3930)0407
 (当日連絡先)

FAX 0558(76)0720
 メール moushikomi@ukhashi.net

催 瑞泉郷マルシェ・自然農法 大学校オープンキャンパス

とき／7月15日(土)10時～14時
 ところ／大仁瑞泉郷古民家(駐車場無料)

マルシェ／農産物、米粉を使用した菓子などの販売
 オープンキャンパス／7月14日(金)までに電話またはQRから要予約

☎自然農法大学校
 ☎0558(79)1118

催 ミュージカル アルプスの少女ハイジ

とき／8月20日(日)13時(開場12時30分)
 ところ／アクシスカつらぎ

料金／一般2,000円、中学生以下500円(全席指定。3歳未満は保護者1人につき必ず上1人無料)

チケット販売／販売中
 販売場所／アクシスカつらぎ、葦山時代劇場、ローンチケット(Lコード:41314)、チケットぴあ(Pコード:519652)

☎観光文化課(文化振興係)
 ☎055(948)0225

催 ①勾玉づくり体験 ②はにわづくり体験

とき／①7月27日(木)10時～13時30分、8月6日(日)10時～13時30分(各回2時間)
 ②8月8日(火)10時～13時30分(各回2時間)

ところ／中央図書館
 対象／小学生以上各回20人
 ※小学生以下は保護者同伴
 料金／①300円②100円
 申込／7月11日(火)9時～

相 ひとり親家庭のための出張個別相談会

とき／8月9日(水)9時30～16時(1人30分)
 ところ／東伊豆町役場

内容／生活や就業の相談、弁護士による養育費などの相談
 対象／ひとり親家庭の人、お子さんがいて離婚を考えている人

定員／生活相談、就業相談、法律相談各10人(先着順)
 料金／無料
 申込／電話で(託児要予約)
 ☎静岡県母子寡婦福祉連合会ひとり親サポートセンター
 ☎054(254)1191

催 夏休み自由研究体験講座

企業が企画運営し、地域にある企業の魅力を知ってもらうための講座を開催します。
 とき／7月22日(土)～8月20日(日)

ところ／東部地域の各企業
 対象／東部地域に住む小学3年生～6年生
 内容／詳細はHPで
 ☎静岡県東部地域局
 ☎055(920)2063

催 八神純子Liveキミの街へ for all living things

とき／8月27日(日)16時30分(開場16時)
 ところ／アクシスカつらぎ

料金／6,000円(未就学児入場不可。全席指定)
 チケット／発売中
 販売場所／アクシスカつらぎ、葦山時代劇場、ローンチケット(Lコード:)

募 自衛官採用制度説明会

とき／①7月29日(土)②8月1日(火)③8月3日(木)13時～17時
 ところ／①あやめ会館②大仁庁舎③葦山時代劇場

内容／募集種目、資格、試験日程、待遇について
 申込／電話で
 ☎自衛隊三島募集案内所
 ☎055(989)9111

募 下水道排水設備工事責任技術者試験

【試験】
 とき／10月18日(水)
 ところ／レイアップ御幸町ビル

催 アクシスのタペ part179

とき／7月15日(土)13時30分(開演14時)
 ところ／葦山時代劇場大ホール

内容／やまだきよひこによる朗読付きオペラ「蝶々夫人」
 料金／500円(全席自由)
 出演／松田希世・立川かずさ・御園生瞳・やまだきよひこ
 ☎観光文化課(文化振興係)
 ☎055(948)0225



催 講演「肝臓病―診断と治療の進歩―

とき／7月29日(土)14時～16時30分
 ところ／葦山時代劇場大ホール
 対象／どなたでも
 内容／肝臓専門家によるパネ

対象／学歴に応じた実務経験を有する人
 受験料／7,000円
 申込／7月18日(火)～31日(月)※願書は7月3日(月)から
 下水道課窓口で配布。

【講習会】
 とき／9月21日(木)
 ところ／静岡商工会議所静岡事務所会館
 受講料／5,000円
 申込／受験と併せてお申し込みください。

☎下水道課
 ☎055(948)2920

募 静岡県男女共同参画会議委員募集

男女共同参画について、皆さんのご意見を広くうかがうため、静岡県男女共同参画会議の委員を募集します。
 対象／県内居住の18歳以上
 任期／12月1日(金)～2年間
 定員／3人(書類、面接により選考)

受付期間／7月1日(土)～31日(月)
 申込／郵送、持参、メールで
 ☎静岡県男女共同参画課
 ☎054(221)3363

2023年 令和5年 7月

休日の診療医 9時～17時

事前に病院・田方中消防署へ電話、または田方医師会HPでご確認ください。診療医が変わる場合があります。
 ▶田方中消防署 ☎0558-76-0119
 ▶田方医師会HP
<http://www.tagata-ishikai.jp/>

2(日) ▶NTT 東日本伊豆病院(函南町/内/☎055-978-2320)
 ▶村田内科クリニック(吉田/内/☎0558-76-8866)

9(日) ▶山口医院(函南町/内・外/☎055-978-2011)
 ▶青山内科クリニック(伊豆市/内/☎0558-74-2111)

16(日) ▶函南平出クリニック(函南町/小児/☎055-978-1366)
 ▶あさいクリニック(吉田/整外/☎0558-77-1374)

17(月・祝) ▶恵泉クリニック(四日町/内/☎055-949-7770)
 ▶中島病院(伊豆市/内・小児/☎0558-87-0333)

23(日) ▶健院伊豆の国(四日町/内・胃腸・呼吸器/☎055-949-8880)
 ▶伊豆慶友病院(伊豆市/内・整外/☎0558-85-1701)

30(日) ▶おりた内科小児科(函南町/内/☎055-978-7622)
 ▶つちやクリニック(田京/消化器・循環器・内/☎0558-77-1511)



Information Box

中学生向け 生涯学習情報

市内には中学生を会員に迎え、スポーツや文化活動をしている団体がたくさんあります。参加希望者と団体をマッチングするため、市HP内に専用フォームを作成しました。ぜひご利用ください。

【利用方法】

- ①市HPなどで各団体の活動などを確認
 - ②興味のある団体に専用フォームから問い合わせ
 - ③市役所から各団体に問い合わせ内容を連絡
 - ④各団体から参加希望者に連絡
- ※活動内容や会費など詳細をご確認ください。
- ⑤見学・参加



▲専用フォーム

生涯学習課
☎ 055-948-1461

7月1日(土)～7日(金)は 全国安全週間

令和5年度全国安全週間のスローガンは「高める意識と安全行動 築こうみんなのゼロ災職場」です。労働災害防止の重要性について認識を深め、安全管理活動の着実な推進を図りましょう。

静岡労働局 ☎ 054-254-6314

夏のおたのしみ会

とき／①7月22日(土)11時～12時
②8月12日(土)11時～11時45分
ところ／①葦山図書館 ②中央図書館
対象／幼児～小学生とその保護者
内容／絵本、大型絵本、紙芝居など
※申込不要

夏の工作教室

① 中央図書館「オリジナルうちわを作ろう！」
とき／7月29日(土)10時～11時30分
対象／小学生20人(1・2年生は、保護者同伴)
持ち物／はさみ、のり
申込／7月4日(火)から電話または中央図書館で

② 葦山図書館「『ジャンプしてキャッチ』をつくろう！」
とき／8月4日(金)10時～11時30分
対象／小学4年生以下15人(1・2年生は、保護者同伴)
持ち物／はさみ、色えんぴつ
申込／7月4日(火)から電話または葦山図書館で

夏休み！理科の実験教室

とき／8月5日(土)10時～11時
ところ／中央図書館
対象／小学校4年生～6年生30人
申込／7月8日(土)から電話または中央図書館で

葦山図書館 ☎ 055-949-8605
中央図書館 ☎ 0558-76-5566

図書館へ来て楽しむ

指定ごみ袋「粗大ごみ納付券」の取扱店

次の店舗が新たに加わりました。

●ファミリーマート伊豆の国大仁店(大仁415・2)
☎ 0558(76)8001

EMぼかしの配布場所

7月1日(土)よりNX不動産(株)伊豆葦山事業所(富士見ニュータウン管理事務所)での配布がなくなりまします。今後は、次の場所で配布します。

【伊豆長岡地区】
・伊豆長岡庁舎(市民課)
【葦山地区】
・葦山支所(市民課)
・葦山リサイクルプラザ
・高齢者温泉交流館
・エヌアルドタウン管理事務所
【大仁地区】
・大仁庁舎(廃棄物対策課)
☎ 0558(76)8001

浄化槽使用者の皆さんへ

浄化槽は、家庭からの生活排水をきれいな水に浄化して、地域の快適な生活環境を守る役割を担っています。浄化槽法では保守点検(年3回以上)、清掃(年1回以上)、法定検査(年1回)が義務付けられています。

私たちの身近な水環境を守るため、必ず法定検査を受検しましょう。

【検査申込先】

(一社)静岡県生活科学検査センター
☎ 054(621)5030
☎ 055(920)2135

バスの中内事故防止について

7月は「バス内事故防止キャンペーン」を実施いたします。走行中に席を離れると、転倒など思わぬけがをする場合があります。降車の際は、バスが停留所に着いて扉が開いてから席を立つてください。また、バスはやむを得ず急

児童扶養手当を支給します

7月11日(火)に、児童扶養手当を支給します。指定口座に2カ月分(5月～6月分)の児童扶養手当を振り込みますので、12日(水)以降、口座をお確かめください。

☎ 0558(76)8008

地震に関するアンケートにご協力ください

内閣府では、今後の地震防災対策のため、避難意識などに関する調査を実施します。調査期間／7月1日(土)～8月末頃(予定)
※回答は1人1回。
内閣府(防災担当)
☎ 03(3501)6996



7月 保健事業

市が行う保健事業をご案内します。



健康づくり課
☎ 055(949)6820

3日(月) ■大腸・肺がん検診(葦山福祉・保健センター)

5日(水) ■4カ月児離乳食教室(葦山福祉・保健センター)

6日(木) ●のびのび相談会(葦山福祉・保健センター)※要予約

10日(月) ●大腸・肺がん検診(葦山福祉・保健センター)

11日(火) ●3歳児健診(葦山福祉・保健センター)

12日(水) ■2歳児健診(葦山福祉・保健センター)

19日(水) ■6カ月児相談(葦山福祉・保健センター)

25日(火) ■1歳児相談(葦山福祉・保健センター)
●1歳6カ月児健診(葦山福祉・保健センター)

28日(金) ■大腸・肺がん検診(大仁庁舎)
●2歳6カ月児フッ素(葦山福祉・保健センター)
●3歳6カ月児フッ素(葦山福祉・保健センター)

夏は熱中症にご注意!

- ①水分をこまめにとろう。
- ②室内を涼しくしよう。
- ③日差しをよけよう。



子育て支援センター情報



7月

すみれ広場	☎ 055(949)0823
たんぼぼ広場	☎ 0558(76)6006
こども広場	☎ 0558(76)1346

開館時間／9時～11時30分、13時～16時

4日(火) 制作(七夕) 10時～11時

5日(水) 制作(七夕) 10時～11時

7日(金) リズム遊び・七夕の集い 10時30分～11時
七夕の集い 10時45分～11時15分
交通安全教室 10時30分～11時15分

11日(火) おはなし会 10時～10時20分

12日(水) 花火教室 10時30分～11時15分

13日(木) すくすくタイムミニ 10時45分～11時

14日(金) 誕生日会(要予約) 11時～11時30分

18日(火) 親子体操教室 10時～11時15分
水あそび開始 9時45分～11時

19日(水) 水あそび開始 10時～11時

20日(木) おはなし会 10時10分～10時30分

25日(火) おはなし会 10時～10時20分

27日(木) 誕生日会(要予約) 10時30分～10時50分
(シャボン玉遊び)

28日(金) 身体測定 終日

開館日(開館時間)9時～11時30分、13時～16時
平日、第1・3土曜日、平日、第2・4土曜日
木・土曜日(祝日含む)、第2・4日曜日
誕生日会は2日前までに各センターへお申し込みください。
水あそびは8月31日(木)まで行います。(天候や行事により中止する場合があります。)
詳細は、各支援センター、市HPでご確認ください。

第10回 あいのうた

～出会いから子育てまでの
短歌コンテスト～

子育てのエピソードや、恋人との出会い、家族への想いなどを詠んだ短歌を募集します。

募集期間 / 7月31日(月)まで(当日消印有効)
募集部門 / 一般の部、ジュニアの部(高校生に相当する年齢以下)

応募資格 / どなたでも
審査員(選者) / 俵万智氏(歌人)、田中章義氏(歌人)
選賞 / 最優秀賞1作品、優秀賞2作品、審査員特別賞2作品、入選15作品
応募方法 / 郵便、FAX および専用HPで
応募先 / あいのうた事務局
〒420-0834
静岡市葵区音羽町7-18KGMビル203
FAX: 054-247-8115



▲専用HP

あいのうた事務局
☎ 054-298-9322

7月11日(火)～20日(木)は、

夏の交通安全県民運動



「安全を つなげて広げて 事故ゼロへ」

■早朝一斉街頭広報
とき / 7月11日(火)7時～7時30分
ところ / 市内10カ所の交差点
※雨天中止

☎ 危機管理課 ☎ 055-948-1482

作品募集 「葦山反射炉を詠む」俳句と短歌

世界遺産葦山反射炉に愛着を持ち広く発信するために、葦山反射炉と伊豆の国市の歴史・風物を詠んだ「俳句と短歌」を募集します。

募集期間 / 12月31日(日)まで
応募方法 / 規定の用紙に記入して葦山反射炉ガイドセンター設置の投函箱に投函またはFAX、郵送、メール、持参で応募。
※規定の用紙はメール、FAXで取り寄せ可。

応募先 / 〒410-2323 伊豆の国市大仁597-2 伊豆学研究会まちすけ内葦山反射炉を愛する会

料金 / 無料
その他 /
○1人3句または3首まで。俳句、短歌の両部門への応募可。

※1句、1首は必ず反射炉を詠んでください。
○応募作品は審査して、市長賞、会長賞などを付与します。

○応募作品を全て掲載した作品集を刊行します。保存・活用するほか、応募者全員に配布しますので、必ず応募用紙に氏名、住所を掲載して下さい。俳号などをお使いの方は本名を併記して下さい。



▲詳細はこちら

☎ 葦山反射炉を愛する会
☎ 0558-76-0030

ヒントは広報紙の中に! 広報クイズ

お題: アナグラム
脳の活性化 ★★★★★

アナグラムは、ある言葉の文字の順番を入れかえて、別の言葉にしてあるクイズです。例えば「おれ、何歩?」という問題のもとの言葉は「ナポレオン」という感じです。では、次の問題のもとの言葉は、いったい何でしょう。

今日も仕事に行くぞ!



答え ○○○○○○○○○

今日、職質行く
(きょうしやくいく)

毎月、正解者の中から抽選で5人に図書カードをプレゼント!
応募方法 / ①クイズの答えと住所、氏名(ふりがな)、年齢、②広報紙へのご意見・ご感想や身近な話題などを書き添え、7月12日(水)までに郵送(必着)またはメールでご応募ください。ご意見などは、広報などで紹介する場合があります。

申込先 / 協働まちづくり課(〒410-2292 長岡340-1)
info@city.izunokuni.shizuoka.jp

先月の答え / 狩野川神島公園
正解者は66 / 66人



▲応募はこちら

図書カード当選者: 順不同・敬称略
金子宣子、鈴木三枝子、村田悠夏、松尾里奈、渡邊高
*当選者へのプレゼントは、7月末までに発送予定です。

おたより

広報紙への感想や身近な話題などをお寄せいただきましたので紹介します。

● 検診ガイドが届きました。必ず検診に行こうと思えます。
(南江間・79歳・男性)

● やみつき無限ピーマンを作ろうと思えます。
(東京・82歳・女性)

● 暑い季節になってきたので、熱中症に気を付けます。
(大仁・43歳・女性)

● 台風シーズンがやってくるので、まずは備蓄品を見直します。
(四日町・65歳・女性)

● 梅雨の時期も趣味のゴルフに励みながら楽しく過ご
(北江間・68歳・男性)

● 6月号の表紙写真、伊豆の国らしい美しい風景ですね。(浮橋・58歳・女性)

● 喫煙マナーに注意しようと思いました。
(葦山多田・65歳・男性)

● 狩野川神島公園が整備されること散歩が楽しくなりそうです。
(北江間・68歳・男性)

たくさんのお便り、ありがとうございました。引き続き、皆さんからのお便りお待ちしております。

市の人口(6月1日現在)
※()内は先月比 単位:人

住民登録人口	46,930	(-38)
世帯	21,584	(-4)
男:22,695 (-27) 女:24,235 (-11)		

市内交通事故発生状況(4月)
※()内は昨年比 単位:件・人

	件数	死者	負傷者
人身事故	12 (-2)	0 (0)	19 (+2)
うち高齢者	3 (-4)	0 (0)	3 (+2)

大仁警察署調べ(数値は確定値です。)

市内ごみ・CO2排出量(4月)
※()内は昨年比 単位:t

燃やせるごみ	1,022 (+6)
焼却によるCO2	364
資源ごみ	193 (-144)
埋め立てごみ	18 (+5)
合計	1,233 (-133)

市民1人当たり 873.6 g

※1月からクリーンセンターいずでの焼却のため、CO2の昨年比は掲載しません。

表紙より

6月4日、伊豆の国市子ども会連合会による「チャレンジ ゆかたで集合!作って遊ぼう!」が葦山時代劇場で開催されました。

親子約30組が参加し、浴衣や甚平に身を包んだ子どもたちは、バスボール作りとかわりりの工作教室やミニ縁日、モルックやボッチャの体験を楽しみました。

天候に恵まれ、参加者は夏を先取りしたイベントを楽しんでいました。

編集後記

▼巻頭は避難特集。土砂災害特別警戒区域に住んでいながら、避難したことがありません。これから台風シーズン。危機管理をして、自分とバイクを守ろうと思えます。

▼「鎌倉殿の13人」で大河ドラマ館へ行ってきました。松本潤さん着用の金茶美具も展示されていて大満足でした。

不用品活用バンク

☎ 廃棄物対策課
☎ 0558(76)8001

不用品活用バンクに登録すれば、「ゆずってほしい」「ゆずりたい」人を探します。

- ランドセル(赤) ○ペンキ ○座布団
- 座卓 ○ピアノ ○エアベッド
- 子犬用サークル ○ベッド柵 ○土鍋

↑ ゆずります ↓
↓ ゆずってください ↑

※全て無償での譲渡になります。また、登録する品物は原則として、これまで自己の通常生活に使っていたもの、または、今後自己の通常生活に使うものとしてさせていただきます。

- イルミネーション電灯 ○ワープロ
- 草刈り機 ○小型耕運機(手押し)
- 体重計 ○電気釜(2升) ○介護ベッド
- ブロック(壁用) ○自転車 ○ミシン
- 女児服(110~140cm) ○電子レンジ
- 子供用ダイニングチェア ○こいのぼり



おき ひなた
沖 陽向さん (中條)
(令和2年7月18日生)

いつも元気いっぱい明るいひなたが大好きだよ！これからもたくさん笑顔で明るくいてね！



やまもと りゅうせい
山本 隆誠さん (吉田)
(令和元年7月10日生)

新幹線が大好きな隆誠。妹想いで優しいお兄ちゃん。これからも元気に大きくなってね！



わたなべ なつき
渡邊 那樹咲さん (田京)
(令和元年7月16日生)

甘えん坊で優しくてねえねが大好きななちゃん。これから優しく元気に育ってね！



かきした ひまり
柿下 陽葵さん (千代田)
(令和2年7月16日生)

いつも笑顔がステキだね。みんなに優しく、楽しく、元気に大きくなってね。



くほた れん
久保田 蓮さん (古奈)
(令和元年7月10日生)

4歳のお誕生日おめでとう。いつも笑顔の蓮くん。その笑顔でみんなを幸せにしてくれてありがとう。



ほさか つぐみ
保坂 つぐみさん (四日町)
(令和3年7月29日生)

いつもニコニコのつんちゃん。これからもたくさん一緒に笑おうね。いつもありがとう！だいすき！



すずき みさき
鈴木 海咲さん (四日町)
(令和元年7月20日生)

みーくん4歳おめでとう！ニコニコ笑顔の元気いっぱいみーくんがママの癒し。大好きだよ～！

お誕生日
おめでとう



8月号出場者募集

令和元年～令和3年の各8月生まれ(2～4歳まで)のお子さんを募集します。メールで7月9日(日)までに申し込みください。詳しくは市HPをご覧ください。
☎ 協働まちづくり課
☎ 055-948-1412



▲市HP