

10/1 ついにオープン
狩野川神島公園『川の駅 伊豆城山』



P.2-11 **【特集】**かわまち STYLE BOOK
P.12 **給食費相当額の支援を行います**
P.13 **新型コロナワクチン秋開始接種の予定**

P.16 **認知症とともに生きる**
P.18 **守ろう！まち並みと景観**
P.24 **モンゴルへ行ってきました！**



市公式 LINE



市公式 Facebook

特集

**かわまち
STYLE
BOOK**

都市計画課
055-948-2909

P.6-7
キッチンカー



P.6-7
オフロードコース&
パンプトラック



カヌー& SUP



スケートボード広場



P.8
おもしろ自転車



P.9
かわかんじょう&
鮎の友釣り



P.4-5
デイキャン&
バーベキュー



P.5
ドッグラン



天 城山系に源を発し、田方平野を流
れ、駿河湾へ注ぐ狩野川。
近年、狩野川の堤防は、ウォーキ
ングやランニング、サイクリングな
どに利用され、隣接する『道の駅
伊豆のへそ』にも多くの観光客が訪
れています。

約4年前、地元住民や漁業協同組
合、民間企業、行政機関が集まって
『伊豆の国市かわまちづくり協議会』
が設立され、以来、狩野川の水辺空
間を生かした『かわまちづくり』を
行い、地域の活性化を目指す方針を
決め、協議を重ねてきました。

そして、令和5年10月1日、つい
に新しい憩いの場が誕生します。伊
豆の国市のシンボル・城山が見守る
水辺空間に生まれるその場所の名は
『川の駅 伊豆城山』。

豊かで美しい『かわ』と、人々が
にぎわう『まち』を体験するための
7つのスタイルを皆さんにお届けし
ます。

10月1日(日)、ついに誕生

※CG画像はイメージであり、実際の
配置と異なる場合があります。

ごみは持ち帰る
川の駅は自然の中の施設です。自然を守るためにも、ごみは持ち帰りましょう。

直火をしない
芝生や地面をきれいに保つため、火を使用する際は焚き火台やコンロを使用しましょう。

騒音に注意
川の駅の近隣の住人や他の利用者が快適に過ごせるよう、騒音を出さないようにしましょう。

サイトを守る
サイト(区画)は、ホテルで言うと客室と同じです。他のサイトに入らないように注意しましょう。

多くの人が訪れる川の駅。1人で静かに自然や非日常を楽しむソロキャンパー、家族や友人でわいわい楽しむキャンパーなどキャンプの楽しみ方は人それぞれ。しかし、マナーは共通です。周りの人と自然を気遣うことで川の駅の快適さを守ることができます。その他の注意事項はHPをご覧ください。

自然を最大限楽しむマナーを守ろう



かわまちSTYLE

デイキャンプ & バーベキュー

新 型コロナウイルスの流行や、近年のキャンブアニメ・キャンプ系ユーチューバーの人気などを背景にして、今、空前のキャンプブームが到来しています。『川の駅 伊豆城山』でも、美しい狩野川と城山を眺めながらキャンプやバーベキューなどを楽しめるサイトを用意しています。(10月1日時点ではデイキャンプのみですが、近日中に宿泊できるようにいたします。)

重たい機材を持参しなくても、いろいろレンタルできるので、初心者キャンパーでも気軽にアウトドアを楽しめます。タープの下で、水辺の風を受けながらハンモックに揺られるのもよし。地場産の食材を買い込んで、仲間とわいわいバーベキューで盛り上がるのもよし。あなたのスタイルで、かわまちデイキャンプ&バーベキューを楽しみましょう。



梅田実規夫さん・美智子さんご家族 (川崎市在住)

伊豆が好きなので、よく家族で遊びに来ます。以前、道の駅を訪れた際に子どもがたまたま『おもしろ自転車』で遊んだのをきっかけに、川の駅を訪れるようになりました。キャンプは初心者ですが、機材もレンタルでき、スタッフが丁寧に教えてくれるので、気軽に楽しめるのがいいですね。



レンタル機材(例)※

※これらのレンタル機材は一例です。実際に借りられる機材の種類や値段については、『川の駅 伊豆城山』公式HPをご覧ください。



▲公式HP

2 **かわまちSTYLE**

愛犬よろこぶドッグラン♪

ワン ちゃんも一緒に楽しめるのが川の駅。愛犬家なら誰でも無料で自由に使える小型犬エリア・フリーエリア併せて730㎡もの広大なドッグランを整備。ドッグランに集うのは、市内や近隣市町のみならず、県外からの愛犬家も多く、ドッグイベントも開催予定なので、『川の駅 伊豆城山』は愛犬家たちの一大社交場になることが予想されます。利用の際はマナーを守って、人も動物も気持ちよく使しましょう。



阿部ひなたちゃん・小春ちゃん (相模原市在住)

ご主人夫婦の車に乗って、年3~4回は伊豆に来るよ。川の駅は、距離的にも日帰りで来やすいんだって。ドッグランは嬉しいけど、ご主人様と一緒に泊まれる宿や、一緒にご飯を食べられるレストランも、もっと増えるといいな。



動物も人も気持ち良くマナーを守ろう

ごみは持ち帰る
人も動物も気持ちの良い環境のため、ウンチやゴミは、必ず持ち帰りましょう。

愛犬を見守る
事故やケガなどが起きないように、他のワンちゃんの行動にも注意しましょう。また、フェンスの高さは1.5m。飛び越えないように気を付けましょう。



この記事は『川の駅 伊豆ゲートウェイ函南』を利用した人に取材して作成しました。



川の駅には、コブの高さが異なる2種類のパンプトラックと、コースビルダーの浦島氏が手掛ける本物のMTBコースが設置されます。どちらも、初心者から経験者まで幅広く楽しめるものです。この場所から来場者へ盛り上がり伝わり、未経験者へのスポーツバイクの普及と発展に期待しています。

メリダジャパン(株) MERIDA X BASE **品川 真寛** さん



オフロードコース&パンプトラック

伊 豆地域には、ナショナルサイクリングルートの一部である『伊豆半島一周サイクリング』のルートがあり、多くのサイクリストが訪れます。いわば、サイクリングのメッカです。そんな場所に位置する『川の駅 伊豆城山』はサイクリング経験者も、初心者も、気軽に自転車を楽しむことができる施設。自転車を持っていない人は『道の駅 伊豆のへそ』にある『MERIDA X BASE』でMERIDAブランドの自転車をレンタルすることができます。城山を横目に自然の中を走り抜けよう！



7 2023.9.1 Izunokuni

キッチンカー大解剖

- ① 冷蔵庫・作業台
- ② グリル
- ③ ガスコンロ
- ④ フライヤー
- ⑤ 卓上ウォーマー
- ⑥ 手洗いシンク
- ⑦ 洗浄用シンク
- ⑧ ゆで麺器
- ⑨ 製氷機
- ⑩ 冷凍庫
- ⑪ 蓋つきごみ箱
- ⑫ 昇降用リフト

映 画の中から飛び出してきたような存在感溢れるこの車体は、海外のスクールバスを改装して作ったキッチンカー。車内には充実の調理器具が備えられています。キッチンカーを利用した飲食物の販売はもろろんのこと、レンタルして友人や家族で個人利用ができるようにも企画中です。また、イベントの広告塔として市内外を走ることも。あなたもどこかで黄色いスクールバスのキッチンカーに出会いかもかもしれません。

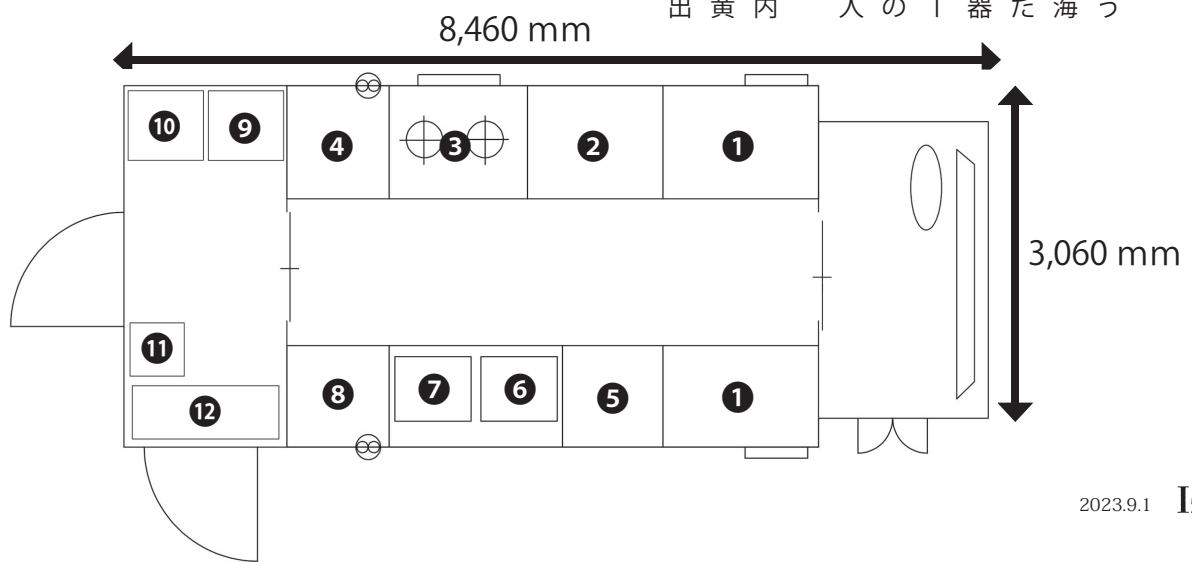

キッチンカーで満腹

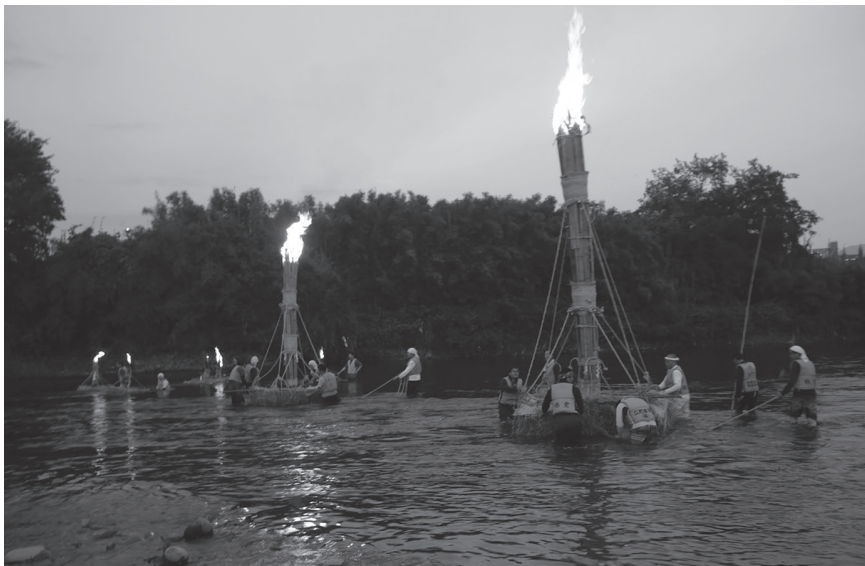

毎年 8/1 伝統行事 かわかんじょう

『かわかんじょう』は、毎年8月1日の夕刻に行われる神島地区の伝統行事です。暴れ川とされた狩野川の水霊を鎮め、水難者の供養や地区の安全を祈願するものであり、明治以降から続いています。燃えさかる松明を立てた麦わらのイカダを狩野川に流し、イカダを誘導する若者たちと神島橋の上で待つ人たちが「ウ、ウ、ウハイ」という独特の掛け声を掛け合う様子は、一見の価値があります。



神島区長 渡邊 吉明 さん



狩野川の 伝統を知る

昔から、このまちの人々は狩野川と共に生きてきました。『川の駅 伊豆城山』では、伝統行事『かわかんじょう』を見たり、伝統の友釣り技法『友釣り』を体験したりして、先人が守ってきた伝統を知ることができます。（※季節限定です）



小さい頃から『かわかんじょう』に関わってきました。昔は子どもがイカダを作りましたが、少子化の今は麦の種まきから全て大人が行ってます。川の駅で『かわかんじょう』が目玉され、再び盛り上げればと期待しています。



おもしろ自転車で楽しむ

全国各地で大人気の『おもしろ自転車』が伊豆の国市にもやっています。『おもしろ自転車』とは、一般道では乗れないアイデア満載のユニークな自転車を一堂に集めたもの。『川の駅 伊豆城山』では12種類、約20台の『おもしろ自転車』を用意しています。中には、子どもからお年寄り、障がいのある人までみんなで楽しめるインクルーシブ自転車もあります。少ない力で動き、スピードも遅いので、普通の自転車が苦手な人でも楽しめます。家族みんなで乗りに来てください。

おもしろ自転車

開催日 / 土・日・祝日のみ
時間 / 10時～16時
料金 / 300円(15分)
※開催日時は、変更する場合があります。



インクルーシブ自転車②

左右のハンドルを回すことで前にも後ろにも進む自転車。回す方向や速さにより多彩な動きが可能です。



インクルーシブ自転車①

ペダルを漕ぐのではなく、歩くように踏み込むことで動く自転車。片足でも進むことが可能です。

ぱんだサイクル

見ているだけでも楽しめる自転車。自転車を漕ぐことができないお子さんも家族で楽しめます。



オートクラフト・IZU 高田 未彩都 さん

オートクラフト・IZUは、自転車のレンタル・販売を行っています。おもしろ自転車は子どもが乗るものと思われがちですが、この川の駅にはどんな人でも楽しめる自転車をたくさん用意しました。ぜひ、一度体験してみてください。私が製作に携わった自転車たちが、どんなふうに使ってもらえるのか、とても楽しみにしています。



オールサイクル

ハンドルをボートのオールのように前後に動かすことで進む自転車。体全体を使った運動になります。



カルテットサイクル

30年来的大人気の自転車。クラシックカータイプで、4人まで乗ることができます。



5月 から 11月

伝統釣法 鮎の友釣り



狩野川は、水生生物の宝庫。全国でも魚影が濃い川と言われていますが、中でも鮎は、狩野川を代表する魚です。そして狩野川は、伝統釣法・鮎の友釣り発祥の地とされています(諸説あり)。

『友釣り』とは、鮎釣りの方法の1つで、鮎の習性である『ナワバリ意識』を逆手にとった日本独特の釣法です。その釣り方は、釣り糸の先端におとりになる鮎と針をセットして流れに放し、縄張りを守ろうとオトリアユに体当たりしてきた鮎を針に引っかけて釣るといって、世界でも類を見ない、非常にユニークな釣り方です。

伝統的な釣法である一方で、鮎を鮎にケンカさせると

いうスリリングな釣り方がスポットを浴びて、近年、人気再燃の兆しがあるフィッシングでもあります。

伝統の友釣りを後世に伝えるために、子どもたちを対象とした鮎の友釣り教室を定期的に行っています。鮎の友釣りは世界の釣り人が注目していますが、まだまだニッチ(市場規模が小さいこと)です。

川の駅にあれば、手ぶらで友釣り体験できたり、鮎の塩焼きを食べたりできるような企画を準備中なので楽しみに！

狩野川漁港協同組合 組合長 井川 弘二郎 さん





みんなが愛する かわまちづくり

古 古くから狩野川は、水害を引き起こし暴れ川と呼ばれる一方で、私たちの生活を支える母なる川でもありました。かつての子どもたちは、日常的に『かわ』で遊んでいました。そして、狩野川を中心に、『まち』は栄えていました。こうした狩野川との親密な関係を

復活させて地域の活性化を目指す『かわまちづくり』は、河川管理者と市、地元住民その思いに賛同した民間事業者により実現した官民連携プロジェクトです。4者の熱い思いが、かわまちの整備に生かされています。そして、これらのかわまちスタイルを体験するのは、市民の皆さんです。皆さんが『川の駅 伊豆城山』を訪れ、楽しめば、かわまちはさらに発展していきます。かつて、誰もが水辺で遊んだあの頃のように、皆さんもかわまちを愛してください。

『楽しい』が『楽しい』を呼ぶ

私たちが『川の駅 伊豆城山』を営んでいくためには、狩野川を一番よく知る地域の皆さんの力が必要不可欠です。皆さんの知識や意見を反映させながら、『日本一のかわまち』を育てていきたいと考えています。この川の駅は、『景色・アクセス・遊びやすさ』という3つの強みがあります。「ここで楽しんだ誰かが、また違う誰かを呼んで、たくさんの方が集まる」、そんな好循環が生まれる場所を目指したいですね。



(株)JM
公園指定管理者 代表取締役社長
おおたけ ひろたか
大竹 弘孝

水辺をいかしたまちづくり

国土交通省の『かわまちづくり』支援制度は、地域の資源や知恵をいかして、市と民間事業者、地元住民、河川管理者の連携の下、河川空間とまち空間が融合した良好な空間形成を目指す制度です。水源地から河口まで変化に富んだ表情をもつ狩野川は『かわまちづくり』に適した河川です。『川の駅 伊豆城山』が、近隣の川の駅や道の駅などの地域の観光拠点と連携して、まちの活性化につながることを期待しています。



国土交通省
中部地方整備局
沼津河川国道事務所長
からしま とおる
辛嶋 亨
河川管理者

自転車で体験する地域の魅力

私たちは、『道の駅 いずのへそ』に、ロードサイクルの拠点であるMERIDA X BASEを持ち、この『川の駅 伊豆城山』には、新たに、オフロードバイクとマウンテンバイクの遊び場であるオフロードコースとパンクトラックを設置しました。この川の駅が、サイクリングのメッカとされる狩野川流域の一大スポットになればと思っています。自転車だから体験できる伊豆の魅力をここから発信していきたいです。



メリダジャパン(株)
代表取締役社長
おおくた さんじ
福田 三朗
オフロードコース
指定管理者

世界に愛される『かわまち』に

10月1日(日)、伊豆の国市のシンボルの一つである城山の目の前に、ついに『川の駅 伊豆城山』がオープンします。この広大な河川空間を、市民の皆さんだけでなく、市外や県外、さらには海外の皆さんに愛される『かわまち』にするためには、近隣市町も含めた行政と民間の連携が必要です。この川の駅を、伊豆半島全体を盛り上げていくための新しいプラットフォームに育てていきましょう。



伊豆の国市長
やました まさゆき
山下 正行
公園設置者

狩野川神島公園
『川の駅 伊豆城山』
住所 / 伊豆の国市神島 141-4
駐車場 / 河川敷に 100 台完備
☎ 都市計画課 ☎ 055-948-2909



Instagram



Facebook



公式HP



令和5年秋開始接種の予定について (新型コロナウイルスワクチン)

9月からはじまる新型コロナウイルスワクチンの接種についてお知らせします。

接種期間

9月20日(水)～令和6年3月31日(日)

使用するワクチンの種類

オミクロン株 XBB 対応 1 価ワクチン
※現在、流行の主流に対応するワクチン

使用するワクチンの接種間隔

前回接種日から3カ月経過後接種可能

～接種は「任意」です～

65歳以上の人、64歳以下で基礎疾患がある人以外は、予防接種法上の「努力義務」の対象外です。努力義務のある人も、接種は強制ではありません。

接種券の発送

次の日程で接種券を発送します。(発行申請不要)
接種券を利用していない人には発送しません。お手持の接種券をお使いください。

① 65歳以上の人、64歳以下で基礎疾患がある人など

・令和5年5～6月に前回の接種を受けた人

→9月上旬ごろ発送予定

・令和5年7月に前回の接種を受けた人→9月中旬ごろ

・令和5年8月に前回の接種を受けた人→10月中旬ごろ

② ①以外の12歳以上から64歳以下の人

・令和4年9月～令和5年5月7日に前回の接種を受けた人

→10月下旬より順次

※10月下旬以前の接種を希望する人には、優先発行を行います。QRから申請してください。



③ 5歳以上から11歳以下の人

・令和4年3月～令和5年8月に前回接種を受けた人

→9月上旬ごろに順次発送予定

※過去に送付した接種券を紛失した人、伊豆の国市に転入した人は接種券の発行申請が必要です。QRまたは健康づくり課窓口で申請してください。



個別接種会場

| 地区 | 医療機関名 | 住所 | 対象 |
|------|-----------------------------------|------------|-------------------|
| 伊豆長岡 | 順天堂大学医学部附属静岡病院 | 長岡 1129 | 6カ月以上 |
| | 長岡リハビリテーション病院 | 長岡 946 | 12歳以上 |
| | 江間クリニック | 南江間 1306-1 | 12歳以上の かかりつけ患者 |
| 大仁 | 伊豆保健医療センター | 田京 270-1 | 12歳以上 |
| | 大仁耳鼻咽喉科 | 田京 270-5 | 12歳以上 |
| | 矢田レディースクリニック | 宗光寺 925-1 | 12歳以上の女性 |
| | つちやクリニック | 田京 36 | 12歳以上の かかりつけ患者 |
| 菫山 | 伊豆菫山温泉病院 | 中條 234 | 12歳以上 |
| | 河野内科医院 | 南條 766-1 | 12歳以上 |
| | ゆりのきクリニック ※直接予約 ☎ 055-940-2855 | 原木 850-7 | 12歳以上 |
| | 健院 伊豆の国 ※直接予約 ☎ 055-949-8880 | 四日町 39-2 | 12歳以上 |

集団接種会場

| 施設名 | 住所 | 対象 |
|-------------|----------|-------|
| 菫山福祉・保健センター | 四日町302-1 | 12歳以上 |

接種予約

接種を希望する人は、接種券が手元に届いてから、予約サイトまたはコールセンターにてご予約をお願いします。

(「※直接予約」と記載のある場合は、医療機関へ直接予約をお願いします。)

取り扱いワクチン

順天堂大学医学部附属静岡病院の12歳以上のみモデルナ社。その他はファイザー社。

給食費相当額の支援を行います

市では、国の「新型コロナウイルス感染症対応地方創生臨時交付金」を活用し、子育て世帯の家計支援を行います。

物価高騰に伴う給食費上昇分を昨年度から市が負担してきましたが、これに加えて市立の小中学校・幼稚園・保育園の2学期(4カ月分)の給食費相当を支援します。



対象と内容

平成20年4月2日～令和2年4月1日に出生の子どもで、令和5年9月～12月の各月初日に伊豆の国市に住民登録されている子ども

小中学校に在籍する子ども

☎ 学校教育課 ☎ 055-948-1444

就学前の子ども(年少～年長)

☎ 幼児教育課 ☎ 055-948-1447

| 上記の対象となる子どもで、 | 支援方法 | 手続き |
|---|-----------------------|------------------------|
| 伊豆の国市立の幼稚園・保育園・小学校・中学校に通い、給食を食べている子ども | 9月～12月の給食費は徴収しない | 不要 |
| 伊豆の国市立の幼稚園・保育園・小学校・中学校に通い、アレルギーやその他の事情により給食を食べていない子ども | 9月～12月の給食費相当額を支援 | 通知が届いたら申請をする |
| 伊豆の国市内の私立こども園・保育園・市外の園に通い、給食を食べている子ども | 9月～12月の市立の給食費相当額を園に支援 | 不要 (園により差額が生じる場合あり) |
| 市外の私立・県立などの学校に通う子ども、または園や学校などに在籍していない子ども | 市立の給食費相当額を支援 | 通知が届いたら申請をする |

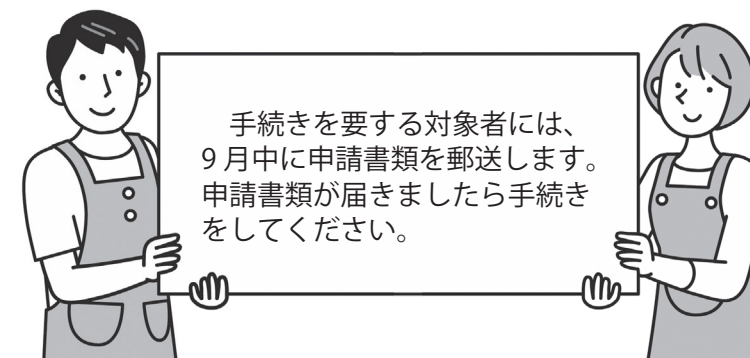

手続きを要する対象者には、9月中旬に申請書類を郵送します。申請書類が届きましたら手続きをしてください。



大腸がん 精密検査費用を助成します

大腸がん検診の結果が「陽性」もしくは「要精密検査」になった人は、早めに精密検査を受けましょう。



助成内容

大腸内視鏡検査(大腸カメラ)費用として支払った半額(上限3,000円)

対象者

次の①～③全てに当てはまる人

- ①伊豆の国市民
- ②今年度、市の大腸がん検診を受診し、結果が陽性(要精密検査)だった人
- ③精密検査で大腸内視鏡検査(大腸カメラ)を受けた人



申請方法

●申請期限

精密検査(大腸内視鏡検査(大腸カメラ))を受けた年度の末日(3月31日)まで

●申請場所

健康づくり課窓口

●持ち物

- ①大腸がん検診精密検査費用助成金交付申請書兼請求書
(要精密検査の人には、市の大腸がん検診結果と一緒に送付済み)
- ②精密検査を行った医療機関発行の領収書原本
- ③診療明細書
(領収書と一緒に発行される精密検査内容が確認できるもの)
- ④市の検診結果
(要精密検査であるとわかるもの)
- ⑤振込先口座の通帳
(申請者本人の名義のもの)
- ⑥印鑑

※②③を紛失した人は、申請できません。
※書類審査後、助成金が支給されます。

9月4日(月)から

子宮頸がん検診・乳がん検診 集団検診が始まります



子宮頸がん検診・乳がん検診の集団検診が始まります。子宮頸がん・乳がんともに若い世代の発症が増加しています。早期の段階は、自覚症状が少ないため、定期的に検診を受け、早期に発見することが大切です。詳しくは、検診ガイドをご確認ください。

9月20日(水)～10月13日(金)

熱中症対策のお願い

9月9日(土)～10月15日(日)の期間中、空調設備工事のため空調が稼働しませんが、次のような各自の熱中症対策にご協力をお願いします。

○通気性の良い、吸湿性・速乾性のある衣服の着用

※乳がん検診者(マンモ)は、ワンピースの着用不可

○こまめな水分補給

※バリウム検査受診者は健診前は不可
○扇子や団扇、小型扇風機などの冷却グッズやタオルの持参

車で来所する皆さんへ

駐車場が利用できないため、必ずJA側の南側入口から入るようお願いいたします(下記地図参照)。

▼北口入口から駐車場に進入できません。

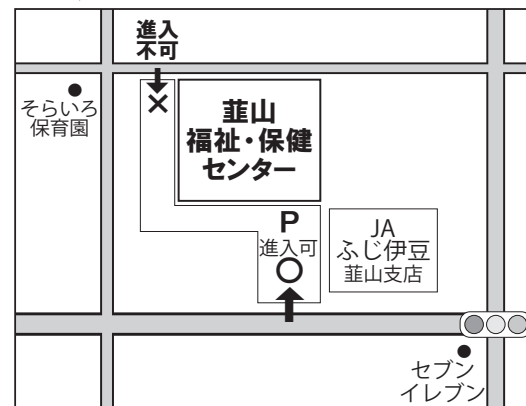

託児実施日

| 日程 | 時間 |
|-----------|--------|
| 9月20日(水) | 9時～11時 |
| 9月29日(金) | |
| 10月13日(金) | |
| 10月23日(月) | |
| 10月31日(火) | |



▲託児申し込み

託児受付中

検診の受診中に保育士がお子さんを預かります。

料金/無料

対象/6カ月～就学前の乳幼児

申込/希望日の2日前までに、電話またはQRから

年長児・小学6年生の保護者の皆さんへ

こども予防接種はお済みですか?

お子さんの予防接種はお済みですか。接種していないお子さんは、令和6年3月31日までに接種を完了してください。



【予防接種の種類】

○麻しん風しん混合2期

対象/平成29年4月2日～平成30年4月1日生まれ(年長児)

○二種混合(ジフテリア・破傷風)

対象/平成23年4月2日～平成24年4月1日生まれ(小学6年生)

対象者には令和5年4月に個別通知をしています。

※次の人は、事前に手続きが必要です。
保護者(父か母)が母子健康手帳を持って、健康づくり課で手続きをしてください。

・予防接種予約票(無料接種券)を紛失した人
・転入などで、予約票を持っていない人

身近な健康づくり講座

～自転車活用編～

伊豆保健医療センターの医師・看護師・理学療法士が出前講座を行います。健診で診ている病気の解説や健康のために普段の食事や生活の中で、できること、注意点など、身近で役立つ内容を自転車に関連してお話します。

とき/10月14日(土)10時～11時

ところ/伊豆の国市市民交流センターくぬぎ会館 研修室

対象/市民50人

料金/無料

講師/伊豆保健医療センターの医師・看護師・理学療法士

申込/電話またはQRで
※この講座は同内容で、12月9日(土)にも開催予定です。



▲申し込みはこちら

認知症とともに生きる

9月は世界アルツハイマー月間です



国際アルツハイマー病協会(AADI)は、9月21日を「世界アルツハイマーデー」、9月を「世界アルツハイマー月間」として、認知症への理解と本人や家族への施策の充実を目的に啓発活動を行っています。

国の予測で、2025年には65歳以上の5人に1人が認知症になると言われています。認知症になっても、住み慣れたまちで自分らしく暮らせるよう、できることから始めませんか？市で行われている認知症の取り組みを紹介します。

○認知症サポーター養成講座

認知症の症状や予防、認知症の人との接し方などを学び、自分のできることを考える講座です。

【長岡】とき／9月13日(水) 13時～15時

ところ／あやめ会館

【葦山】とき／9月22日(金) 14時～16時

ところ／葦山福祉・保健センター

【大仁】とき／9月26日(火) 10時～12時

ところ／大仁庁舎

申込(共通)／3日前までに長寿介護

課に電話、メールまたはFAXで

※出張で行う認知症サポーター養成講座も随時受け付けています。



▲令和4年度の講座の様子

○認知症ガイドブック

認知症の進行状況に合わせ、いつでもどこで、どのような医療や介護サービスなどが利用できるかを掲載しています。認知症とともに自分らしく暮らすための手引きとして、ご活用ください。

地域包括支援センター、長寿介護課などで無料配布しています。

※9月～10月バージョンアップ予定



▲認知症ガイドブック

○読む・知る・認知症

世界アルツハイマー月間に合わせ、図書館に認知症コーナーを設置中です。認知症に関する書籍のほか、認知症の人を支援する地域ネットワークを知ることができます。

とき／9月30日(土)まで

ところ／中央図書館

○認知症カフェ

認知症の人やその家族、地域の人など、誰もが気軽に集うことができるカフェです。カフェでは、認知症地域支援推進員が介護の相談や楽器の生演奏、体操などさまざまな活動を行っています。

また、カフェのお手伝いをするボランティアを随時募集しています。



▲認知症カフェ詳細はこちら

●相談先

認知症に限らず、高齢者の相談場所として、市内には3つの地域包括支援センターがあります。お気軽にご相談ください。

○葦山地域包括支援センター

☎ 055(949)9213

○長岡地域包括支援センター

☎ 055(946)0692

○大仁地域包括支援センター

☎ 0558(76)7311

○長寿介護課

☎ 0558(76)8010

特定健診、0円で受診できるのは 9月30日(土)まで!

☎ 国保年金課
☎ 055-948-2905

特定健診は、高血圧、糖尿病などの生活習慣病の芽を見つけるための検査です。個人で受けると約1万円かかりますが、対象者は**0円**で特定健診・後期高齢者健診を受けることができます。

受診券は、
青い封筒でお届け
しています。

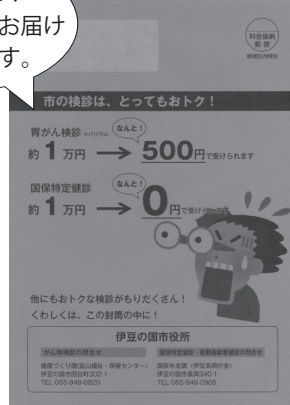

▲市HP

対象 次のいずれかに該当する人

- ・40歳～74歳で、伊豆の国市国民健康保険に加入している人
- ・75歳以上の市民で、静岡県後期高齢者医療制度に加入している人(一部65歳～74歳の人を含む)

※対象者の年齢は、令和6年3月31日時点です。

※対象者には、5月中旬ごろ、受診券と健診ガイドを郵送しました。

検査項目

身体計測、尿検査、血液検査、血圧測定、貧血検査、医師の問診

実施期間

9月30日(土)まで

※健診実施医療機関は、健診ガイドまたは市HPをご覧ください。

年金生活者支援給付金制度について

年金生活者支援給付金は、公的年金などの収入やその他の所得額が一定基準額以下の年金受給者の生活を支援するために、年金に上乗せして支給されるものです。受け取りには、請求書の提出が必要です。ご案内や事務手続きは、日本年金機構(年金事務所)が実施します。

☎ 国保年金課
☎ 055-948-2905

対象

●老齢基礎年金を受給している人

次の要件を全て満たしていること。

- ・65歳以上
- ・世帯員全員が市町村民税非課税
- ・年金収入額とその他所得額の合計が約88万円以下

●障害基礎年金・遺族基礎年金を受給している人

次の要件を満たしていること。

- ・前年の所得額が約472万円以下

請求手続

①新たに給付金の受け取り対象となる人

受け取りの対象になる人には、日本年金機構が9月初旬ごろから、請求可能な旨のお知らせを送付します。同封のはがき(年金生活者支援給付金請求書)に記入し提出してください。令和6年1月4日(木)までに手続が完了すると、令和5年10月分からさかのぼって給付金を受け取ることができます。

②年金を受給し始める人

年金の請求手続きと併せて年金事務所でも請求手続きをしてください。



日本年金機構や厚生労働省を装った不審な電話や案内にご注意ください

✓日本年金機構や厚生労働省から、電話で家族構成や金融機関の口座番号・暗証番号を聞いたり、手数料などの金銭を求めたりすることはありません。

☎年金生活者支援給付金のご請求でお困りのときには、お電話ください。
給付金専用ダイヤル ☎ 0570-05-4092

認可外保育施設などを利用しているお子さんがいる保護者の皆さんへ 施設等利用費の無償化について

☎ 幼児教育課 ☎ 055-948-1447

幼児教育・保育の無償化により、事前に「保育の必要性の認定」を受けることで、認可外保育施設や幼稚園などの利用料（施設等利用費）が請求による払い戻しの対象となります。詳しくは、利用中の施設または幼児教育課に問い合わせください。



対象者（4月1日時点）／

- ・3～5歳児クラスの保育を必要とする子ども
- ・0～2歳児クラスの保育を必要とする住民税非課税世帯の子ども

提出書類／

- ①施設等利用給付認定申請書
- ②保育を必要とする事由を確認できる書類（就労証明書や申立書など）

提出先／幼児教育課

その他／

※無償化の対象となる利用料には月額上限があります。
※無償化の対象とならない施設があります。利用中の施設または施設所在地の市区町村にご確認ください。
※対象者の要件に該当する場合は、随時認定の申請ができます。詳細は問い合わせください。

【保育を必要とする事由について(保護者全員がいずれかに該当していることが要件です)】

| | | |
|---|--------|--|
| 1 | 就労 | 居宅外で就労している人(予定を含む) (月に60時間以上労働することを常態としていること) 自営業(自宅外自営、親族経営などの自営を含む)の場合 (月に60時間以上、対象となる子どもと離れて日常の家事以外の労働をすることを常態としていること) |
| 2 | 妊娠・出産 | 保護者が妊娠または出産(出産予定月の2カ月前～出産後の2カ月以内) |
| 3 | 就学 | 就学中であること(職業訓練を含む) |
| 4 | 疾病・障がい | 保護者が病気、負傷、心身に障がいを有しており、保育が困難であること |
| 5 | 介護・看護 | 同居している親族で、長期にわたる病人や心身に障がいのある人を、常時介護・看護しており、保育が困難であること |
| 6 | 災害復旧 | 震災、風水害、火災その他の災害の復旧にあたっていること |
| 7 | 求職 | 求職活動を継続的に行っていること(3カ月以内に就職すること) |

重度障害者(児)医療費助成金受給者証 の更新について

☎ 障がい福祉課
☎ 0558-76-8007 FAX 0558-76-8029

現在お持ちの重度障害者(児)医療費助成金受給者証は、9月30日(土)で有効期限を迎えます。10月1日(日)から使用する受給者証については、受給要件を確認した後、9月下旬に郵送します。

なお、申請時に登録した、加入医療保険、振込先金融機関、住所、氏名を変更した場合、変更手続きが必要です。随時、変更の届け出をお願いします。

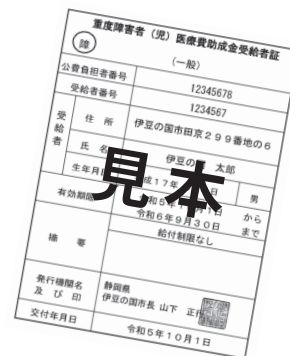

見本

9月1日～10日は屋外広告物適正化旬間 守ろう！伊豆の国市のまち並みと景観

☎ 都市計画課
☎ 055-948-2909

毎年9月1日～10日は、「屋外広告物適正化旬間」として、屋外広告物の適正管理の促進に向けて企業や国民に対する意識啓発などを推進しています。市でも、期間中にパトロールを実施し、簡易的な違反広告物の撤去などを行います。

また、市で掲出している公共看板も同期間中に点検・清掃を実施し、改修・除却などを行います。

お困りの場合は担当にご相談ください

無断で貼られたはり紙はありませんか？

塀や壁に貼られているチラシや広告板は無許可のものが多く、乱雑に貼られている光景は美しいまち並み景観を阻害しています。また、電柱などへチラシを貼ることは禁止されています。



簡易的な違反広告物の撤去

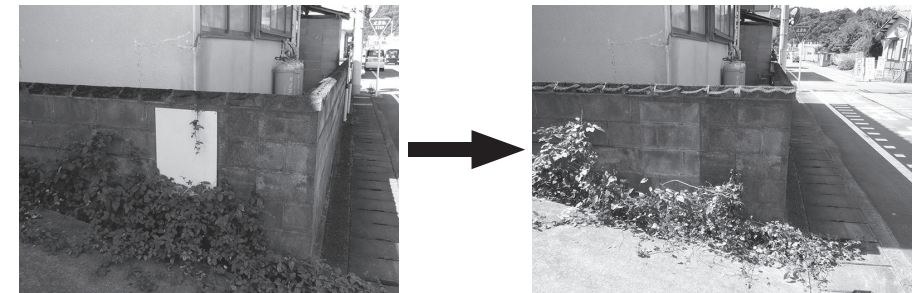

公共看板の点検・清掃および改修など



汚染された看板を清掃

老朽化した看板を改修

看板ひとつで景色が変わる

現在、無許可や違反の野立て看板への指導を順次行っています。市から通知が届いた場合は、速やかに広告物の是正をお願いします。

屋外広告物の規制強化は「美しい景観づくりを推進する」ための取り組みです。それぞれのお店、それぞれの看板ですが、その一つひとつがまちの景色の一部です。皆さんも、素敵な看板・素敵なまちづくりを目指して、いつもの景色に目を向けてみてください。

鳥獣被害防止対策事業費補助金

まだまだ
ご利用ください!

農林課 ☎ 055-948-1460

イノシシ・シカなどの野生鳥獣から農作物を守るため、農地に防護柵などの設置をする場合に活用できる補助金です。

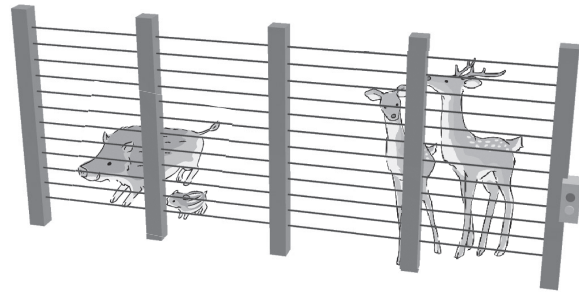

●対象者

市内在住の「農林業者」
※市内で10a以上の農地を耕作、または農林産物を生産している人

●対象内容

防護柵(電気柵、防護ネット、防護フェンスなど)を設置するための資材費
※設置に係る人件費は対象外

●補助額

設置に要した費用の2分の1(上限10万円)

●申請方法

申請書・見積書・位置図を提出
※資材購入前に申請をお願いします。

●その他

・申請は年1回に限ります。
・予算が終了次第、申請の受け付けを終了します。

「避難行動要支援者個別避難計画」の作成にご協力ください

社会福祉課 ☎ 0558-76-8036

市では、「災害時誰一人取り残さないまちづくりプロジェクト」として、医療や介護・福祉の専門職と連携し、災害時の対応や平常時の見守り活動などに活用するため「避難行動要支援者個別避難計画」の作成を進めています。

計画作成には専門職だけでなく「プラス1(避難支援者として地域住民、近所の人たち)」の協力が必要です。対象者名簿や計画は、自主防災会や民生委員、社会福祉協議会、地域住民などの避難支援者で共有します。

対象者

- ・介護保険法における要介護認定3以上
- ・身体障害者手帳1、2級
- ・療育手帳A判定
- ・精神障害者保健福祉手帳1、2級
- ・特定医療(指定難病等)受給者証所持者
- ・その他、自力避難が困難で災害時に支援を必要とする人

登録内容

住所、氏名、性別、生年月日、連絡先、避難支援などを必要とする事由など
※詳しくは、問い合わせください。



令和5年 住宅・土地統計調査

行政経営課 ☎ 055-948-1429

総務省統計局(静岡県・伊豆の国市)では、10月1日現在で住宅・土地統計調査を実施します。この調査は、住生活に関する最も基本的で大規模な調査です。

調査の対象となった世帯には、9月下旬から調査員(知事が任命した地方公務員)が訪問します。調査に係る個人情報は、統計法に基づき厳重に保護されます。

調査に対するご理解とご協力をお願いします。



▲キャンペーンサイト

調査期日

10月1日(日)
(調査員訪問期間 9月下旬～10月中旬)

調査対象

一定方法により抽出された世帯

実施方法

9月上旬/調査員が調査区内の全世帯を巡回

9月下旬/調査員が調査対象世帯を訪問し、調査票を配布

※調査票は郵送提出や、パソコンやスマートフォンでの回答が可能です。

実施主体

総務省統計局(静岡県・伊豆の国市)

その他

- ・個人情報は、統計法に基づき厳重に保護されます。
- ・調査員は、顔写真付きの調査員証を携行し調査を行います。



田方統計調査員研修会を開催しました

7月7日に、函南町役場で、伊豆市、伊豆の国市、函南町合同の令和5年度田方統計調査員研修会を開催しました。この事業は、統計調査員の資質向上と相互交流を図ることを目的に実施しているものです。

当日は、2市1町の統計調査員24人が参加。研修DVDの視聴や、グループワークを実施しました。



市営住宅入居者募集

■ 管財官 緒 課

☎ 055(948)1451

市営住宅の入居者を募集します。申し込み方法などの詳細は募集要項を確認してください。

◆ 申込資格

次の要件を全て満たす人

- ① 市税などの滞納がないこと
 - ② 同居親族があること(障害者、60歳以上の人、DV被害者は単身可)
 - ③ 世帯の合計所得額から各種控除額を差し引きし、12で除した額が15万8千円以下であること(障害者、60歳以上の人、小学校入学前の子どもがいる人は21万4千円以下)
 - ④ 持ち家がないこと
 - ⑤ 現在公営住宅に入居していないこと
 - ⑥ 暴力団員でないこと
- ※ 連帯保証人が1人必要です。

◆ 募集要項・申込用紙の配布・受付期間
 9月15日(金)～28日(木)(平日のみ)
 8時30分～17時15分
 ※ 申込用紙の配布・受付は、管財官 緒 課(伊豆長岡庁舎)の窓口のみで行います。郵送や各支所では行いません。

◆ 入居者を募集する市営住宅 入居予定日:11月15日(水)

| 名称(住所) | 建設年度 | 構造 | 募集戸数 | 家賃 |
|-----------------|--------|-------------------------|---------------|---------------------|
| 帝産台住宅(大仁1-12) | 昭和63年度 | RC造4階建て3DK(一般型)床面積67.9㎡ | 1戸(4階) | 17,800円 ～34,900円 |
| | | RC造4階建て3DK(一般型)床面積68.5㎡ | 1戸(4階) | 17,900円 ～35,200円 |
| | | RC造4階建て3DK(一般型)床面積67.4㎡ | 2戸(3階1戸・4階1戸) | 17,600円 ～34,600円 |
| 新鍋沢住宅(三福1051-2) | 平成2年度 | RC造5階建て3DK(一般型) | 2戸(4階1戸・5階1戸) | 19,600円 ～38,600円 |

ごみの分け方・出し方 第43回

燃やせるごみの減量にご協力ください

現在市内で出た燃やせるごみはクリーンセンターいず(令和5年1月より稼働)で処理を行っています。クリーンセンターいずでは環境保全への配慮として排ガスの濃度管理を法規制値よりも厳しい自主基準値で処理を行っているほか、ごみピットの臭気を外部に拡散しない設備の導入などに取り組んでいます。

料を過剰に使うことになりません。水分を減らすことはごみの焼却にかかる燃料費を抑えることにもつながります。水切りネットなどを活用し、ひと絞りにしてから出しましょう。

次に紹介する、ごみの減量に取り組んでみましょう。

プラスチック容器は、洗ってリサイクルへ
 マヨネーズなどの調味料や歯磨き粉のチューブは洗うことでプラスチック容器の日に捨てる事ができます。リサイクル可能なプラスチック容器は洗ってから出しましょう。

生ごみを出す場合は、水切りの徹底を

生ごみの約8割は水分で、「水切り」をするだけで生ごみを減らすことができます。水分が多いと焼却の際に炉内の温度が低下し燃

なお、ヨーグルトなどのカップ類やシャンプーなどのボトル類も洗わずに出してしまうとリサイクルすることができませんので注意しましょう。

☎ 0558(76)8001
 廃棄物対策課

いずのくにのコミュニティ!

キラリと光る団体、紹介します



防災かるたで遊んで学ぶ



一時避難の持ち出し品の確認

チーム防災いずのくに

代表者/吉川七苗 設立/令和2年
 構成人数/15人 活動拠点/市内全域
 活動内容/近年多発する大雨や台風への備えとして、市民の自助力の向上と防災意識の高い伊豆の国市を目指して、オリジナルのかるたや風呂敷、紙芝居を使って遊んで学べる楽しい防災講座を展開しています。
 ☎ チーム防災いずのくに: 渡辺 ☎ 090-3957-1116

千代田区見守り隊

代表者/横山四郎 設立/平成22年
 構成人数/24人 活動拠点/千代田地区内
 活動内容/地域の見守り活動を通じて地域交流を図ることを目的に活動しています。小学生の登下校時に交通安全の見守りを実施し、高齢者向け買い物移送サービス、食材市の開催など幅広く活動しています。最近では移動スーパーの開店準備や購入品を自宅まで届ける手伝いをしています。
 ☎ 千代田区見守り隊代表: 横山 ☎ 090-5855-8513



登下校時の見守り活動



千代田公園内ベンチ補修の活動

市内でまちづくりやボランティアに取り組みたい方を、広報紙とFMいずのくにで紹介しています。ラジオは毎週火曜日13時～13時30分と土曜日17時～17時30分(再放送)です。

遠隔操作アプリを 悪用する手口に注意!

(文と絵) 司法書士 山田茂樹

近年、副業やもうけ話、マルチ取引などの事案では、悪質業者が消費者に、スマホ画面を共有することができる遠隔操作アプリをダウンロードさせる手口があります。このような手口では、悪質業者が消費者の見ていない状況を確認できているため、画面の操作で消費者金融の借入をさせるケースなどもあります。遠隔操作アプリのダウンロードを勧められるような勧誘を受けた場合は、安易に応じず、慎重な対応が必要です。

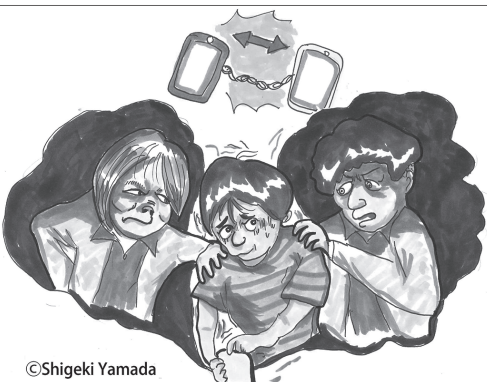

©Shigeki Yamada

【消費生活相談】 伊豆の国市役所大仁庁舎
 相談日: 毎週月～金曜日、9時～16時
 (12時～13時、年末年始・祝日は除く)
 ※相談員による相談は月・水・金曜日
 ☎ 伊豆の国市消費生活センター ☎ 0558-76-8000

伊豆市役所(伊豆市小立野)
 相談日: 毎週火～金曜日、8時30分～17時15分
 (12時～13時、年末年始・祝日は除く)
 ☎ 伊豆市消費生活センター ☎ 0558-72-9858



第15回
福島 順子 さん

『川の駅 伊豆城山』スタッフ

新しい地で築く繋がり

『川の駅 伊豆城山』のオープニングスタッフである福島さんは、昨年12月に伊豆の国市に引っ越してきたばかりの移住者です。「新しい場所です。新しい繋がりを持ちたい」という思いを持つ福島さんは、求人誌で見た「新しくできる川の駅を、地元の人に愛される場所にしたい」というコンセプトに惹かれてスタッフに応募しました。

移住前までは、東京でご主人・飼犬と暮らしながら、趣味の車中泊で日本中を巡っていました。初めて

伊豆の国市を訪れたのもその旅の中。「20年もさまざまな地を旅してきたので、その多くの選択肢から移住先を決めるのは難しかったです。けれど、伊豆の国市は東京からの距離も、人との距離感も、ちょうど良かったのが決め手となりました。」旅の中で、全国各地の道の駅やイベントをたくさん見てきた福島さんは、この強みを生かして『川の駅 伊豆城山』ならではのイベントを企画しています。また、ペットに関するホリスティックケア・カウンセラーの資格を生かし、ドッグランを訪れる愛犬家たちに、自分と愛犬が培ってきたノウハウを共有したい、とも考えています。

福島さんにとって伊豆の国市は「第二のスタート地点」。「今までの人生は、仕事に追われ、忙しく過ごしてきました。でも、安住の地として選んだ伊豆の国市で、地域に愛される仕事ができるなんて、とてもわくわくしています。」施設だけでなく、そこで働く人たちも魅力あふれる『川の駅 伊豆城山』。自然と温かさ溢れるこの場所が、皆さんにも愛してもらえ、祈っています。

かんたん手話講座④

障がい福祉課
☎ 0558-76-8007 FAX 0558-76-8029

「キャンプ」

左手の甲を上にして、胸の前に置き、その上に右手5指の指先をつけ、上に引き上げながら閉じる。
(左手が地面、右手がテントの形をイメージしています。)

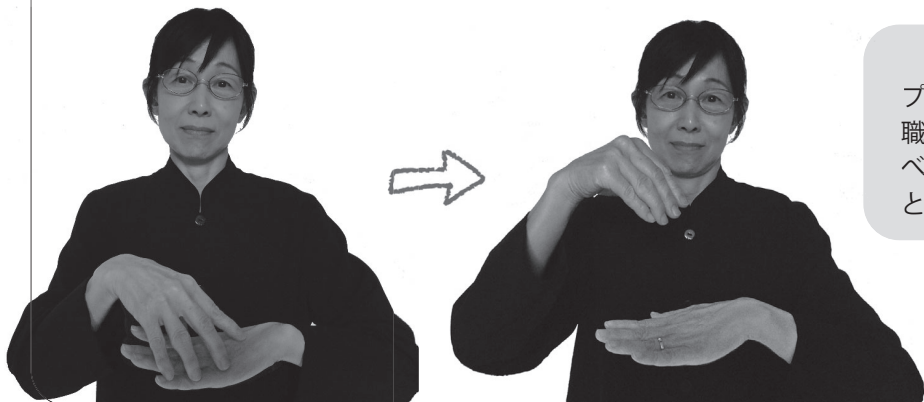

聞こえない仲間と、キャンプで火を囲み、家族のこと、職場のこと、いつまでもしゃべり(手話べり)明かしたことが懐かしいです。



ナイラムダル国際子どもセンター

8月6日から10日までの5日間、伊豆の国市公式訪問団と中学生交流団がモンゴル国を訪問しました。



モンゴルの食事に挑戦

今回渡航したのは、伊豆の国市長、市議会議長をはじめとする公式訪問団9人と、市内中学生らの中学生交流団29人の計38人。

公式訪問団は、ソングノハイルハン区長の表敬訪問や区の各種施設の視察などを行い、中学生交流団はナイラムダル国際子どもセンターに滞在し、世界各国から集まった子どもたちと、異文化交流を深めました。最後に合流した一行は日本大使館や日本人死亡者慰霊碑を視察しました。



大草原で乗馬体験



新国際交流員アノンさんも通訳で同行

協働まちづくり課
☎ 055-948-1412



日本人死亡者慰霊碑を視察



山下市長とソングノハイルハン区長ら



つるし飾り雑をプレゼント

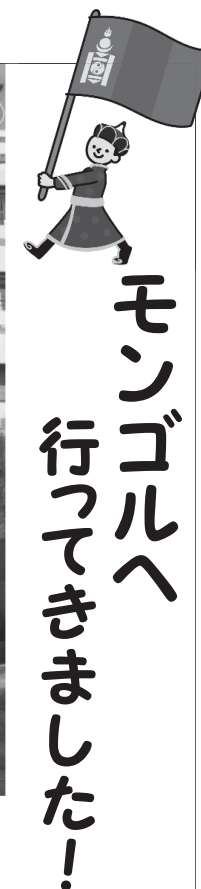

図書館だより

開館時間(共通)9時~17時30分
 中央図書館 ☎0558-76-5566
 葦山図書館 ☎055-949-8605
 HP <https://izunokuni-library.jp>



今月のおすすめ

一般

【葦山】



いい子のあくび
 高瀬隼子／著
 集英社

歩きスマホの人をよけるのは、職場で備品を補充するのは、なぜいつもわたし？不合理な偏りだらけの世の中に生きる女性たちの、静かな心の叫びを描く全3編。

一般

【葦山】



獣の夜
 森絵都／著
 朝日新聞出版

サプライズパーティーを予定する女性、長期休暇中の中年男性、治らぬ歯痛を抱える女性会社員。目の前の世界が不意にぐらりと揺らぐ瞬間を描く、不思議な大人の全7編。

一般

【中央】



ノウイトオール
 —あなただけが知っている—
 森バジル／著
 文藝春秋

暴力団に超高額な依頼料を提示する女性名探偵。M-1を目指す高校生コンビ。同じ街を舞台にした5つの世界が少しずつ重なり、思わぬ結末に。第30回松本清張賞受賞作。

一般

【中央】



亀甲獣骨
 —蒼天有眼雲ぞ見ゆ—
 山本一力／著
 潮出版社

金石学者の父の跡を継いだ21歳の丁石は、生薬「竜骨」に神秘的な図形などが刻まれていることを耳にする。時代小説の名手が描く中国時代小説。幻想的知的冒険譚。

新着本コーナーから

- 一般 脈動 今野敏／著【中央・葦山】
- 一般 それは誠 乗代雄介／著【中央】
- 一般 うたわない女はいない 働く三十六歌仙／著【葦山】
- 一般 88歳、しあわせデジタル生活 若宮正子／著【中央】
- 一般 ぼくはあと何回、満月を見るだろう 坂本龍一／著【葦山】
- 児童 わたしはかわいいマヌルネコ たけがみたえ／作【葦山】
- 児童 ずかん自転車 森下昌市郎／著【中央】

9月の図書館カレンダー

| 日 | 月 | 火 | 水 | 木 | 金 | 土 |
|----|---|----|----|----|----|----|
| | | | | | 1 | 2 |
| 3 | ④ | 5 | ⑥ | 7 | 8 | ⑨ |
| 10 | ⑪ | 12 | ⑬ | 14 | 15 | ⑮ |
| 17 | ⑱ | 19 | ⑳ | ㉑ | 22 | ㉓ |
| 24 | ㉕ | ②⑥ | ②⑦ | ②⑧ | ②⑨ | 30 |

中央休館日 □ 葦山休館日
 両館休館日 ☆ おはなし会

9月のおはなし会

中央図書館 9日(土)11時~
 葦山図書館 16日(土)11時~
 ※23日(土・祝)が休館日のため
 9月は第3土曜日に実施。
 くぬぎ会館こども広場
 21日(木)10時10分~
 ※事前申込不要

お知らせ

葦山図書館 休館のお知らせ

本、雑誌など、全ての所在を確認するために必要な休館です。期間中はご不便をおかけしますが、ご了承ください。

休館期間／
 9月26日(火)~29日(金)

休館前から書庫の本など、一部ご利用いただけない場合があります。詳しくは職員におたずねください。

中央図書館は、9月26日(火)~28日(木)は通常どおり開館します。どうぞご利用ください。

文化財通信

その219

変わりゆくもの・変わらないもの -六十五年前の狩野川台風が変えた風景-

文化財課 ☎055-948-1428



▲半壊した大仁橋を渡る人々



▲台風直後の熊坂から大仁方面



▲被害を受けた家屋と田畑(白山堂)

昭和33年(1958)9月26日に伊豆半島を襲った台風22号は狩野川流域に1時間80~120ミリの猛烈な雨を降らせ、濁流となった狩野川は田方平野に甚大な被害をもたらしました。いわゆる『狩野川台風』です。その発生から今年で65年が経ちます。狩野川台風は、田方平野の生活を一夜にして一変させ、その後の産業やまちづくりにも大きな影響を与えました。

大仁橋と大門橋は橋の半分が流失し、流域の民家の多くが床上浸水したり流されたりしました。また、刈り取り直前まで育った稲が冠水または埋没するなど、農作物にも甚大な被害をもたらしました。伊豆地域の死者・行方不明者は853人、堤防の決壊は14カ所、被害家屋は6,775戸に及びました。特に人的被害が大きかったのは、伊豆市熊坂地区、伊豆の国市白山堂地区、御門地区、南條地区でした。隣接する堤防が決壊したこと、また決壊が夜間であったことも災いし、多数の犠牲者を出すこととなったのです。

発災後は地元住民や自衛隊、全国からの救援物資や寄付などによって徐々に復興を遂げていきます。昔からたびたび氾濫し人々を悩ませていた狩野川は、それまでも多くの治水工事を重ねていました。さらに狩野川台風を契機に、台風発生前から議論されていた狩野川放水路の建設(昭和40年竣工)、神島橋から大門橋までの流路の直線化(昭和41年竣工)、江間堰の撤去(昭和48年)が行われるなど、洪水を防ぐための工事が、次々と行われました。その後も堤防のかさ上げを継続するなど、狩野川を取り巻く環境は少しずつ変化し、現在に至っています。



市 Facebook



市 Instagram

市 Facebook や Instagram では、広報紙に掲載できなかったものも含めさまざまな市の話題を紹介中です。ぜひご覧ください。



小道具や衣装を展示

北条家の歴史に触れる

12/17
まで

企画展「いずのくに 北条の郷」開催中

2022年のNHKの大河ドラマ「鎌倉殿の13人」の放送をきっかけに、北条家ゆかりの地として注目を集めた伊豆の国市。今年は、昨年の大河ドラマ館と併設されていた伊豆の国物産館の跡地を利用し、ドラマ内で使用された小道具の他、北条家やその周辺人物と伊豆の国市との関わりについて企画展を実施中です。12月17日(日)までの土曜日・日曜日・祝日のみ開催。入場料無料。



受賞した受注者と技術者の皆さん

技術でまちづくりに貢献

7/25

令和5年度伊豆の国市優良建設工事等表彰式を開催

市が発注した500万円以上の工事で令和4年度に完成した64件の中から、技術や地域貢献に優れた工事の受注者と技術者を表彰しました。優良工事表彰では、(株)共進土建、土屋建設(株)、駿豆建設(株)伊豆の国営業所、優良技術者表彰では、土屋洸介氏/(株)共進土建、鈴木伸司氏/土屋建設(株)、日吉英則氏/土屋建設(株)、板垣至氏/駿豆建設(株)、特別表彰では(株)正治組が受賞しました。

2023 夏の思い出を振り返る

伝統行事「かわかんじょう」

毎年8月1日に行われている、狩野川の水霊を鎮め、水難者の供養や地区の安全を祈願する神島地区の伝統行事「かわかんじょう」が神島橋付近で行われました。松明を立てたイカダを流し、イカダを誘導する「乗り手」と神島橋の上で待つ人たちが「ウ、ウ、ウワ、ハイ」という独特な掛け声を掛け合うもので、神島橋や河川敷には多くの見物客が訪れました。



夏の風物詩「伊豆の国花火大会」

伊豆の国市の夏の風物詩、「伊豆の国花火大会」が3日間にわたり行われ、会場には花火大会を心待ちにしていた人たちが多く訪れました。葦山狩野川まつり2023の開催前には千歳橋南側側の慰霊碑前にて過去の災害での犠牲者をしのぶ慰霊式典も行われました。花火大会に訪れた人たちは、かき氷や焼きそばなどの出店と夜空に打ち上げられた迫力のある花火を満喫していました。



8月1日「きねやんね大仁夏祭り」



8月3日「葦山狩野川まつり2023」



8月4日「伊豆長岡温泉戦国花火大会」



7/27 ノノさん今までありがとう

国際交流員ムンフジャルガル(愛称・ノノさん)さんが退任

5年半にわたり市の国際交流員を務めたノノさんの退任式が行われました。退任と同時にノノさんは、総務大臣より、JET(語学指導等を行う外国青年招致事業)の絆大使にも任命されました。ノノさんは、「いろいろな貴重な体験をし、多くのことを成し遂げることができました。モンゴルへ帰ってからも、伊豆の国市とモンゴルの交流の発展に尽くしていきたいです」と語りました。



国際交流員を退任しJET絆大使に任命されたノノさん



地域を元気にする人たちによるパネルディスカッション

愛称は「川の駅 伊豆城山」

7/29

「狩野川神島公園供用開始予告フォーラム」が開催

10月1日(日)の狩野川神島公園オープンを周知し、賑わいを創出するため、「狩野川神島公園供用開始予告フォーラム」が開催されました。法政大学大学院教授の米倉誠一郎氏の講演や(株)JMの大竹弘孝代表取締役社長、山下乡長などをパネラーとした「かわまちづくりへの期待」がテーマのパネルディスカッションのほか、しゃぎりやチャアリーディングが会場を盛り上げました。

7/29 生き物に触って学ぶ狩野川

狩野川水生生物観察会を開催

狩野川の千歳橋下流と大仁橋上流で水生生物観察会を開催しました。この観察会は、河川に生息する生物を調べ、採取をした生物から狩野川の水がきれいかどうかを確認することで、環境への関心を高めてもらうことを目的に実施しています。児童たちは、班に分かれて川底の石に張り付いている水生昆虫や魚などを採取して、川の中での活動を楽しんでいました。



きれいな水質が保たれていることを確認

お知らせ

情報BOX

キャリアサポートセミナー

「働く」ことを考える際に役立つコンテンツをオンデマンドにて配信いたします。

内容／ライブイベントに伴い抱えやすい悩み10のヒントを動画で配信。(1テーマ当たり、約30分)

配信・申込期間／9月1日(金)～11月30日(木)

申し込み／おまかせジョブステーション東部

☎055(951)8229



▲申込はこちら

スマートフォンで「おうち確定申告」

e-Taxを使った確定申告の操作方法が学べます。

とき／①9月29日(金)②10月17日(火)③11月2日(木)

しずおかキッズアカデミー @狩野川神島公園

とき／10月7日(土)10時～13時(予備日10月8日(日))

内容／鮎のつかみ取り体験・友釣り見学、鮎の塩焼き・伊豆の国市特産野菜の実食、狩野川の歴史・川の安全対策の講義など

対象／伊豆の国市、伊豆市、函南町民の小学4～6年生(保護者同伴)

料金／1組1,000円

申込／9月22日(金)までにメールで

静岡銀行地方創生部
☎054(345)9170
メール: kid@psizugin.com

秋の市民ハイキング

とき／10月8日(日)(あやめ会館駐車場6時30分集合)

内容／富士山幕岩二子山周遊コースをハイキング

対象／市内在住・在勤・在学の小学生以上50人(未成年は、保護者同伴。定員超過の場合、市民優先で抽選します)

料金／500円(当日徴収します)

申込／9月19日(火)までに生涯学習課またはQRから

生涯学習課
☎055(948)1461



▲詳細はこちら



▲申込はこちら

自転車に関する企画展示

とき／9月28日(木)9時～17時30分

内容／自転車に関する本の紹介、関係団体などの自転車についての取組紹介、自転車

車の展示など

料金／無料

観光文化課
☎055(948)1480

小学生教室

姿勢と体づくりを学ぼう
とき／10月7日(土)10時～11時

内容／ストレッチ、トレーニング

対象／小学1～3年生15人

料金／無料

持ち物／飲み物、運動しやすい服装(ズボン)

講師／澤田優紀氏

申込／9月7日(木)～電話

子ども広場(くぬぎ会館内)
☎0558(76)1346

瑞泉郷マルシェ

とき／9月23日(土・祝)、10月21日(土)10時～14時

内容／大仁瑞泉郷古民家(駐車場無料)

4日(水)

観立工科短期大学校
沼津キャンパス教務課
☎055(925)1073

自衛官候補生採用試験

とき／1次試験(WEB試験)9月26日(火)、2次試験(身体検査および面接)9月30日(土)

対象／18歳以上33歳未満の人間

申込／9月20日(水)まで

自衛隊三島募集案内所
☎055(989)9111

中央図書館・12月末まで

大仁中学校美術部

作品を展示中



絵本『はらぺこあおむし』から着想しガラスの特性を生かしたデザインです。ぜひカウンター後ろにご注目ください。

中央図書館
☎0558(76)5566

ジャパン・マウンテンバイク・カップ2023

日本サイクルスポーツセンターで、マウンテンバイクの国際大会が開催されます。

そこで、伊豆の国市民(在勤・在学を含む)を対象に抽選で、大会の無料入場券500枚を配布します。

自然農法大学校

内容／農産物・パン・菓子・コーヒー・雑貨などの販売

※自然農法大学校オープンキャンパス同時開催。

詳細はQRから。

自然農法大学校
☎0558(79)1118



弓道教室

とき／9月25日(月)～11月16日(木)(毎週月・木曜日

の計15回)13時～15時

場所／狩野川リバーサイドパーク弓道場

対象／初心者、経験者問わない

観光文化課

内容／後日HPおよびメール配信サービス、LINE

でお知らせします。

とき／10月21日(土)・22日(日)

場所／日本サイクルスポーツセンター

観光文化課
☎055(948)1480



▲申込はこちら

アクセスのたび part.180

とき／9月16日(土)開演14時(開場13時30分)

場所／葦山時代劇場大ホール

出演／ミルカミルカ・アタワルパ

料金／無料

観光文化課
☎055(948)0225

ファミリー観劇会「劇団たんぼぼ」

とき／9月10日(日)開演14時

場所／「あやうし」ズッコケ探検隊の公演

料金／無料

申込／不要(予定座席数が超過次第、受付終了)

その他／当日、古タオルやフ

県立工科短期大学校 学生募集

とき／10月14日(土)

場所／県立工科短期大学校静岡キャンパス

試験科目／面接

募集人員／沼津キャンパス)機械・生産技術、電子情報技術、情報技術 各15人(静岡キャンパス)機械・制御技術22人、電気技術、建築設備 各15人

申込／9月20日(水)～10月

2023年 令和5年 9月

休日の診療医 9時～17時

事前に病院・田方中消防署へ電話、または田方医師会HPでご確認ください。診療医が変わる場合があります。

▶田方中消防署 ☎0558-76-0119
▶田方医師会HP
<http://www.tagata-ishikai.jp/>

3(日)
▶杉本医院(南條/循環器・内・外・呼吸器/☎055-949-2222)
▶南雲整形外科(伊豆市/整外/☎0558-72-3111)

10(日)
▶函南さくらクリニック(函南町/内・胃腸/☎055-979-1666)
▶大和堂医院(伊豆市/内/☎0558-72-0015)

17(日)
▶かなみ仁田クリニック(函南町/泌尿器・内/☎055-970-1055)
▶伊豆檜の森診療所(田中山/内・消化器内/☎050-3636-3399)

18(月・祝)
▶蛇ヶ橋クリニック(函南町/内・消化器/☎055-970-0555)
▶あおきクリニック(吉田/泌尿器/☎0558-75-0303)

23(土・祝)
▶伊豆函南鈴木泌尿器科クリニック(函南町/泌尿器・内・外/☎055-970-2450)
▶JA静岡厚生連リハビリテーション中伊豆温泉病院(伊豆市/内・整外・外/☎0558-83-3333)

24(日)
▶高橋クリニック(函南町/外・内・消化器/☎055-977-1121)
▶矢田レディースクリニック(宗光寺/婦/☎0558-76-4550)



市民講座のお知らせ

市では市民の皆さんに新しい体験をしてもらうため、市民講座を開催しています。

生涯学習課
☎ 055-948-1461

心を映す己書 筆ペン講座

とき／9月22日(金)9時30分～11時30分
ところ／あやめ会館 2階 実習室
内容／絵と文字で自分を表現する新感覚の文字を描きます。
・カレンダー色紙(周りがカレンダーになっている色紙の中央に己書、干支の辰を描く)
・ハガキ(年賀状・ありがとうの己書)
定員／30人(人数超過の場合は市民優先で抽選)
料金／1,800円(筆ペンは持ち帰り)
持ち物／鉛筆、消しゴム(下書きが必要な人)、タオル、手拭き用ハンカチ、持ち帰り用の紙袋
講師／小田香代さん(日本己書道場 道場師範)
申込／9月13日(水)までに電話またはQRから
※託児はありません。



体調整え講座 (全2回の連続講座)

とき／
●基礎編「セルフリンパマッサージ」
9月29日(金)19時～20時30分
●応用編「椅子に座りながら身体ほぐし」
10月13日(金)19時～20時30分
ところ／あやめ会館 3階 多目的ホール
定員／18歳以上の人30人(人数超過の場合は市民優先で抽選)
料金／600円(2講座分)
持ち物／バスタオルまたはヨガマット、汗拭きタオル、水分補給用飲料、動きやすい服装・靴(室内シューズ不要)
講師／内藤ルミ子さん(健康運動指導士)
申込／9月19日(火)までに電話またはQRから
※託児はありません。



ほか講座・イベント情報を発信しませんか?
県が運営する「まなぼっと」は、趣味の幅を広げるためや、専門知識を深めるため、親子で楽しむためなど、生涯学習に関する講座・イベント情報を掲載しています。
「まなぼっと」を広報媒体のひとつとして活用してみませんか?(掲載無料)

相談 おまなぼっとの相談
ところ／葦山福祉・保健センター
対象／次のような、ことばに心配のある就学前の子ども
・ことばの発達が気になる
・発音が気になる(赤ちゃんことばになる、正しく発音ができず不明瞭など)
・どもりが気になる(ことばを繰り返す、ことばが出にくいなど)
・話すことに自信がないなど
料金／無料
申込／予約制。健康づくり課に電話で。
☎ 055(949)6820

ほかごみに関する取扱店舗追加
「指定ごみ袋」と「粗大ごみ納付券」の取扱店舗が、新たに加わりました。
追加店舗／ファミリーマート 伊豆長岡古奈店(古奈242-4)
☎ 0558(76)8001



ほか 児童扶養手当を支給します
9月11日(月)に、児童扶養手当を支給します。指定口座に2カ月分(7月・8月分)の児童扶養手当を振り込みますので、12日(火)以降、口座をお確かめください。
☎ 0558(76)8008



9月21日(木)～30日(土) 秋の全国交通安全運動

安全を つなげて広げて 事故ゼロへ
歩行者は「反射材などの着用」を、運転者は「早めのライトオン」を心がけましょう。
9月21日(木)7時～7時30分
市内10カ所の交差点で早朝一斉街頭広報を実施します。※雨天中止

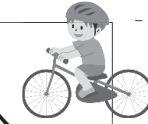

休日の乳がん検診のお知らせ

とき／10月21日(土)13時30分～16時
内容／マンモグラフィ検査
定員／先着20人
料金／1,000円
申込／9月19日(火)13時30分～電話で
※当日、骨密度検診は実施しません。
☎ 伊豆保健医療センター(検診部)
☎ 0558-76-6820

子育て支援センター情報

| 日 | 時間 | 内容 | 備考 |
|--------|---------------|---------------|----|
| 1日(金) | 10時～11時 | 避難訓練(地震) | |
| 7日(木) | 10時45分～11時50分 | リズム遊び | |
| 8日(金) | 10時30分～11時30分 | 歯磨き講習会 | |
| 12日(火) | 10時～10時20分 | おはなし会 | |
| 13日(水) | 10時～11時15分 | 制作(おもしろトンボ) | |
| 14日(木) | 10時～11時15分 | 制作(おもしろトンボ) | |
| 14日(木) | 10時～11時15分 | クレパスあそび | |
| 20日(水) | 9時45分～10時15分 | ベビーマッサージ(要予約) | |
| 20日(水) | 10時30分～11時15分 | 親子リトミック(要予約) | |
| 21日(木) | 10時10分～10時50分 | 誕生日会(要予約) | |
| 21日(木) | 10時10分～10時30分 | おはなし会 | |
| 26日(火) | 10時～10時20分 | おはなし会 | |
| 28日(木) | 10時～10時30分 | 身体測定 | |
| 28日(木) | 10時～10時30分 | すくすくタイム(運動遊び) | |
| 29日(金) | 11時～11時30分 | 誕生日会(要予約) | |

開館時間／9時～11時30分、13時～16時
9月
すみれ広場 ☎ 055(949)0823
たんぼぼ広場 ☎ 0558(76)6006
こども広場 ☎ 0558(76)1346

開館日(開館時間)：9時～11時30分、13時～16時
平日、第1・3土曜日、平日、第2・4土曜日
木・土曜日(祝日含む)、第2・4日曜日
誕生日会は2日前までに各センターへお申し込みください。
詳細は、各支援センター、市HPでご確認ください。

9月 保健事業

市が行う保健事業をご案内します。
会場・日程の変更にご注意ください。
☎ 健康づくり課
☎ 055(949)6820

- 1日(金) ■大腸・肺がん検診(葦山福祉・保健センター)
- 4日(月) ■婦人科検診(葦山福祉・保健センター)
- 6日(水) ●4カ月児離乳食教室(葦山福祉・保健センター)
- 7日(木) ●のびのび相談会(葦山福祉・保健センター)(要予約)
- 11日(月) ■婦人科検診(大仁庁舎)
- 14日(木) ■婦人科検診(アックスかつらぎ)
- 16日(土) ■大腸・肺がん検診(葦山福祉・保健センター)
- 19日(火) ■婦人科検診(大仁庁舎)
- 20日(水) ■婦人科・胃・肺がん検診(葦山福祉・保健センター)
- 22日(金) ●2歳6カ月児・3歳6カ月児フツ素塗布(葦山農村環境改善センター)
- 25日(月) ■婦人科検診(大仁庁舎)
- 26日(火) ■婦人科検診(あやめ会館)
- 28日(木) ■婦人科・胃・肺がん検診(葦山福祉・保健センター)
- 29日(金) ■婦人科・胃・肺がん検診(葦山福祉・保健センター)

※市民カレンダーに掲載されている9月12日(火)3歳児健診、9月13日(水)2歳児健診、9月26日(火)1歳児相談・1歳6カ月児健診、9月27日(水)6カ月児相談は、10月に延期となりました。詳しくは、市HPの「子どもが生まれたら」をご覧ください。また、対象者には通知しますのでご確認ください。



9月10日(日)～16日(土) 自殺予防週間

心の声に耳を傾けて、ひとりで抱え込まないで。まずは、悩みを打ち明けてみませんか。

SNSでの相談、LINEやチャット

電話相談
0120-783-556



障がい福祉課
0558-76-8007

厚生労働省 HP

広報8月号掲載内容の訂正とお詫び

広報8月号の掲載内容に誤りがありました。訂正しお詫び申し上げます。

【訂正箇所】

15ページ「ごみの分け方・出し方 第42回」
クリーンセンターいず 受付時間(平日(祝日含む))
誤：9時～12時、13時～15時
正：8時30分～12時、13時～16時30分

廃棄物対策課 ☎0558-76-8001

伊豆の国市 LINE 公式アカウント リニューアル

市LINE公式アカウントが、9月1日にリニューアル。便利な新しい機能が充実します。詳しくは、広報10月号をご覧ください。

「必要な情報」だけを受信できるように！

知りたい情報を、分かりやすく誘導してくれるチャットボット機能搭載！

災害時には、簡単に避難所を検索できる！



情報政策課
0558-76-8015

▲友だち追加はこちら

DX推進に係るアンケートのお願い

市では、市民サービスのデジタル化を推進しています。その一環として、皆さんにデジタル化に関するアンケートを実施します。皆さんのご意見を反映し、より良い市民サービスを提供するための参考にさせていただきます。ぜひご協力ください。

回答期限 / 9月30日(土)



▲回答はこちらから
(所要時間約5分)

情報政策課
0558(76)8015

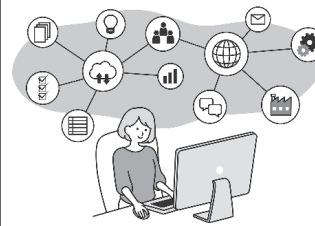

ヒントは広報紙の中に！ 広報クイズ

お題：アナグラム
脳の活性化 ★★☆☆

アナグラムは、ある言葉の文字の順番を入れかえて、別の言葉にしてあるクイズです。例えば「おれ、何歩？」という問題のもと言葉は「ナポレオン」という感じです。では、次の問題のもと言葉は、いったい何でしょう。



ぼく、ひとりでできるモン

牛、ひとり溶接
(うし、ひとりようせつ)

答え ○○○○○○○○○

毎月、正解者の中から抽選で5人に図書カードをプレゼント！
応募方法 / ①クイズの答えと住所、氏名(ふりがな)、年齢、②広報紙へのご意見・ご感想や身近な話題などを書き添え、9月13日(水)までに郵送(必着)またはメールでご応募ください。ご意見などは、広報などで紹介する場合があります。

申込先 / 協働まちづくり課(〒410-2292 長岡340-1)
info@city.izunokuni.shizuoka.jp

先月の答え / 産学官民

正解者は45 / 45人



図書カード当選者：順不同・敬称略 /

近藤正幸、渡辺義雄、森舞、土屋孝広、名倉ひろみ
*当選者へのプレゼントは、9月末までに発送予定です。

市の人口(8月1日現在)

※()内は先月比 単位：人

| | | |
|--------|--------|-------|
| 住民登録人口 | 46,849 | (-44) |
| 世帯 | 21,565 | (-4) |
| 男 | 22,678 | (-5) |
| 女 | 24,171 | (-39) |

市内交通事故発生状況(6月)

※()内は昨年比 単位：件・人

| | 件数 | 死者 | 負傷者 |
|-------|---------|-------|---------|
| 人身事故 | 10 (-3) | 0 (0) | 12 (-6) |
| うち高齢者 | 5 (0) | 0 (0) | 3 (-3) |

大仁警察署調べ(数値は確定値です。)

市内ごみ・CO2 排出量(6月)

※()内は昨年比 単位：t

| | |
|----------|-------------|
| 燃やせるごみ | 1,121 (+99) |
| 焼却によるCO2 | 531 |
| 資源ごみ | 215 (-119) |
| 埋め立てごみ | 18 (+6) |
| 合計 | 1,354 (-14) |

市民1人当たり 962.5g

※クリーンセンターいずではごみ発電を行っています。ごみ発電は一般の発電所の発電量を減少させ、結果的にCO2の削減が図られています。

表紙より

10月1日(日)の『川の駅 伊豆城山』の本オープンに先駆け、8月19日にプレオープンイベントが開催されました。この日は、非常に暑い日となりましたが、川の駅を1足早く体験しようと、多くの人が集まりました。

表紙の写真は、海外のスクールバスを改装したキッチンカー。今後、川の駅で飲食物を販売し、賑わいの中心となる予定です。キッチンカーの詳細は、特集6～7ページをご覧ください。次は、本オープンでお待ちしています！

編集後記

▼川の駅の特集記事を作成しました。多くの読者の思いを感じ、時にプレッシャーも感じました。が何とか完成しました。皆さんもぜひ川の駅に出かけてみてください。市公式訪問団と中学生交流団がモンゴルへ。日曜劇場「VIVANT」のロケ地でもある話題の地への訪問はつらやましい限りです。大草原で乗馬体験してみたいです。享

不用品活用バンク

廃棄物対策課
0558(76)8001

不用品活用バンクに登録すれば、「ゆずってほしい」「ゆずりたい」人を探します。

↑ ゆずります ↓

↓ ゆずってください ↑

- ランドセル(黒) ○ベッド柵
- 子ども用テニスラケット ○土鍋
- 子ども用バット・グローブ ○ミキサー
- 自転車カバー(26インチ) ○座布団
- イルミネーション電灯 ○ワイプロ
- 草刈り機 ○小型耕運機(手押し)
- ミシン ○大人・子ども用自転車
- 介護ベッド ○女兒服(140～160cm)
- チェーンソー ○電気釜(2升)
- 電子レンジ ○園芸支柱 ○体重計
- ギター ○ジュース

※全て無償での譲渡になります。また、登録する品物は原則として、これまで自己の通常生活に使っていたもの、または、今後、自己の通常生活に使うものとさせていただきます。



伊豆のくに
Izunokuni 令和5年9月号 (No.260)

発行 伊豆の国市
〒410-2292 静岡県伊豆の国市長岡340-1
編集 企画財政部協働まちづくり課 ☎055-948-1412

HP (URL) <http://www.city.izunokuni.shizuoka.jp/>
メール info@city.izunokuni.shizuoka.jp
印刷 岳南社印刷所 再生紙使用



うんの いぶき
海野 伊吹さん (土手和田)
(令和元年9月1日生)

ピタゴラスイッチと踏切大好き、我が家のムードメーカー伊吹。姉弟と仲良く笑顔で大きく育ててね



なかじま りいと
中島 慧采さん (中)
(令和2年9月30日生)

3歳のお誕生日おめでとう！これからも元気いっぱい、お兄ちゃんと仲良く過ごしてね。



うちだ あきは
内田 晶巴さん (吉田)
(令和元年9月25日生)

4歳おめでとう！家族を笑わせてくれるいつもニコニコ笑顔なあきちゃんが大好きだよ！



うえむら りょうが
植田 旺我さん (古奈)
(令和3年9月28日生)

いつもかわいい笑顔をありがとう。これからも元気いっぱいのおうちんでいてね。大好きだよ。



にしじま りん
西島 りんさん (田原野)
(令和3年9月30日生)

あっという間に2歳！おめでとう！いつもニコニコでみんなを笑顔にしてくれてありがとう！

10月号出場者募集

令和元年～令和3年の各10月生まれ(2～4歳まで)のお子さんを募集します。メールで9月10日(日)までに申し込みください。詳しくは市HPをご覧ください。

協働まちづくり課
☎055-948-1412



市HP(携帯版) QRコード

お誕生日おめでとう

令和6年度市民カレンダー

掲載写真募集中



協働まちづくり課 ☎055-948-1412
メール info@city.izunokuni.shizuoka.jp

テーマは、『「かわ」と「まち」でつながる伊豆の国』。川などの水辺空間、もしくは人の賑わいの様子がわかる写真でOK。応募方法などの詳細は、市HPをご覧ください。



応募期限
12月15日(金)



▲応募方法はこちら

