



力強く飛躍する一年に
謹賀新年



新年 謹賀



あけましておめでとうございます。
昨年、長いトンネルを抜けて、明るい兆しが見えた年でした。市としても、生活支援や経済の活性化に取り組みとともに、地域資源などを生かし、官民連携による魅力創出に努めてきました。

中でも、10月にオープンした「川の駅伊豆城山」では、多くの人々がアウトドアアクティビティを楽しんでいます。今後もさまざまなイベントで市民の皆さまを楽しませてくれるでしょう。

世界に目を向けると、国家・民族間で尊い命が奪われる戦争が続き、グローバル化の危機を迎えています。平和な国際社会を実現するには諸々難しい課題がありますが、その第一歩として、人生の早い段階から、宗教や文化の違いを越えて交流を深め、お互いの歴史・文化・芸術を理解し合うことが重要です。そのためには身近な歴史を具体的に知り、それが国や世界の動きとどう関わってきたかなどを学ぶことも有益です。歴史のまち伊豆の国市はこれができるところです。
今年、辰年です。伊豆の国市や市民の皆さまが、龍の如く力強く飛躍できる一年となりますようお祈り申し上げます。

伊豆の国市長
山下正行

あけましておめでとうございます。

市民の皆さまにおかれましては、穏やかに新年をお迎えのことと心よりお慶び申し上げます。

また、日頃より市議会に対し、深いご理解と多大なるご協力を賜り、深く感謝を申し上げます。

さて、昨年は振り返りますと、世界的にまん延した新型コロナウイルス感染症は、感染法上の位置付けが5類に変わったことで、行動制限が緩和され人流が活発になり、伊豆地域にも多くの観光客が訪れていると聞いております。今年こそは終息を迎え、明るい兆しを願うところがあります。

本市議会では、さらなる議会改革の推進が市民の負託を受けた議会の責務であると考えております。その責務を果たすため、情報通信機器導入特別委員会を設置し、タブレット端末の導入と情報通信機器使用基準の検討を行ってまいりました。今後とも市民に開かれた議会を目指し、また、市政に的確に反映するような議会改革に努めてまいります。

結びに、新しい年が市民の皆さまにとって、素晴らしい年となるようご祈念申し上げます、新年のあいさついたします。

伊豆の国市議会議長
柴田三敏



消防団とは？

消防団は、「自分のまちは自分で守る」という理念のもと、地域の防災のために活動している非常備の消防機関です。その構成員である消防団員は、非常勤特別職の地方公務員として、災害時の

消防・防災活動や、平時の訓練などに従事しています。普段は会社員や自営業、学生などの本業を持ちながら、地域の安全と安心のために、「もう一つの顔」の消防団員としても日々活動しています。

消防団の特性

- 特性① 地域密着性** 管轄区域に居住、または通学・通勤しており、地域事情などに通じていて、地域に密着した存在
- 特性② 要員動員力** 団員数は304人。消防職員(消防士)56人の約6倍の人員 ※令和5年4月1日現在。消防職員は田方中消防署に籍を有
- 特性③ 即時対応力** 団員は、日頃の訓練から知識・技術習得に励んでいて、災害発生時には即時に対応できる能力を保有



—守ると誓った このまちを—

新春特集 Izunokuni City Volunteer

消防団

☎ 危機管理課 ☎ 055-948-1482

INTRODUCTION 地域を守る12の分団

*世帯数および人口は 令和5年12月1日現在

第1分団 管轄区域 古奈・富士見・ 堀之上 (2,011世帯/4,295人) 団員数 24人 旅館や観光 文化伝統を守る	第4分団 管轄区域 北江間・南江間 (1,462世帯/3,341人) 団員数 28人 江間の安全と安心を 「絆」で守る	第5分団 管轄区域 土手和田・金谷・ 山木・多田・長崎 (1,534世帯/3,571人) 団員数 17人 江川邸 史跡と地域を守る	第6分団 管轄区域 奈古谷 (931世帯/1,880人) 団員数 14人 毘沙門天 郷土と奈古谷の安全を守る
第2分団 管轄区域 長岡・花坂・ 天野 (2,899世帯/5,232人) 団員数 22人 温泉街のにぎわいと安心を守る			第7分団 管轄区域 原木・四日町・ 寺家・中條 (3,499世帯/7,943人) 団員数 21人 最大の人口 風水害から人を守る
第3分団 管轄区域 小坂・長瀬・ 戸沢 (367世帯/833人) 団員数 26人 葛城山と狩野川 自然を守る	第8分団 管轄区域 南條・中・内中 (2,669世帯/5,789人) 団員数 23人 葦山反射炉 地域と文化財を守る	第9分団 管轄区域 大仁・吉田・ 中島・神島 (1,610世帯/3,494人) 団員数 25人 かわかんじょう 文化と暮らしを守る	第10分団 管轄区域 三福・浮橋・ 田原野・長者原・下畑 (1,333世帯/3,153人) 団員数 28人 市内最大の管轄 「やる時にはやる男たち」
第11分団 管轄区域 田京 (1,562世帯/3,354人) 団員数 33人 文化継承と人情 暮らしの安全を守る	第12分団 管轄区域 守木・御門・立花・ 白山堂・宗光寺・田中山 (1,700世帯/3,843人) 団員数 19人 美しい里山 ふるさとを守る		

Interview

地域を守る、
地域の若者たち



皆さんは消防団を知っていますか。地域に暮らし、自らの仕事を持ちながら、地域を守る消防団。しかし、団員数は年々減少しています。この特集では、いざというときに私たちを守る消防団の果たしている重要な役割を紹介します。

伊豆の国市消防団は、自分たちの地域を守るため、日々活動しています。近年、災害が多発し、消防団の重要性は増していますが、団員数は全国的に減少し、存続の危機であると感じています。

しかし、消防団は地域の安全と安心を守る要として欠かせない存在です。なぜなら、地域に住む消防団員は、いち早く火事場に到着して初期消火をし、消防署員の到着後も後方支援を行うことができます。また、地震や風水害でも、救助や警戒巡視といった活動で地域を守ります。「消防団がいて良かった」と皆さんが実感するのは、こういった非常事態が起きたときかもしれません。私たちは平時から訓練や区内の巡回などを行い、地域の安全と安心を支えています。また、消防団としての活動は、団員自



伊豆の国市消防団
おぎの 荻野 一義 団長

身にとっても大きな財産となります。その一つが地域とのつながりです。消防団には、同じ地域の、幅広い年代の若者が集まります。私自身も、20代から消防団員として活動してきましたが、そこで築いた人間関係は一生の宝です。さらに、活動の中で習得できる消火や救命のスキルは、いざというときに大切な人を助ける力になるでしょう。

消防団員は、皆さんの地域に住み、地域を守る志を持った若者たちです。地域の防災リーダーとして活動する消防団をご理解いただき、これからも、温かい目で見守っていただきたいと思います。



地域に危機が迫ったとき、消防団員は出動します。「消防団」の名の通りの火災現場での消火活動をはじめ、地震や風水害などの災害時における避難誘導や救助活動など、消防団の出動内容はさまざまです。

出動

Dispatch



地域を守るため、日々活動している消防団の活動は、非常時から平時まで多岐にわたります。彼らがどんな活動をしているのか、写真で追いました。



消防団は、地域に根付く防災のリーダーとして、地域との交流も欠かせません。各地区の防災訓練や行事への参加などを通じて、多くの皆さんと関わります。11月に行われた消防フェスタには、子ども連れの家族をはじめ、たくさんの方々が訪れ、市民との交流の場となりました。



訓練

Training

消防団は、一年を通じてさまざまな訓練を行っています。主に火災現場での消火を想定した放水訓練などに励み、知識や技術を習得しています。他にも、地域巡回での警戒活動や救急救命講習など普及啓発活動も行います。



交流

Interaction



WOMEN'S SQUAD 女性消防隊

消防団は、男性だけが活動する場ではありません。伊豆の国市消防団は、女性消防隊を設置しており、現在9人の隊員が活動しています。

市民の皆さんに、救命講習、防災訓練などに気軽に参加してもらい、一緒に楽しく明るく、救命・防災について学んでいけるよう活動しています。



《活動内容》

○応急救護手当の普及啓発活動

各自治会の防災訓練や小中学校などで、応急救護手当の講習を行い、有事に備えた救命・防災の知識を地域の皆さんに周知しています。女性消防隊は、普段から研修や勉強会を行って、知識・技術を習得しています。



○災害時の支援

災害時には、後方支援や、避難所運営のサポートを行います。避難所での女性や子どもへの配慮、安全性や衛生状態の確保を支援します。

○訓練・演習・行事などへの参加

イベントや行事に参加して、地域住民とのコミュニケーションを図り、地域全体で協力しながら、防災意識を高めていきます。

Wanted あなたも消防団に入りませんか 新入団員募集中！

伊豆の国市消防団は、常時入団可能です。自分の住むまちを守りたい。地域のために活動したい。人の役に立ちたい。今こそあなたの力が必要です。

入団資格▶性別問わず、以下に該当する人

- 市内在住、または勤務する人
- 18歳以上の人

待遇▶

- 出勤手当
- 制服貸与
- 免許取得補助
- 退職報償金 など

【応急手当の知識・技術習得】 尊い命を守り活躍

普通救命講習を受講し、正式な資格認定を受けることができます。救命の知識・技術を習得することは、大切な人の命を守ることに繋がります。消防団は、消火だけでなく尊い命を守るためにも活躍することができます。



原健太郎さん



神田端気さん

消防団のメリットは？

【免許取得費用の補助】 免許取得の負担軽減

ポンプ車の運転に必要な中型免許取得の費用補助を受けられました。分団員たちが日程や知識の面でサポートしてくれたこともあって、免許取得の負担は少なかったです。今では、自分がポンプ車を運転し、現場に出動しています。

1 まずは問い合わせを

危機管理課 ☎ 055-948-1482
へお電話ください。分団を案内します。

2 分団と連絡

分団員を紹介。不安点についての質問や、訓練などの活動見学も可能です。

3 あなたも消防団員に！

案内に従い、入団手続きが完了すれば、晴れて「入団」となります。

「まちを守るんだ」という使命感のもと、火が発生すれば、昼夜を問わず出動している消防団には、地域に住む1人として感謝しています。私もかつて消防団として活動していましたが、自分の時間を削って、訓練や活動をするのは大変なことだと思います。そんな中でも頑張っている団員たちをサポートしたいと思い、「消防団応援の店」に登録して、サービスを提供しています。団員の皆さん、ぜひご利用ください。
(渡邊恭一郎さん/自営業=消防団応援の店)



いつもまちを守るために活動してくれてありがとうございます。高齢化社会が進む中、若い世代の消防団が、地域を守って活躍してくれていると思うと、安心して暮らせます。微力ではありますが、これからも消防団と協力して、地域の安全と安心を守っていきたいです。頑張れ消防団！
(大仁区防災団の皆さん)



火事や台風、地震など、もしものときに備え、常日頃から活動している消防団は、地域で重要な役割を果たしていると感じます。そんな団員に応援の気持ちを込めて、私の店では、商品購入時に粗品をプレゼントしています。地域全体で、団員に対してリスペクトと感謝の気持ちを持って、これからも温かい目で見守りたいです。
(西原豊さん/建材屋=消防団応援の店)



SUPPORTERS 消防団を応援する声



詰所が近くにあって、昔から消防団は身近な存在でした。以前、近所で火災が発生したときに、消防団が活躍する姿を目の当たりにしました。真夏の暑さの中、必死に活動する姿に、遊びに来ていた孫たちも家の前に座り込み、見入っていました。まちの安全を守るのももちろん、地域の行事も支え、守ってくれている消防団をこれからも応援したいですし、そういった声が少しでも増えていくことを願っています。
(原千賀子さん/主婦)

消防団は、地域密着でまちを守ってくれていると感じます。火事の際には、すぐに現場に駆けつけ、風水害のときには、すぐに土のうを準備してくれるなど迅速に対応してくれる安心感があります。私は20歳のとき、県外から移住してきましたが、消防団に入団し、地域の人たちとの輪を広げていきました。私のように、伊豆の国市に移住して消防団員として活動している皆さんのことも応援しています。
(村越英明さん/飲食店経営)



「消防団応援の店」とは、市内の商店や事業者の皆さんが、応援内容について自ら決めて、できる範囲で割り引きなどのサービスを提供し、消防団を応援する制度です。応援の店に登録すると、伊豆の国市消防団員の利用が期待できます。また、市HPなどでお店を紹介するため、お店のPRにもつながります。登録申請の方法など、詳細は市HPをご覧ください。

**団員になれば
サービスを受けられます**

消防団員になると、メンバーシップカードが支給されます。「消防団応援の店」で、メンバーシップカードを提示することで、団員本人とその同伴者(家族など)が割り引きなどのサービスを受けることができます。「消防団応援の店」の一覧や、各店のサービス内容などの詳細は市HPをご覧ください。

**消防団応援の店
募集中**



▲市HP

▲このステッカーが目印です

三島税務署による確定申告会場

☎ 三島税務署 055-987-6711
🌐 国税庁 HP https://www.nta.go.jp

所得税および復興特別所得税・贈与税・消費税および
地方消費税の申告会場です。

とき／2月16日(金)～3月15日(金)

9時～17時
※土・日・祝日を除く

ところ／三島商工会議所 1階ホール

※三島会場への入場には「入場整理券」が必要です。
会場での入場整理券の配布は16時までです。
※16時よりも早く当日分の配布が終了する場合があります。
入場整理券の配布状況に応じて後日の来場をお願いすることがあります。
※「入場整理券」はLINEアプリを使ったオンラインでの事前発行または三島会場での当日配布の2通りで配布されます。



国税庁 LINE 公式アカウント

スマホやマイナンバーカードを活用して ご自宅などからの e-Tax 申告をご利用ください

● HP から申告書などを作成できます

国税庁 HP の「確定申告書等作成コーナー」では、画面の案内に沿って入力・操作することで、所得税の申告書や青色申告決算書・収支内訳書のほか、消費税の申告書の作成・送信が可能です。「作成コーナー」で検索、または QR から。

作成コーナー



▲確定申告書等
作成コーナー

●疑問・相談にお答えします

確定申告の相談は、チャットボットをご利用ください。ご質問を入力いただければ、AIを活用した「税務職員ふたば」がお答えします。相談は QR から。



税務職員ふたば



▲相談は
こちらから

※期間中、三島税務署内には確定申告会場を設けていませんのでご了承ください。
※三島商工会議所の駐車場は有料です。なるべく公共交通機関をご利用ください。
※住宅ローンなどを利用して住宅を取得し、住宅借入金等特別控除を受ける人の説明会を2月13日(火)～15日(木)に開催します。申告書の作成から提出まで行いますので、必要書類を確認の上、会場へお越しください。

持ち物／

○マイナンバーカードもしくは本人確認書類
※ e-Tax は、マイナンバーカード取得時に設定した次のパスワードが必要です。各自、事前にご確認ください。
・署名用電子証明書(英数字6桁～16桁)
・利用者証明用電子証明書(数字4桁)
そのほか、必要書類を確認した上で、会場へお越しください。

●マイナポータル連携が便利です

マイナポータル連携をすると、申告に必要なデータを取得でき、各項目の集計や入力する手間が省けます。2月以降は、マイナンバーカードを利用して e-Tax で申告する際、マイナポータルと連携することにより、給与所得の源泉徴収票の情報が自動入力となる予定です(勤め先から税務署に e-Tax などで提出された源泉徴収票が対象)。

e-Tax は、パソコンのほかスマートフォンやタブレットからも利用可能です。マイナンバーカードを利用した「ご自宅などからの e-Tax 申告」をぜひご利用ください。

e-Tax に挑戦してみませんか?

スマートフォンとマイナンバーカードを利用した確定申告書の作成・送信の補助を行います。

とき／2月1日(木)10時～19時
ところ／伊豆長岡庁舎3階 第1会議室
申込／1月1日(月・祝)～31日(水)
12時までに市 HP から



▲市 HP

令和5年分

所得税の確定申告

☎ 税務課 055-948-2918



とき／

【還付申告相談会】

2月7日(水)、8日(木)

※納税の申告はできません

【確定申告相談会】

2月16日(金)～3月15日(金)

(土・日・祝日を除く)

○来場受付時間

午前の部 8時30分～11時

午後の部

8時30分～16時

※番号札を配布します。開庁前にお

越しの人は並んでお待ちください。

※呼出番号や混雑状況は市HPから

確認できます。

○申告書作成時間

午前の部 9時～

午後の部 13時～

その他／

○市では、青色申告、譲渡所得(不動産

の売買を含む)、贈与税、消費税(イ

ンボイス制度)の申告相談はできませ

ん。三島税務署による申告会場を利

用ください(左ページ参照)。

○その他のご不明な点については、国税

庁HP、市HPをご覧ください。

ところ／

大仁庁舎2階 第1会議室

※会場に車でお越しの人は大仁庁舎駐車
場をご利用ください。近隣施設への駐
車はご遠慮ください。

持ち物／

○マイナンバーカード、本人確認書類

○給与、配当、公的年金などの源泉徴収

票(配偶者控除や扶養控除を受ける場

合、配偶者や扶養親族の所得がわかる

ものも必要です)、収支内訳書

○所得控除などの証明書類(社会保険料

生命保険料、地震保険料など)

○本人名義の口座番号がわかるもの

○昨年の確定申告書、収支内訳書の控え

など

●市・県民税の申告について

相談会の期間中は、市・県民税の申
告も大仁庁舎相談会場へお越しくださ
い。期間中、税務課(伊豆長岡庁舎)
では、記載済みの申告書提出のみ受け
付けます(控除の作成はできません)。
※令和5年に所得がない場合でも国民健

康保険税、後期高齢者医療保険料、介
護保険料、国民年金などの行政サービ
スを受けるためには申告が必要です。

●医療費控除の適用を受けるには

「医療費控除の明細書」や「医療費通
知」の提出が必要になります。ご自宅
であらかじめ作成した上で、ご来場く
ださい。会場では領収書の提示や提出
は不要です。領収書はご自宅で5年間
保存してください。

●事業所得・農業所得・不動産所得を申 告する人へ

収支内訳書(経費の内訳)をあらか
じめ計算した上で、ご来場ください。

令和6年度採用 会計年度 任用職員募集(教育委員会)

■ 応募要領 ■

- 1月18日(木)までに、履歴書(A3版)、資格などが必要な職種は免状などのコピーを持参(応募最終日は17時まで)または郵送(当日必着)してください。
- 履歴書には写真を貼付し、氏名、連絡先、学歴、職歴、免許・資格、希望職種を必ず明記してください。履歴書は返却しません。
- 申込終了後、書類選考、面接試験を実施します。面接日程は別途連絡します。
- 受験資格は、日本国籍を有する人で、地方公務員法第16条の欠格条項に該当しない人です。
- 採用期間は令和6年4月1日～令和7年3月31日です。
- 原則1カ月の条件付き採用期間があります。(採用後1カ月の勤務日数が15日に満たない場合は、その日数が15日に達するまで)

- 市の条例に基づき、費用弁償(通勤手当)、期末手当(採用期間6カ月以上で、週の勤務時間が15時間30分を超える場合)を支給します。
- 採用期間と週の勤務日数により有給休暇が付与されます。夏季・忌引き・結婚などの特別休暇があります。
- 虚偽の申告などがあった場合には、採用を取り消します。
- 地方公務員法上の服務に関する規定が適用されるほか、懲戒の規定に該当する場合は、処分の対象となります。
- 諸事情により、勤務時間や日数などが変更になる場合があります。

※勤務内容の詳細は、直接各課に問い合わせください。

■ 問い合わせ ■

○応募要領に関する問い合わせ・提出先

☎ 学校教育課 ☎ 055-948-1444
〒 410-2292 伊豆の国市長岡 346-1

○職種の内容に関する問い合わせ

☎ 学校教育課 ☎ 055-948-1444
☎ 幼児教育課 ☎ 055-948-1447
☎ 文化財課 ☎ 055-948-1428
☎ 生涯学習課 ☎ 055-948-1461

1月から

産前産後の国民健康保険税が減額されます

子育て世代の負担軽減、次世代育成支援などの観点から、出産をする国民健康保険被保険者の産前産後相当期間分の国民健康保険税が減額される制度が1月から始まります。



対象者

①・②ともに当てはまる人

- ①伊豆の国市の国民健康保険に加入している人
- ②令和5年11月1日以降に出産予定または出産した人

※出産とは妊娠85日(4カ月)以上の出産を言います。死産、早産、流産(人工妊娠中絶を含む)も対象となります。

対象の国民健康保険税

伊豆の国市の国民健康保険に加入している令和5年11月以降に出産または出産予定の被保険者分の減額期間の所得割額と均等割額

※国民健康保険税賦課限度額に達している世帯については、減額を適用しても保険税額が変わらない場合があります。

減額期間

出産予定日または出産日の属する月の前月から4カ月間(多胎妊娠の場合は、出産予定日または出産日の属する月の3カ月前から6カ月間)

届け出方法

届け出は出産予定日の6カ月前から可能です。届け出方法や必要書類については、市HPをご覧ください。

	3カ月前	2カ月前	1カ月前	出産(予定)月	1カ月後	2カ月後
単胎妊娠			○	○	○	○
多胎妊娠	○	○	○	○	○	○

○ …減額期間



▲市HP

☎ 国保年金課
☎ 055-948-2905

■ 募集内容 ■

課名・定員	職種・主な業務	時給・勤務時間	勤務の割り振り	特記事項/資格など
1 学校教育課 若干名	学習生活支援員 (個別に支援が必要な児童・生徒を対象に学習、生活面の支援)	1,027円～1,108円 月～金(勤務を要する日) 8:00～16:00	6時間/日 5日・29時間/週	社保・雇保あり/ 小・中学校教諭免許(ない場合は時給985円) 勤務先:市内小・中学校 ※夏休みなど長期休業期間は勤務なし
2 学校教育課 若干名	学校司書 (学校図書室経営:児童生徒への読み聞かせやブックトーク、図書の貸借、調べ学習の補助、蔵書点検など)	985円～1,009円 月～金(勤務を要する日) 8:00～16:00	5時間/日 5日・25時間/週	社保・雇保あり/ 司書免許 勤務先:市内小・中学校 ※夏休みなど長期休業期間は勤務なし
3 学校教育課 若干名	放課後児童支援員 (放課後児童教室で、利用児童の適切な遊びと生活の支援)	1,027円～1,138円 月～金 12:30～18:30 (土曜日と長期休業中は7:30～18:30)	6時間/日 5日・29時間/週 あるいは、 4日・24時間/週	社保・雇保あり/ローテ/ 放課後児童健全育成事業の設備及び運営に関する基準を定める条例第10条第3項による研修を修了している人(ない場合は時給985円～993円) 勤務先:市内放課後児童教室
4 幼児教育課 若干名	幼稚園教諭 (担任教諭補助業務)	1,027円～1,138円 月～金 7:45～17:30	6時間/日 5日・29時間/週	社保・雇保あり/ローテ/ 幼稚園教諭免許 勤務先:市内公立幼稚園
5 幼児教育課 若干名	保育士 (担任保育士補助業務)	1,027円～1,138円 月～土 7:15～18:15	6時間/日 5日・29時間/週	社保・雇保あり/ローテ/ 保育士資格 勤務先:市内公立保育園・こども園
6 幼児教育課 若干名	保育士 (担任保育士補助業務)	1,027円～1,138円 月～土 14:15～18:15	4時間/日 5日・20時間/週	社保・雇保あり/ローテ/ 保育士資格 勤務先:市内公立保育園・こども園
7 幼児教育課 若干名	調理員、調理業務補助員 (保育園給食調理、配膳など)	985円～1,027円 月～土 7:45～16:00	6時間/日 5日・29時間/週	社保・雇保あり/ローテ/ 調理師免許(ない場合は時給985円～993円) 勤務先:市内公立保育園
8 幼児教育課 若干名	幼保指導主事	1,679円～1,727円 月～金 9:00～16:00	6時間/日 4日・24時間/週	社保・雇保あり/ 学校長経験者、普通免許 勤務先:あやめ会館
9 幼児教育課 若干名	一般事務補助 (文書作成、データ入力、窓口・電話対応など)	985円 月～金 9:00～16:00	6時間/日 3日・18時間/週	社保なし、雇保なし/ 普通免許、PC 勤務先:あやめ会館
10 文化財課 若干名	学芸員	1,027円～1,108円 月～金 8:30～16:30	7時間/日 5日・35時間/週	社保・雇保あり/ 学芸員資格、普通免許、PC 勤務先:あやめ会館
11 生涯学習課 若干名	図書館窓口業務	985円 火～日 8:45～17:45	7時間/日 4日・28時間/週 土日祝日勤務あり	社保・雇保あり/ローテ/ 普通免許、PC 勤務先:中央図書館(月曜休館)

※時給は令和5年11月時点の単価です。

※勤務条件が「6時間/日、5日・29時間/週」の職は、週に1日5時間の勤務日があります。

※勤務先が小中学校の場合、勤務時間は配属校により異なります。

※『特記事項/資格など』の解説

- ▶ 社保・雇保=社会保険・雇用保険
- ▶ ローテ=ローテーション勤務制
- ▶ 普通免許=普通運転免許
- ▶ PC=ワード・エクセルのパソコン操作あり



市営住宅入居者募集

管財官課
055(948)1451

市営住宅の入居者を募集します。申し込み方法などの詳細は募集要項を確認してください。

◆申込資格

- 次の要件を全て満たす人
- ①市税などの滞納がない
 - ②同居親族があること(障害者、60歳以上の者、DV被害者は単身可)
 - ③世帯の合計所得額から各種控除額を差し引きし、12で除した額が15万8千円以下である(障害者、60歳以上の者、小学校入学前の子どもがいる人は21万4千円以下)
 - ④持ち家がない
 - ⑤現在公営住宅に入居していない
 - ⑥暴力団員でない
- ※連帯保証人が1人必要です。

◆募集要項・申込用紙の配布・受付期間
1月5日(金)～18日(木)の平日
8時30分～17時15分

※申込用紙の配布・受付は、管財官課(伊豆長岡庁舎)の窓口のみで行います。郵送や各支所では行いません。

◆入居者を募集する市営住宅 入居予定日：3月1日(金)

名称(住所)	建設年度	構造	募集戸数	家賃
帝産台住宅(大仁1-12)	昭和63年度	RC造4階建て3DK(一般型)床面積67.9㎡	1戸(4階)	17,800円 ～34,900円
		RC造4階建て3DK(一般型)床面積68.5㎡	1戸(4階)	17,900円 ～35,200円
		RC造4階建て3DK(一般型)床面積67.4㎡	2戸(3階1戸・4階1戸)	17,600円 ～34,600円
新鍋沢住宅(三福1051-2)	平成2年度	RC造5階建て3DK(一般型)	2戸(4階1戸・5階1戸)	19,600円 ～38,600円
天野団地(天野18-3)	平成5年度	RC造3階建て3DK(一般型)	1戸(1階)	24,500円 ～48,200円
神島住宅(神島1283-1)	平成15年度	RC造2階建て1LDK(一般型)	1戸(2階)	16,900円 ～33,100円

「子どもミュージアム」

キラリと光る団体、紹介します

市内でまちづくりやボランティアに取り組む団体を、広報紙とFMのコーナーで紹介いたします。ラジオは毎週火曜日13時～13時30分と土曜日17時～17時30分(再放送)です。

NPO法人伊豆学研究会

代表者/橋本敬之 設立/平成22年5月
構成人数/190人 活動拠点/市内
活動内容/伊豆地域の文化財の保護・利活用や自然環境の保全・利活用、まちづくり活動を行っています。伊豆に残る文化や自然環境資源を網羅した『伊豆大事典』の刊行後、各種史料調査を実施しています。大仁駅前にあるコミュニティカフェ「まちすけ」は、誰もが気軽に立ち寄り、毎月講座や楽しい催しも行っています。



市内旧家の史料調査



平成29年まちすけオープン



令和元年茅野つ子ひろばで開催

NPO法人伊豆子どもミュージアム

代表者/田所雅子 設立/平成17年11月
構成人数/60人 活動拠点/市内、伊豆市他
活動内容/「子どもは遊んで育つ」「子どもは自分で育つ力を持つ」「子どもの可能性は無限大」をコンセプトに、天城遊々の森(伊豆市)で毎月活動しています。子どもが作る子どもの街「にじの子タウン」を伊豆の国市で開催しています。3月には16回目を開催予定です。



「にじの子タウン」で働く子どもたち

代表：田所雅子 ☎090-8956-7292

ごみの分け方・出し方

第46回

『その他のプラスチック類』の出し方

毎月、「カンの日」に収集を行っている『その他のプラスチック類』の中には、適切に分別がなされていないごみが散見されます。『その他のプラスチック類』は容器包装でない、プラスチックのみでできている製品ごみを指します。

金属などが含まれるプラスチック製品は、金属部分を分解除去し、『その他のプラスチック類』として捨てるか、分解できない場合はプラスチックと金属の含まれる比率によらず『その他の金属類』として捨ててください。

『その他のプラスチック類』として捨てられていた違反ごみの例

- ・表面は全てプラスチックだが内部に金属部品が使用されている家電製品
- ・各種電源などコード類
- ※カンの日『その他の金属類』へ捨ててください。

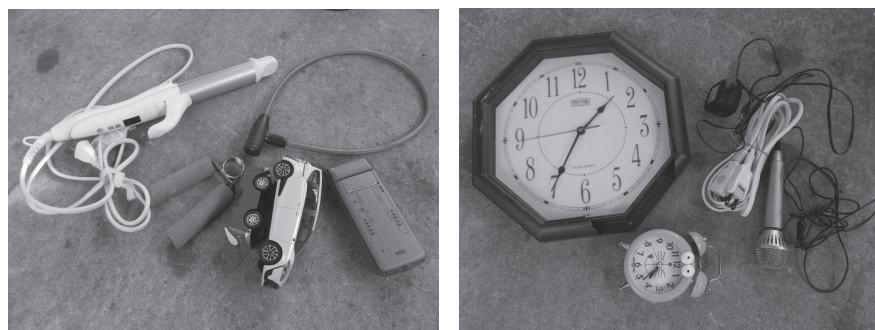

『その他のプラスチック類』として出された違反ごみ

管財官課
0558(76)8001

「ペイで返金」にご注意!

あなたも狙われるかも! 悪質商法にご用心 (143)

文と絵 司法書士 山田茂樹

近年、ネット通販で商品を購入し、代金を支払ったのち、販売業者が「商品が納品できなかったため、●●ペイで返金したい」と、消費者が日常生活で利用しているスマホの決済アプリによる返金を求めることがあります。

こうした事案の中には、販売業者が言葉巧みに消費者に決済アプリの操作をさせ、反対に消費者がチャージしていたお金をだまし取るケースが見られます。また、だまし取られた金銭の返還は容易ではありません。

販売業者からこのような返金提案がされた場合は、安易に販売業者の指示に従わず、消費生活センターなどに相談してください。



©Shigeki Yamada

【消費生活相談】 伊豆の国市役所大仁庁舎
相談日：毎週月～金曜日、9時～16時
(12時～13時、年末年始・祝日は除く)
※相談員による相談は月・水・金曜日
伊豆の国市消費生活センター ☎0558-76-8000

伊豆市役所(伊豆市小立野)
相談日：毎週火～金曜日、8時30分～17時15分
(12時～13時、年末年始・祝日は除く)
伊豆市消費生活センター ☎0558-72-9858



第19回
いちなぎ りょうや
一柳 凌弥 さん
伊豆の国市消防団員



地域を知っているから、
できることがある

「消防団に入って良かったです。そう笑顔を浮かべるのは、昨年3月に伊豆の国市消防団第8分団に入団した一柳さん。平時には地域の家々に新聞を配り、有事には消防団員として出勤する期待のルーキーです。入団のきっかけは、ある先輩団員が消防団について熱心に教えてくれたことでした。「初めは、全く知らないところに入っていく不安がありました。でも、すぐに団員みんなと仲良くなり、今は自分を誘ってくれた人たちに感謝しています」と楽し

そうに話す一柳さん。その一方で、団員に同世代が少ないうちに寂しさもあるそう。自身の経験からも、若い世代をはじめ多くの人に消防団活動について知ってもらわなければと、一柳さんは考えています。「プロの消防士も大切ですが、地域のことを一番知っている消防団員を絶やしてはいけません」と力強く語ります。昨年11月、初めて参加した消防フェスタでは地域住民とのふれあいも体験。「消防団の普段の活動は目立ちませんが、イベントにはたくさん子どもたちが来場していました。この中から未来の消防団員が誕生するかもしれないと思うと、気が引き締まる思いでした」。そこには、入団当初の気弱な一柳さんはいません。

伊豆の国市に住んでいるからこそ消防団に入り、続けることができているという一柳さん。「消防団活動は人の命に関わる場面もあり、大変だと感じることもあります。しかし、伊豆の国市の皆さんからかけてもらえる温かい感謝の言葉に、いつもやりがいを感じています」。

今日もまた、一柳さんたち消防団員によって、伊豆の国市の安全と安心が守られています。

かんたん手話講座 ④5
正月

胸の前に立てた両手人差し指を左右から、同時に引き寄せて、両指を横にして上下に置く。



障がい福祉課
☎ 0558-76-8007 FAX 0558-76-8029

手話の語源は漢字からできたものや物の形からできたものなどさまざまです。1月を正月というのは「正」という字に年の初めという意味があるそうです。正月の手話は「1月1日」の日付をそのまま表現します。

アノのあのお



第4回
あいさつを
大切に

皆さん、明けましておめでとうございます。今年もよろしくお願ひします。今年、「Happy New Year」より、この日本語のあいさつを多くの人に言うことでしょう。私が伊豆の国市に来て5カ月が過ぎました。皆さんのおかげで、伊豆の国市の生活にも慣れてきました。最初は、「日本で働いてみたい」という留学時代の夢を叶えるための来日でしたが、今の私の人生で最も大切なものは、「家族」、そして「息子たち」に変わっていることに気付きました。

昨年の8月、伊豆の国市で暮らし始めたとき、私は一人でした。でも、この貴重な体験を息子たちにも味わってほしいと思い、約1カ月後、一緒に日本で暮らすこと

になったのです。10歳と12歳の息子たちは今、伊豆の国市の小中学校に通っていますが、言葉が通じない、知らない所で大変な思いをしているでしょう。日々、いろんな場面でカルチャーショックを受けていると思いますが、親としては、いろんな体験ができる機会を与えてあげたいし、頑張っしてほしいという思いで見守っています。

日本とモンゴルの違いを大きく感じるのは、あいさつの文化です。モンゴルは、どちらかと言うと欧米に近い文化で、親しい感情を表すときには、握手し、肩をたたき、抱き合い、頬にキスするなどボディタッチをします。しかし日本人は、ボディタッチではなく、言葉のあいさつがほとんどで



▲息子たちと伊豆の国市のアパートにて

す。2人の息子は今、どうやったら友達と仲良くなれるか悩んでいます。先日、英語やモンゴル語では存在しない「お疲れ様でした」、「よろしくお願ひします」の意味を聞かれ、私は納得のいく通訳ができませんでした。それから、いろいろ考えてみました。日本語の代表的なあいさつ「お疲れ様です」は、相手に心理的負担を与えないように気遣いつつ、チャンスがあれば自分の感謝



▲今年もよろしくお願ひします

の意を伝えるというコミュニケーション方法なのです。これは、欧米やモンゴルのボディタッチとは違いますが、相手を敬った素晴らしい日本の文化だと思います。

私は、息子2人には、日本語だけでなく、このような日本の文化や日本人の考え方を理解し、常に周りの人々に敬意を表す習慣を身につけてほしいと願っています。それでは、バイラルタエ。

協働まちづくり課 ☎ 055(948)1412

図書館だより

開館時間(共通) 9時～17時30分
 中央図書館 ☎ 0558-76-5566
 葦山図書館 ☎ 055-949-8605



▲図書館 HP

今月のおすすめ

一般

【中央】



マリスアングル
 誉田哲也／著
 光文社

捜査一課姫川玲子の十一係に魚住久江が合流した。玲子の天性の勘とひらめき、久江の心に寄り添う聞き込みで、監禁目的の改築がされた民家での殺人事件に立ち向かう。

一般

【葦山】



もゆる櫓
 天羽恵／著
 徳間書店

無念を晴らすため刺客になった少女・美津と、人斬れぬ臆病なお供の武士・誠二郎。死の旅路の果てにあったのは。第6回大藪春彦新人賞の鮮烈なデビュー作。

一般

【中央】



スピノザの診察室
 夏川草介／著
 水鈴社

雄町哲郎は、亡くなった妹が遺した甥と暮らすため、大病院から京都の小さな地域病院へ移った凄腕医師。現役医師となって20年の著者が到達した「人の幸せ」とは？

一般

【葦山】



トゥデイズ
 長嶋有／著
 講談社

管理組合の理事になった妻とリモートワークの夫、5歳の息子が暮らす築50年の大型マンション。今日もささやかな事件が。かけがえのない日々を描く表題作ほか1編。

新着本コーナーから

- 一般 死んでしまえば最愛の人
- 一般 なれのはて
- 一般 砂時計
- 一般 アボカドの種
- 一般 がん経験者のリアルな生活
- 児童 物語、英語で読んでみない？
- 児童 ペンギン探検隊

- 小川有里／著 【中央】
- 加藤シゲアキ／著 【中央】
- 香納諒一／著 【葦山】
- 俵万智／著 【葦山】
- 岸田徹／著 【葦山】
- 佐藤和哉／著 【中央】
- 斉藤洋／著 【葦山】

1月の図書館カレンダー

日	月	火	水	木	金	土
	◇	◇	◇	4	5	6
7	⑧	9	10	11	12	☆
14	⑮	16	17	18	19	20
21	⑳	23	24	25	◇	27
28	㉑	30	31			

○ 中央休館日 □ 葦山休館日
 ◇ 両館休館日 ☆ おはなし会

1月のおはなし会

中央図書館 13日(土) 11時～
 葦山図書館 27日(土) 11時～
 くぬぎ会館こども広場
 18日(木) 10時10分～

※事前申込不要

お知らせ

ブックリスト管理

図書館HPからログインすると、「ブックリスト管理」の機能が使えます。検索結果から、「ブックリストに登録」のボタンを選んでください。読書メモとして活用できます。

- ・読みたい本、今読んでいる本、読み終わった本をリストにしたり、カテゴリで分けたりすることができます。
- ・カテゴリは、「ミステリー」「時代小説」「〇〇さんおすすめ」など、自由に設定できます。
- ・ブックリストから予約かごに入れることができます。

文化財通信

その 223

変わりゆくもの・変わらないもの - ハレとケの器 -

文化財課 ☎ 055-948-1428

私たちの生活の中で、「よそ行きのもの」・「特別なもの」と「普段のもの」を分けている場面があります。平安時代から江戸時代には、特に食事の場面において、「ハレ」と「ケ」を使い分けていました。

「ハレ」とは、「公式の」あるいは「儀礼的」の意味で、現代も「晴れ着」や「晴れの舞台」などの言葉を使います。また、お客様用のカップ＆ソーサーや、正月用の重箱など、特別な時に使う器があります。これに対して、「ケ」とは「普段の」・「日常的な」という意味です。

ここでは、戦国時代の葦山城跡出土品から、当時の器の使い分けを見てみましょう。写真1は、「ハレ」の場面を使う「かわらけ」です。かわらけとは、素焼きの土器の皿で、大・中・小の3種類の大きさがあります。写真2は、「ケ」の場面、つまり日常的な食事で使う器です。漆碗や木の皿、瀬戸美濃焼(愛知県瀬戸市から岐阜県多治見市周辺で生産された陶器)の碗や皿などがあります。「逆ではないか」、「素焼きのかわらけの方が素朴で日用品のように見え

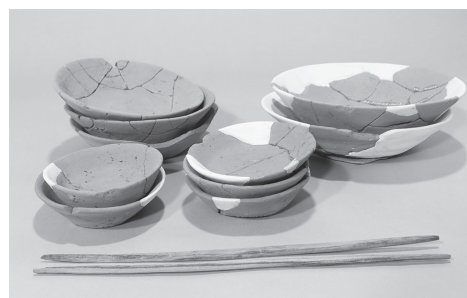

▲写真1 「ハレ」の器(かわらけと箸)
 ※葦山城跡大手第1地点出土



▲写真2 「ケ」の器
 漆碗(左2点)、木の皿(上中央)、瀬戸美濃産天目茶碗(上右)、瀬戸美濃産皿(下2点)、箸(下)
 ※葦山城跡大手第1地点・外池第1地点出土

る」という疑問があるでしょう。しかし、実はかわらけの方が、器としての格が上なのです。

公式の宴会や儀式の場面では、酒や料理をかわらけに盛って、膳(中世には白木の盆)の上に置いて提供します。そして、一度使ったかわらけは再利用せずに廃棄して、次の膳は新しいかわらけに盛って出します。未使用の真新しい器で料理を出すことが、最上のもてなしと考えられていたのです。そのため、一度の会食に大量のかわらけが必要でした。

葦山城跡の発掘調査では、ほぼ完形で、約200点のかわらけが捨て

られていた穴が見つかっています。城内で大がかりな会食が行われていたことが想像されます。

「お客様用」と「普段使い」の器の使い分けは、今に通じる習慣ですが、戦国時代と現代では、器に対する感覚が違っていたことがわかります。

**文化財展示施設
 市民説明会を開催します**
 とき／1月13日(土) 14時～15時30分、18時～19時30分(2回とも同じ内容)
 ところ／あやめ会館
 内容／基本計画(素案)の説明など



市 Facebook



市 Instagram

市 Facebook や Instagram では、広報紙に掲載できなかったものも含めさまざまな市の話題を紹介中です。ぜひご覧ください。



実際に使用するドローンについて説明

11/22 最新技術を災害時に活用

災害時における支援協力に関する協定締結式を開催

株式会社高梨建築と「災害時における支援協力に関する協定書」の締結式を開催しました。株式会社高梨建築は、リフォーム・大工工事・ドローン事業を行っている市内事業者です。協定締結により市は、災害時のドローンを活用した情報収集や要救助者の捜索、建物の調査などの支援を受けることができます。高梨代表取締役社長は「安心・安全なまちづくりに努めたい」と話しました。

11/28 地域の子育て支援のため

6日間にわたる子育てサポーター養成講座を開催

大仁庁舎で、ファミリーサポートセンター講習会「子育てサポーター養成講座」を開催しました。受講者は、さまざまな講義を通じて、子育てに必要な知識を学びました。この日は、静岡県立大学食品栄養科学部の客員共同研究員である竹田裕子さんが「子どもの栄養と食生活」をテーマに講義を行い、受講者11人が、離乳食の固さや食感などについて学びました。



試食をして食材の固さを確かめる



味噌をお湯に溶き入れる

11/30 有機農法で食育を学ぶ

大豆から育てた手作りの味噌で味噌汁を調理

市のパートナーシップ事業の一環として、NPO法人あしぶね舎の協力で、長岡北小学校の5年生の児童23人が大豆で豆腐・味噌作りを体験しました。この取り組みは、種まきから収穫後の味噌・豆腐作りまで1年を通じて体験し、食育、農業、有機生産物について学ぶことを目的としています。今回は、2月から8カ月間熟成させた味噌を使って味噌汁を調理しました。

12/2 チームの思いを胸に、繋ぐ。

第24回しずおか市町対抗駅伝が開催

「第24回しずおか市町対抗駅伝」が静岡市で開催されました。県内の35市町から37チームが参加し、今大会は、新型コロナウイルスによるスタート地点の県庁周辺やゴールが設けられた草薙陸上競技場への入場制限、沿道応援の自粛要請などがなくなり、4年ぶりの通常開催となりました。当市は、市の部22位でフィニッシュ。選手それぞれが、懸命にタスキをつなぎました。



郷土の誇りを胸に力走



安孫子社長(左)と山下市長(右)で記念撮影

11/17 伊豆の水が災害時を救う

災害時における飲料水の供給に関する協定締結式を開催

伊豆長岡駅構内のイズーラ伊豆長岡で、株式会社エムアイファクトリーと災害時における協定の締結式を開催しました。株式会社エムアイファクトリーは、市内でミネラルウォーターの製造販売などを行っている業者で、協定締結により市は、災害時に飲料水の提供を受けることができます。また今回、備蓄用の飲料水500mlペットボトル9,120本が、市に寄付されました。

11/17 子どもたちが地球を守る

アース・キッズチャレンジライトを実施

長岡北小の5年生19人を対象に、アース・キッズチャレンジライトを実施しました。アース・キッズチャレンジライトは、静岡県地球温暖化防止活動推進センターの活動のひとつで、ワークブックを使った家庭での取り組みや、学校での体験学習で構成されています。今回の体験学習では、発電体験やごみ分別ゲームなどが行われ、児童は楽しみながら地球温暖化を学びました。



手で電球とラジオの電気を発電



共和幼稚園年長組が制作に参加した大型花壇

11/20~26 伊豆の国市を色鮮やかに

花咲く伊豆の国フェア 2023 in 葦山反射炉を開催

「花咲く伊豆の国フェア2023 in 葦山反射炉」を、葦山反射炉前芝生広場で開催しました。会場には、コンテスト受賞作品をはじめとするミニガーデンやハンギングバスケットなど、オリジナリティ溢れる作品が展示されました。また、ハンドメイドマルシェや体験型ワークショップなども実施され、来場者は、秋を彩る色鮮やかな花や緑を楽しんでいる様子でした。

11/21 美しい景観から地域を考える

葦山小で景観まちづくり学習を実施

葦山小学校の6年生121人を対象に、都市計画課の職員が景観まちづくり学習を実施しました。まちの景観を知り、それぞれの地域の個性を生かした美しい景観まちづくりを考えていくことを目的として、計2日間で行われました。2日目のこの日、1日目のフィールドワークをもとに、江川邸・城池親水公園・蛭ヶ島公園などのPRポスターを作成し、発表を行いました。



タブレットでPRポスターを作成

お知らせ

情報BOX

催し フラダンス教室

①大人Hula教室
とき／毎週金曜日19時～20時
(大人初心者～上級)、毎週木曜日9時45分～10時45分(大人初心者～中級)
料金／1回1,100円

②ケイキHula教室
とき／毎週土曜日12時～13時(初級)、13時15分～14時15分(中級)、14時30分～15時30分(上級)
料金／1回幼児550円、小学生1,100円

③おためしHula教室
とき／第1・第3土曜日11時15分～11時45分
内容／ステップの基本
料金／1回550円
【①～③共通】
申込／前日までにプール受付で持ち物／パウスカートもしくはパレオ(レンタル有)、飲み物、汗拭きタオル

長岡温水プール

055(947)0176

催し 市民講座

①気軽に美味しくコーヒー焙煎
とき／2月16日(金)19時～21時
ところ／あやめ会館1階調理実習室
内容／生豆から焙煎体験、煎りたてのコーヒー・2種類の銘柄の飲み比べ
講師／君川行彦さん
対象／18歳以上10人(人数超過の場合は市民優先で抽選)
料金／1,000円(焙煎したコーヒー豆160g持ち帰り)
持ち物／軍手、エプロン、マグカップ、ふきん、ヘアドライヤー(ある人)
申込／2月2日(金)までに電話またはQRから

健康運動指導士による無理なく出来る筋肉トレーニング

②健康運動指導士による無理なく出来る筋肉トレーニング
とき／2月21日(水)13時30分～15時30分
ところ／あやめ会館3階多目的ホール
内容／健康づくりのための筋肉運動、腰痛・膝痛などの予防、痛み改善
講師／和田浩さん(日本健康運動指導士会、静岡県支部理事)
対象／18歳以上50人(人数超過の場合は市民優先で抽選)
料金／300円
持ち物／長めのタオル(ストレッチ用)、水分補給用飲料、動きやすい服装と靴(室内シューズ不要)
申込／2月6日(火)までに電話またはQRから

催し ジオパーク

ジオパーク
開催日／2月2日(金)10時～11時
ところ／沼津市・清水町
内容／沼津市・清水町後援／沼津市・清水町
対象／沼津市・清水町
料金／無料
持ち物／飲み物、タオル
講師／岡崎きよみ氏
申込／1月11日(木)～電話もしくは窓口で(定員にならぬ限りは窓口で)

催し 小学生教室

小学生教室
とき／2月3日(土)10時～11時
ところ／こども広場多目的室
内容／リズムダンス
対象／小学1～3年生15人(先着順)
料金／無料
持ち物／飲み物、タオル
講師／岡崎きよみ氏
申込／1月11日(木)～電話もしくは窓口で(定員にならぬ限りは窓口で)

催し 産後ママのための癒しの空間Moms Salon

産後ママのための癒しの空間Moms Salon
とき／1月22日(月)、2月19日(月)、3月18日(月)9時30分～11時
ところ／葦山福祉保健センター
内容／ママのリフレッシュのためのメニュー
対象／1カ月児健診を終えたベビーとママ(1歳までの親子、市民のみ)
申込／不要(出入り自由)
※詳細は、子育て応援アプリ、市HPをご覧ください。
健康づくり課
055(949)6820

催し 親族後見人情報交換会

親族後見人情報交換会
成年後見に関するお互いの経験や思いを共有する情報交換会を行います。
とき／1月23日(火)10時～11時30分

11時30分

ところ／大仁庁舎
対象／
①市内在住または在勤で親族の成年後見人、保佐人、補助人である人
②市内に住む親族の成年後見人、保佐人、補助人である人
※①②のいずれかに該当する予定の人も対象
講師／尾沢勇紀弁護士(伊豆中央法律事務所)
申込／1月16日(火)までに電話または窓口で(平日8時30分～17時15分)
伊豆の国市成年後見支援センター(くらし相談窓口) 0558(76)8012

催し ハッピーライフ with 糖尿病

ハッピーライフ with 糖尿病
とき／1月30日(火)14時～16時
ところ／葦山福祉保健センター
定員／60人(先着順)
料金／無料
講師／順天堂大学医学部附属静岡病院 野見山崇教授
申込／1月9日(火)9時～1月26日(金)17時までに電話で
健康づくり課
055(949)6820

ところ／川の駅 伊豆城山

川の駅 伊豆城山
内容／
【気球】8時～ガス終了まで(開催から4時間程度)、大人2,000円・小人(幼児・小学生)1,500円・3歳以下無料。先着順。予約不可。
【マルシェ】10時～15時
【餅まき・菓子まき】13時～
※内容変更の場合あり。
川の駅 伊豆城山
0558(99)9766

募 防衛省採用試験

防衛省採用試験
区分／自衛官候補生
試験日／WEB試験…2月13日(火)、身体検査・口述試

ほ 児童扶養手当を支給します

児童扶養手当を支給します
1月11日(木)に、児童扶養手当を支給します。指定口座に2カ月分(11月～12月分)の児童扶養手当を振り込みますので、12日(金)以降、口座をお確かめください。
こども家庭課
0558(76)8008

ほ 歯周病検診を受けましょう

歯周病検診を受けましょう
歯みがきだけでは、歯周病は防げません。歯と歯ぐきの間(歯周ポケット)の汚れを残さないことがポイント。フロスや歯間ブラシが有効です。歯科医院で検診を受けましょう。
とき／1月31日(水)まで
ところ／田方歯科医師会歯科医院
料金／100円
持ち物／5月に配布した青い封筒の中にある受診費用シール
健康づくり課
055(949)6820

2024年 令和6年 1月 休日の診療医 9時～17時

事前に病院・田方中消防署へ電話、または田方医師会HPでご確認ください。診療医が変わる場合があります。
▶田方中消防署 ☎0558-76-0119
▶田方医師会HP
<http://www.tagata-ishikai.jp/>

1 (月・祝)	▶NTT 東日本伊豆病院 (函南町/内/☎055-978-2320) ▶伊豆慶友病院 (伊豆市/内/☎0558-85-1701)
2 (火)	▶伊豆葦山温泉病院 (中條/内/☎055-949-1466) ▶JA 静岡厚生連リハビリテーション中伊豆温泉病院 (伊豆市/外/☎0558-83-3333)
3 (水)	▶長岡リハビリテーション病院 (長岡/内・神経内・リハ/☎055-948-0555) ▶中島病院 (伊豆市/内・小児科/☎0558-87-0333)
7 (日)	▶河野内科医院(南條/内・循環器/☎055-940-2355) ▶伊豆檜の森診療所 (田中山/内・消化器内/☎050-3636-3399)
8 (月・祝)	▶伊豆平和病院 (函南町/内・整/☎055-974-1355) ▶あおきクリニック (吉田/泌尿器/☎0558-75-0303)
14 (日)	▶江間クリニック (南江間/外・内・脳外/☎055-947-1238) ▶JA 静岡厚生連リハビリテーション中伊豆温泉病院 (伊豆市/内・整外・外/☎0558-83-3333)
21 (日)	▶杉田整形外科 (函南町/整外・リハ・リウマチ/☎055-970-2511) ▶矢田レディースクリニック (宗光寺/婦人/☎0558-76-4550)
28 (日)	▶杉本医院 (南條/循環器・内・外・呼吸器/☎055-949-2222) ▶修善寺クリニック (伊豆市/内・皮膚/☎0558-72-7272)

Information Box

証明書発行対応 マルチコピー機を設置しました

市民課 ☎ 055-948-2901

コンビニ交付による証明書発行に対応したマルチコピー機を伊豆長岡庁舎正面入口に設置しました。

●使用時間

- ・平日 8時30分～17時15分
- ※木曜のみ 8時30分～19時
- ※市役所開庁日のみ使用可

●発行可能な証明書

- ・戸籍謄本(抄本) 450円
- ・戸籍の附票の写し 300円
- ・住民票の写し 300円
- ・印鑑登録証明書 300円
- ・課税(所得)証明書 300円



※発行には、マイナンバーカードと数字4桁の暗証番号が必要です。

●コピーサービス

- ・白黒コピー(A4・A3・B5) 10円
- ・フルカラー(A4・A3・B5) 50円

植林用苗木のあっせんを行います

農林課 ☎ 055-948-1460

2月中旬～下旬に引き渡し予定です。代金は引き渡しの際にお支払いください。

申込/1月26日(金)までに電話で



樹種	規格			価格 (1本当たり円)
	苗齢	苗長	標準根元径	
スギ	2年	小 40cm上	7mm	150円
		大 55cm上	9mm	140円
ヒノキ	2年	小 35cm上	7mm	140円
		大 50cm上	8mm	150円
クヌギ	2年	小 80cm上	—	250円
		大 100cm上	—	270円
スギ (コンテナ)	—	30cm上	—	220円
ヒノキ (コンテナ)	—	30cm上	—	220円

健康づくり課
055(949)6820



▲詳細はこちら



産後のママへ
産後ケア教室
お子さんを専門スタッフに預け、温泉やランチ、骨盤ケアを行ってゆつくり過ごしませんか?
とき/2月5日(月)
ところ/ニュー八景園
対象/市民で、おおむね生後4カ月以上1歳未満の乳児と母親(身近に子育ての相談やサポートをできる人がいない人を優先します。)
料金/無料(入館料と食事代として2,000円/組いただけます。)
申込/QRから(申込多数の場合は抽選)

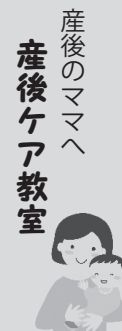

18歳以上の市内在住・在勤・在学の人 「いずのくに健康マイレージ」で 健康と特典を手に入れよう!

対象/18歳以上の市内在住・在勤・在学の人
チャレンジ期間/2月29日(木)まで
応募締切/3月8日(金)まで

ポイントシート入手方法/

- ・健康づくり課、市内公共施設など
- ・市HPから用紙をダウンロード(ダウンロードの場合、健康づくり課窓口へ提出)

※詳細は、市HPまたはリーフレットをご覧ください。

健康マイレージってどうやるの?

- ①カラダや心にいいことを実践して1日1ポイントを自己申告で貯める。
- ②30ポイント貯めたら、ポストに投函。(健康づくり課窓口へ提出も可)
- ③ポイントシートの提出者全員に、県内の協力店でお得をGETできる「ふじのくに健康いきいきカード」をプレゼント。

さらに、抽選で素敵な景品(味の素AGF商品、メリダジャパン帽子、QUOカード)を計85人にプレゼント!



健康づくり課
☎ 055-949-6820

介護手当を支給します

市では、要介護者を在宅で介護している人に対して、介護手当を支給しています。対象になると思われる人には、1月初旬に通知を送ります。

●支給額/1回当たり3万円

(ただし、要介護4・5の認定を受けて、介護保険のサービスを利用していない場合は1回当たり6万円)

●支給対象/次の両方に該当する介護が必要な人と同居し、生計同一である介護をしている人で、基準日以前6カ月以上市民の人(生活保護受給者を除く)

- ①基準日以前6カ月以上継続して要介護3～5の認定を受けている人
- ②基準日以前6カ月の間に、病院への入院、施設入所や短期入所の合計が44日以下で、特別障害者手当を受けていない人

●申請場所/長寿介護課(大仁庁舎)

●申請期間/申請書受取日～1月26日(金)(土・日・祝日を除く)

●持ち物/申請書、通帳など振込先がわかるもの

長寿介護課
☎ 0558-76-8011



子育て支援センター情報

1月

- すみれ広場 ☎ 055(949)0823
 - たんぼぼ広場 ☎ 0558(76)6006
 - こども広場 ☎ 0558(76)1346
- 開館時間/9時～11時30分、13時～16時



1月 保健事業

市が行う保健事業をご案内します。

健康づくり課
☎ 055(949)6820



- 9日(火) おはなし会 10時～10時20分
 - 11日(木) リズム遊び 10時30分～10時50分
すくすくタイムミニ 10時45分～11時
 - 18日(木) 食育教室 10時30分～11時30分
おはなし会 10時10分～10時30分
制作(節分) 10時～11時
おはなし会 10時～10時20分
 - 24日(水) 制作(節分) 10時～11時
 - 25日(木) 制作(鬼のお面) 10時～11時15分
すくすくタイム(節分) 10時～10時30分
 - 26日(金) 誕生日会(要予約) 10時30分～10時50分
制作(鬼のお面) 10時～11時15分
 - 30日(火) 身体測定 終日
 - 31日(水) 誕生日会(要予約) 11時～11時30分
- 開館日(開館時間)・9時～11時30分、13時～16時
■平日、第1・3土曜日 平日、第2・4土曜日
■木・土曜日(祝日含む)、第2・4日曜日
■誕生日会は2日前までに各センターへお申し込みください。
■詳細は、各支援センター、市HPでご確認ください。
■年始は、1月4日(木)から開館します。

公共工事に伴う交通規制のお知らせ

県道 129 号(葦山伊豆長岡修善寺線) および国道 414 号において、次のとおり交通規制を行います。ご理解とご協力をお願いします。

①県道改築工事に伴う県道 129 号の規制

期間 / 1月9日(火)～3月29日(金) (土日祝日含む終日)
規制場所 / 天野地区および小坂地区(天野陸蘭北側から小坂排水機場南側)
規制内容 / 車両全面通行止め(歩行者・自転車は通行可)
 静岡県沼津土木事務所工事第2課第2班
 ☎ 055-920-2218

②下水道工事に伴う国道 414 号の規制

期間 / 1月29日(月)～2月16日(金) (第2土曜日・日曜日を除く8時30分～17時)
規制場所 / 小坂地区(小坂公民館東側から伊豆中央道高架下)
規制内容 / 片側交互通行
 下水道課
 ☎ 055-948-2920

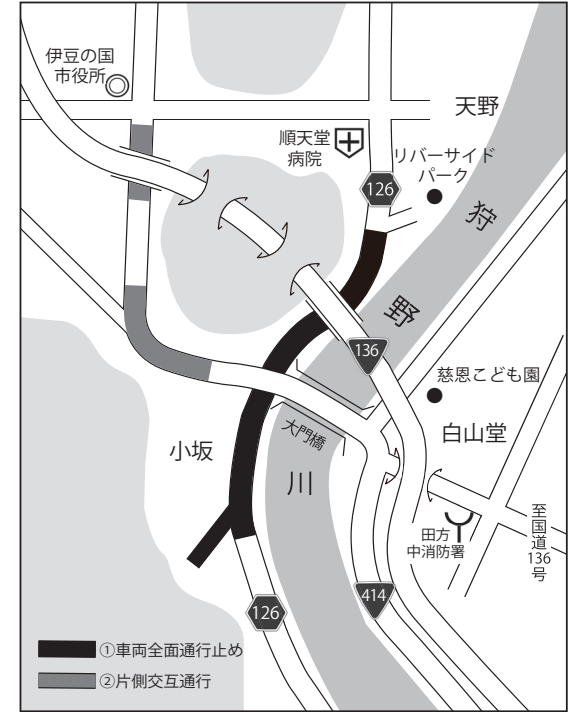

フードドライブにご協力ください
 フードドライブとは、余っている食品を食べ物に困っている人や施設に届ける活動です。フードバンクふじのくにを通して、必要な人へ届けられます。ご協力をお願いします。

とき / 1月4日(木)～31日(水)
ところ / 次の2カ所に回収ボックスを設置します。
 ① 葦山福祉・保健センター(南玄関)
 ② 大仁庁舎(社会福祉課前)

対象食品
 ・賞味期限が記載がされており、令和6年4月以降の食品
 ・未開封で常温保存ができる食品
 ・お米は常識の範囲で古くないもの(玄米可)
 ※調理不要の食料品が喜ばれます。(缶詰やレトルト食品、災害備蓄品など)

☎ 社会福祉協議会
 0558(76)8012



不用品活用バンク

☎ 0558(76)8001
 廃棄物対策課

不用品活用バンクに登録すれば、「ゆずってほしい」「ゆずりたい」人を探します。

↑ ゆずります ↓

- ベビー布団 ○ ランドセル(黒・ポケモン)
- ポップアップトースター ○ ホーロー鍋
- 着物仕立て台・コテ・アイロン台 ○ 5レビン
- お宮参り衣装(男の子) ○ ワインクーラー
- 皿のセット ○ 葦山中学女子制服
- おんぶ紐 ○ 幼児用いす

↓ ゆずってください ↑

- 足踏みミシン ○ マウンテンバイク ○ 園芸支柱
- イルミネーション電灯 ○ 介護ベッド
- 自転車(大人・子ども用) ○ チェーンソー
- 折りたたみベッド ○ ミシン

※全て無償での譲渡になります。また、登録する品物は原則として、これまで自己の通常生活に使っていたもの、または、今後、自己の通常生活に使うものとさせていただきます。

おたより

広報紙への感想や身近な話題などをお寄せいただきましたので紹介します。

- 雪の富士山がきれいに見えます。伊豆に住んでいて良かったと思います。(四日町・61歳・女性)
- 表紙の写真がステキです。(吉田・77歳・男性)
- 来年の広報紙も楽しみにしています。(田京・41歳・男性)
- 浮橋市民の森の紅葉がきれいでした。せせらぎもあり、リフレッシュできました。(葦山多田・66歳・女性)
- 2024年は積極的にイベントに参加したいです。(大仁・75歳・男性)
- 古奈・25歳・女性
- 広報を見て、お母さんが子育て応援アプリをインストールしました。(南江間・8歳・男性)
- 孫たちが私の誕生日祝いに集まってくれました。(葦山多田・66歳・男性)
- 地域防災訓練に参加しました。いざというときに必要です。

たくさんのお便り、ありがとうございました。引き続き、皆さんからのお便りお待ちしております。

ヒントは広報紙の中に!

広報クイズ

お題: アナグラム
 脳の活性化 ★★★★★

アナグラムは、ある言葉の文字の順番を入れかえて、別の言葉にしてあるクイズです。例えば「おれ、何歩?」という問題のもとの言葉は「ナポレオン」という感じです。では、次の問題のもとの言葉は、いったい何でしょう。

高校のことは何でも教えるぞ!

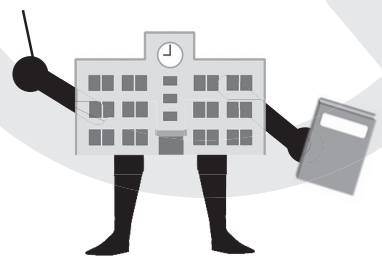

答え ○ ○ ○ ○ ○ ○ ○ ○ ○ ○

高校、教示
 (じやうこう、きやうじ)

毎月、正解者の中から抽選で5人に図書カードをプレゼント!
応募方法 / ①クイズの答え②住所③氏名(ふりがな)④年齢⑤広報紙へのご意見・ご感想や身近な話題などを書き添え、1月11日(木)までに郵送(必着)またはメールでご応募ください。ご意見などは、広報などで紹介する場合があります。

申込先 / 協働まちづくり課(〒410-2292 長岡 340-1)
 info@city.izunokuni.shizuoka.jp

先月の答え / **子育て応援アプリ**
 正解者は 25 / 25 人



図書カード当選者: 順不同・敬称略/
 中村真幸、川口義弘、廣澤裕美子、水谷恭子、星野真弓
 *当選者へのプレゼントは、1月末までに発送予定です。

市の人口(12月1日現在)
 ※()内は先月比 単位:人

住民登録人口	46,728	(-31)
世帯	21,577	(15)
男	22,631	(-10)
女	24,097	(-21)

市内交通事故発生状況(10月)
 ※()内は昨年比 単位:件・人

	件数	死者	負傷者
人身事故	12 (-11)	0 (0)	16 (-16)
うち高齢者	6 (-1)	0 (0)	5 (+1)

大仁警察署調べ(数値は確定値です。)

市内ごみ・CO2 排出量(10月)
 ※()内は昨年比 単位: t

燃やせるごみ	1,200	(216)
焼却によるCO2	547	
資源ごみ	207	(-27)
埋め立てごみ	17	(2)
合計	1424	(191)

市民1人当たり 982.4 g

※クリーンセンターいずではごみ発電を行っています。ごみ発電は一般の発電所の発電量を減少させ、結果的にCO2の削減が図られています。

表紙より

今月の表紙は、冬の朝の伊豆の国市をドローンで撮影したものです。東から昇り始めた朝日は、徐々に市内を覆っていた闇と朝もやを払って、まちを照らし出していきました。伊豆の国市の新しい1日の始まりです。謹賀新年とは、「謹んで新年をお祝いする」という意味ですが、今年の干支・辰にちなんで、あえて「辰年」としてみました。空を駆ける空想上の生き物から見た伊豆の国市は、きつとこんな感じなのでしょう。私たちも、辰のように力強く飛躍する一年にしたいものです。

編集後記
 ▼あけましておめでとうございます。減量生活後、1カ月弱で5kg増量しましたが、生活で変化する体はおもしろいと感じます。「ボディポジティブ」で今年も楽しみます。▼消防団特集読みましたか?今まで消防団をよく知らなかったという人もいらっしゃると思います。この特集が、消防団の理解&若者が入団するきっかけになればうれしいです。



やまだ れいお
山田 怜音さん (長崎)
(令和2年1月24日生)

4歳おめでとう!! れいちゃんの笑顔や優しさが、みんなを幸せにします。いつもありがとう!!



こまつ あおい
小松 葵さん (南條)
(令和3年1月6日生)

乗り物とお歌が大好きなあおちゃん。3歳おめでとう! これからも笑顔いっぱい大きくなってね!



やまだ かずと
山田 和冬さん (吉田)
(令和2年1月17日生)

いつもにこにこな和冬! これからもお友達と仲良くいっぱい遊ぼうね!



たちかわ まな
田地川 真奈さん (南條)
(令和2年1月25日生)

いつも元気でかけっこ大好きな真奈。真奈がいると家族みんなが明るくなるよ。4歳おめでとう!



おおかわ こうが
大川 晃雅さん (四日町)
(令和2年1月5日生)

新幹線、電車やカービィ好きな晃雅くん。弟とお姉ちゃんと一緒に仲良く成長しようね!



ほしの ちか
星野 百花さん (吉田)
(令和2年1月9日生)

お誕生日おめでとう! 歌とお絵かきが上手になったね。これからも毎日色々なお話を聞かせてね!



やまだ こころ
山田 瑚心さん (壺之上)
(令和3年1月29日生)

歌やダンスが大好きなこちゃん。ぱばもままもねえねもこの太陽みたいな笑顔が大好きだよ。



かたがら だん
片岡 暖さん (天野)
(令和3年1月31日生)

車が大好きな暖くん。お話上手で誰にでも優しい暖くんがだいすきだよ。お誕生日おめでとう。



うちやま のぞみ
内山 希海さん (中)
(令和2年1月28日生)

お誕生日おめでとう。ニコニコ笑顔がとーってもかわいいのんちゃん。みんな大好きだよ。



ほりえ あき
堀江 桜冬さん (古奈)
(令和2年1月19日生)

4歳おめでとう。いつもパパとママのお手伝いや妹のお世話をしてくれてありがとう。大好きだよ!

**お誕生日
おめでとう**

2月号出場者募集

令和2年~令和4年の各2月生まれ(2~4歳まで)のお子さんを募集します。1月8日(月・祝)までにQRからご応募ください。

☎ 協働まちづくり課
☎ 055-948-1412



▲応募はこちら



伊豆のくに
Izunokuni 令和6年1月号(No.264)

発行 伊豆の国市
〒410-2292 静岡県伊豆の国市長岡340-1
編集 企画財政部協働まちづくり課 ☎055-948-1412

HP (URL) <https://www.city.izunokuni.shizuoka.jp/>
メール info@city.izunokuni.shizuoka.jp
印刷 岳南社印刷所 再生紙使用