



さよなら
ぼくたちのほいくえん

令和6年3月 長岡保育園 閉園

P.2-5 ■ 【特集】子育て応援いずのくに
P.6 ■ 定額減税
P.7 ■ 伊豆の国市プレミアム付商品券

P.8 ■ 地震に備えよう
P.10 ■ お得ながんなどの検診
P.11 ■ 禁煙を始めてみませんか



市公式 LINE



市公式 Facebook

乳幼児～学童期

～すくすく育て元気いっぱい！
親も子も健康に～

拡充 産後ケア

産後の母親の心身のケアや育児サポートとして、宿泊・日帰り・訪問型の産科医療機関での産後ケアや、温泉・ヨガ・食事などでリフレッシュできる「ママのためのこころ湯る～り講座」を実施しています。

令和6年度からは、対象者の拡大、減免利用制度を追加します。また、気軽にリフレッシュ・リラックスできる癒し空間として「Moms Salon」も開催しています。



Moms Salon



健康づくり課 ☎ 055-949-6820

ファミリーサポートセンター

保育園の送り迎えなどもお願いできる！

「子育てを手伝ってほしい人(おねがい会員)」と「子育てを手伝いたい人(まかせて会員)」の出会いをサポートし、子育て世帯の皆さんが安心して暮らせるよう地域で子育てを支え合う事業です。



ファミサポ交流会



会員が送り迎え

こども家庭センター ☎ 0558-76-8008

一時預かり 拡充

保育園の専用室で一時的に保育する一時預かり事業を実施しています。令和6年度からは、現在の「ひまわり保育園大仁分園」に加えて、「クオレ保育園」でも一時預かりを開始します。

幼児教育課 ☎ 055-948-1447
クオレ保育園 ☎ 055-948-9949

ママの心と体をリフレッシュ！

赤ちゃんをベテランスタッフに預けて、産後の心と体をリフレッシュしましょう。ゆっくりランチをして、温泉に入る癒しの時間を提供します。ママ同士の交流もできますよ！



講師：山下祐美さん



ママのためのこころ湯る～り講座

保育料の軽減

多子軽減における年齢要件を撤廃！

0～2歳児クラスの保育料は、世帯所得や上の子の年齢に関係なく、第2子は半額、第3子以降は無料になります。

幼児教育課 ☎ 055-948-1447

子育て支援関係施設

市内には子育て支援センターが3カ所(たんぼぼ・すみれ・こども広場)あります。葦山福祉・保健センターでは、おもちゃ図書館やまんが図書館などがあり、毎月第2・4土曜日にはこども食堂を開設しています。

【子育て支援センター】
こども家庭センター ☎ 0558-76-8008
【おもちゃ・まんが図書館、こども食堂】
社会福祉協議会 ☎ 055-949-5818



伊豆の国市って
子どもに優しいね

子育て応援 いずのくに

伊豆の国市では、妊娠・出産からライフステージに沿った切れ目のない支援、子育て環境づくりを行っています。今回の特集では、市が実施する子育て支援策や新たに設置したこども家庭センターなどについて紹介します。



子育て応援アプリ

子どもの予防接種や成長記録の管理、医療機関や接種可能なワクチンの検索、スケジュール管理ができます。

また、子育て中のママ記者が、親子で遊べる場所やイベント情報など、子育てに役立つ情報も発信しています。



▲ Android



▲ iPhone

【予防接種や医療機関など】
健康づくり課 ☎ 055-949-6820
【ママ記者による情報発信】
企画課 ☎ 055-948-1413



妊娠・出産期

～かけがえのない命に会うために
子育ての前に知っておこう～

不妊症・不育症治療費助成

1年度当たり10万円を上限に、支払った治療費から高額療養費などを差し引いた額の10分の7以内を通算5年間助成します。

健康づくり課 ☎ 055-949-6820

出産・子育て応援給付金

妊娠時と出産時に保健師などと面談後、次の応援給付金を支給します。

- ① 出産応援給付金 : 現金5万円
- ② 子育て応援給付金 : 現金5万円

健康づくり課 ☎ 055-949-6820

伊豆の国市こども家庭センターを設置

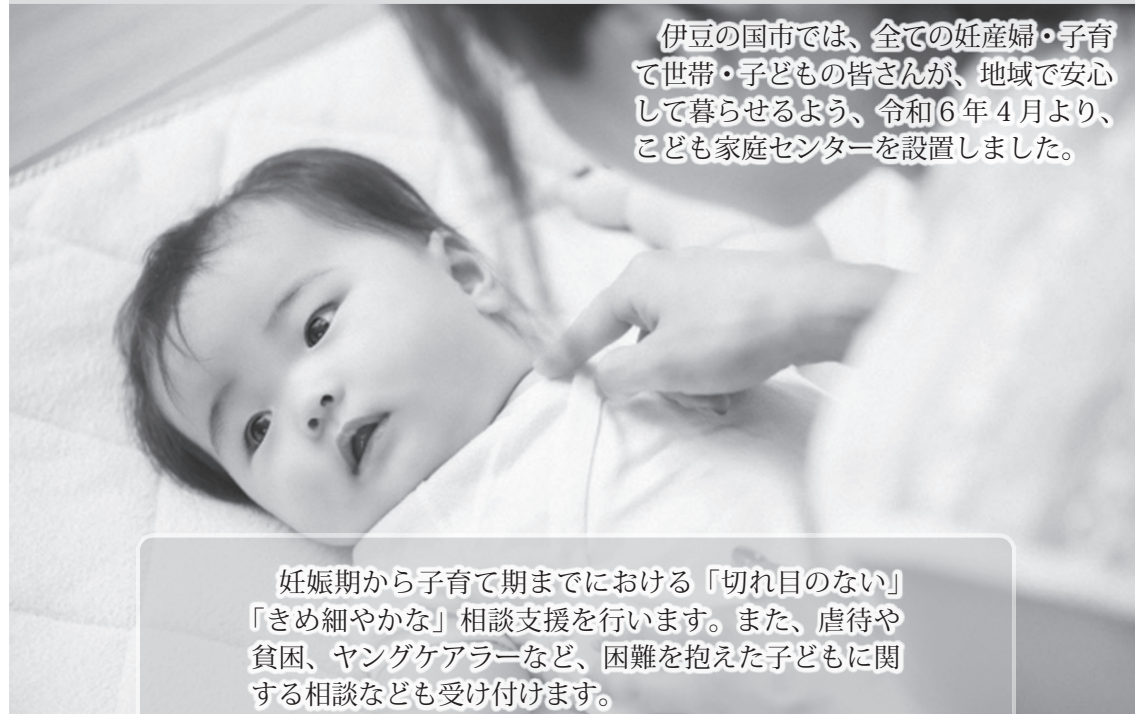

伊豆の国市では、全ての妊産婦・子育て世帯・子どもの皆さんが、地域で安心して暮らせるよう、令和6年4月より、こども家庭センターを設置しました。

妊娠期から子育て期までにおける「切れ目のない」「きめ細やかな」相談支援を行います。また、虐待や貧困、ヤングケアラーなど、困難を抱えた子どもに関する相談なども受け付けます。

困ったときは頼ってください！

相談窓口



子育てに悩みは付き物。抱え込まずに、まずは、ご相談ください。どなたでも相談できます。あなたと一緒に、何ができるか考えます。

初めての妊娠・出産で心配…
子どもの発達が気になる…
産後の体調が優れない…

育児でイライラしちゃう…
周りに頼める人がいない…
経済的に不安…



健康づくり課 (葦山福祉・保健センター内)

母子保健に関する相談
(妊娠・出産、子育て、発達など)



妊娠・出産などのお悩み
聞かせてください！
私たちがサポートします。

☎ 健康づくり課 ☎ 055-949-6820



こども家庭センター (大仁庁舎内)

児童福祉に関する相談
(子ども・家庭の悩み、虐待など)

子育ての相談を行います！
まずはちょっとお話し
してみませんか。

☎ こども家庭センター ☎ 0558-76-8008

拡充



学童～中高生期

～長く続く子育て
子どもの未来のために～

給食費の物価高騰分を支援

令和6年度も実施！

市内の小・中学校や保育所などの給食費に対して、物価高騰に伴う食材費の高騰分を市が負担し、保護者の負担増加を抑制します。



給食費もサポート

☎ 学校教育課
☎ 055-948-1444
☎ 幼児教育課
☎ 055-948-1447

こども医療費助成

入院にかかる費用も助成！

高校3年生相当の年齢までのお子さんが医療機関などにかかった場合の、保険診療分の医療費(自己負担分)と入院時食事療養費を助成しています。

☎ こども家庭センター ☎ 0558-76-8008

虫歯予防

東部保健所管内で唯一中学生まで実施！
(フッ化物洗口)

1歳6カ月からフッ化物塗布、4歳児から中学生までフッ化物洗口を無料で実施しています。

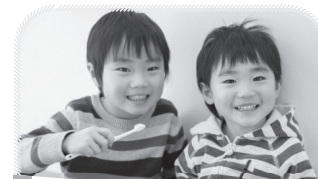

目指そう虫歯ゼロのまち

☎ 健康づくり課
☎ 055-949-6820

幼児期からの英語教育

伊豆の国市独自の取り組みとして、小中学校配置のALT(外国語指導助手)による、5歳児からの英語教育を実施しています。

令和6年度からはさらに対象を広げ、公立園へ定期的に、半日程度ALTを配置する時間を設け、年齢を問わず英語に親しむ機会を提供します。(私立保育園などに対しても、同等の機会が得られるよう、補助を行います。)

☎ 学校教育課
☎ 055-948-1444
☎ 幼児教育課
☎ 055-948-1447



幼児期から英語に触れる

幼稚園・保育園など 遠距離通園費補助金

新規

市内の幼稚園・保育園などに通う3～5歳児のうち、住居から基準となる最寄りの園までの距離が片道3kmを超える場合、超過区間分の通園費を補助します。

☎ 幼児教育課 ☎ 055-948-1447

親子で学び体験する

新規

教室や講座も充実！

市が協定を締結している企業などと連携して取り組む「ライフデザイン講座」や「親子体験講座」

☎ 企画課 ☎ 055-948-1413

環境問題や環境保全などを学ぶ「夏休み親子環境教室」や「狩野川水生生物観察会」

☎ 環境政策課
☎ 0558-76-8002



水生生物観察会

内容

1冊6,000円分の商品券を3,000円で販売(プレミアム率100%)

※1冊当たり

- 共通券500円券×8枚
- 専用券500円券×4枚

- ・共通券…全ての取扱店で利用可能
- ・専用券…大型店では利用不可

購入引換券の発送

4月22日現在、市内に住民登録のある世帯に対し、5月中旬から順次購入引換券を郵送します。

※購入引換券の再発行はできません。

販売期間

5月28日(火)～7月31日(水)

※購入引換券が届いた全ての人が購入できるように準備しています。

先着順ではありません。販売初日に集中しないよう、分散でのご購入をお願いします。



数量制限

1人1冊

販売箇所

- ・郵便局(江間簡易郵便局を除く伊豆の国市内の局)
- ・三島信用金庫(菰山支店、長岡中央支店、大仁支店、田京支店)
- ・スルガ銀行(伊豆長岡支店)
- ・エスポット菰山店
- ・ハンディホームセンター大仁店

商品券有効期限

8月31日(土)まで

Information お知らせ

5月28日(火)より販売開始

岡商工会 ☎055(948)3090
岡商工課 ☎055(948)1415

伊豆の国市プレミアム付商品券

11月30日(土)に開催される静岡県市町対抗駅伝競走大会の出場選手およびスタッフを募集します。

●出場選手(代表候補選手)募集

とき・ところ/

【練習会(7月開始予定)】

19時～(週1回程度)・菰山運動公園多目的広場

【しずおか市町対抗駅伝】

11月30日(土)・静岡市内

対象/市内在住・在勤・在学・出身の小学4年生以上の人

※小学3年生未満は、練習会参加は可能ですが、走力面で練習についていけない場合は自粛してください。

申込/住所・氏名(ふりがな)・連絡先・年齢(学年)・性別・職業(学校名)を記入し、5月31日(金)までに市HPの専用フォーム、または郵送・FAX・持参

その他/代表候補選手の中から、10月中旬までに出場選手21人を選考します。



▲昨年の選手

●スタッフ(ボランティア)募集

内容/練習会の補助(グラウンド整備、タイム測定ほか)、大会当日の付添いなど

対象/18歳以上 若干名(高校生可)

申込/5月31日(金)までに市HPの専用フォーム、または郵送・FAX・持参

【お願い】

※FAXで申し込みの場合、確認のため、送信後に電話をしてください。



▲市HP

Recruitment 募集

第25回静岡県市町対抗駅伝競走大会

岡生涯学習課 ☎055(948)1470
FAX ☎055(948)1461

出場選手・スタッフ募集

物価上昇に対する負担緩和のため、令和6年度分の個人住民税で定額減税を実施します。

対象/令和6年度分の個人住民税に係る合計所得金額が1,805万円以下の人

定額減税額/

本人、控除対象配偶者または扶養親族(国外居住者を除く)1人につき、1万円(所得割を上限とします)

※定額減税額は市が保有する税情報に基づいて算出します。定額減税を受けるための申請は、基本的には必要ありません。住民税の申告が必要な人については、別途、問い合わせください。

個人住民税非課税者は、給付金での対応(令和5年に支給済みの人を除く)となり、定額減税は実施されません。また、個人住民税の所得割の額から定額減税額を引き切れない場合、差額分を給付金により支給します。

定額減税額については、個人住民税が課税となった人宛てに送付する通知書からご確認ください。

①給与からの特別徴収の場合

「給与所得等に係る個人市民税・個人県民税・森林環境税 特別徴収税額の決定・変更通知書(納税義務者用)」

→令和6年5月下旬以降、勤務先から配布予定

②普通徴収または年金からの特別徴収の場合

「令和6年度 個人市民税・個人県民税・森林環境税 税額決定納税通知書」

→令和6年6月中旬ごろ個人宛てに送付予定

Information お知らせ

令和6年度分の個人住民税で実施

定額減税

岡 税務課 ☎055(948)2918



▲市HP

令和6年度より個人住民税として、個人市・県民税と併せて森林環境税の課税が始まります。

森林環境税とは…

「森林環境税及び森林環境譲与税に関する法律(平成31年法律第3号)」に基づき、森林の整備などに必要な地方財源として、令和6年度から国内に住所のある個人に対して課税される「国税」です。

森林環境税の使途

森林環境税として徴収された国税は、森林環境譲与税として国から全国の市町村および都道府県に譲与され、間伐や人材育成・担い手の確保などのために活用されます。

令和6年度以降の個人住民税の内訳

	令和5年度まで※1	令和6年度以降
森林環境税(国税)	—	1,000円
県民税均等割※2	1,900円	1,400円
市民税均等割	3,500円	3,000円
計	5,400円	5,400円

※1: 東日本大震災からの復興に関して、防災のための施策に必要な財源を確保するために平成26年度～令和5年度までの10年間、個人市・県民税均等割がそれぞれ年額500円引き上げられています。

※2: うち400円は令和7年度まで森林づくり県民税として課税されています。

Information お知らせ

令和6年度より課税開始

森林環境税

岡 税務課 ☎055(948)2918



▲総務省HP

市内13河川14地点において令和5年9月、11月に調査を実施し、9月の調査ではおおむね良好な結果となりました。11月の調査では、水量の低下により9月の調査と比べ、若干水質判定が下がっている地点があったものの、おおむね良好な状況は継続されています。今後も継続的な調査により、河川の水質状況の監視を行ってまいります。

水質調査結果

河川名	測定点	採水日			
		令和5年9月29日		令和5年11月28日	
		BOD [mg/L] ※1	判定 ※2	BOD [mg/L] ※1	判定 ※2
谷戸川	下流(宗光寺川合流点上流)	0.9	AA	0.9	AA
鍋沢川	上流(鍋沢ふれあい公園付近)	0.6	AA	1.1	A
江間川	下流(矢崎ひ管前)	1.6	A	2.7	B
	下流(江間ひ管前)	1.5	A	2.7	B
長岡川	下流(大堤川合流前)	1.2	A	2.5	B
大堤川	下流(長岡川合流前)	1.3	A	1.1	A
別所川	下流(長岡川合流前)	1.1	A	1.2	A
堀之上川	上流(楠用水ポンプ場南側)	2.7	B	4.9	C
古奈川	下流(古奈ひ管口)	0.6	AA	1.7	A
天野原川	下流(堰口ひ管前)	1.3	A	1.4	A
葦山古川	中流(南條橋付近)	2.4	B	0.8	AA
洞川	上流(南條真如入口付近)	1.2	A	1.8	A
堂川	下流(長崎堂川排水機場)	0.9	AA	1.6	A
舟口川	下流(舟口ひ管下流)	1.1	A	1.2	A

※1 BODとは？

BODとは、水中の微生物が、水に存在する汚れの物質を分解する際に消費する酸素の量(生物化学的酸素要求量)のことです。汚れがひどいほどたくさんの酸素を必要とするため、値が大きいほど水が汚れていることになります。

※2 判定基準値は下表のとおり
(環境省『生活環境の保全に関する環境基準(河川)』による)

BOD濃度	基準	慣用語
～1mg/L	AA	非常にきれい
～2mg/L	A	きれい
～3mg/L	B	比較的きれい
～5mg/L	C	やや汚れている
～8mg/L	D	特に汚れている
～10mg/L	E	非常に汚れている



Information お知らせ

市内の川の水はきれい？

市内河川の水質調査結果

環境政策課
☎ 0558-76-8002

市では環境保全に関する取り組みの一環として、定期的に市内河川の水質調査を実施しています。令和5年度は9月と11月に調査を実施しました。その結果をお知らせします。

●プロジェクト「TOUKAI-0」が終了します！ 耐震対策はお早めに！

市では、国や県と協力して推進している木造住宅の耐震化を図るプロジェクト「TOUKAI(東海・倒壊)-0(ゼロ)」の一環として、耐震補強計画・補強工事の費用、耐震シェルター・防災ベッド設置の費用を補助してきました。

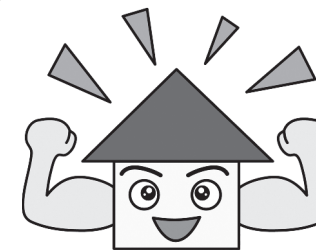

無料の専門家診断は令和6年度まで、耐震補強計画・補強工事の補助は令和7年度までで終了します。耐震化を検討している人は、お早めにご相談ください。

対象／市内にある昭和56年5月31日以前に建てられた木造住宅で、居住のために継続して利用している住宅(空き家・別荘は除く)

わが家の専門家診断(無料)
【令和6年度まで】

補強計画の作成および
補強工事の実施
【令和7年度まで】

【補助額】

事業に要する経費の8割と100万円(高齢者のみが居住する住宅などについては120万円)を比較し、いずれか少ない額。

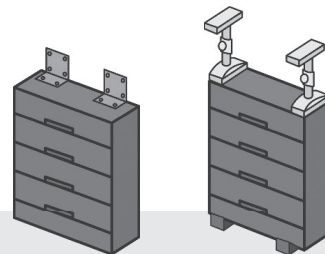

●家庭内家具の安全対策

地震による負傷原因の3割～5割は、家具類の転倒や落下によるものです。市では、対象世帯、1世帯につき6台まで、家庭内家具の固定を無料で実施します。

対象／以下のいずれかに該当する世帯

- 65歳以上の人のみで構成されている世帯
- 障害の程度が1・2級の人がある世帯
- 要支援・要介護の人がある世帯

耐震シェルター・
防災ベッドの設置

【補助額】

事業に要する経費の5割とそれぞれの補助上限金額(耐震シェルター：125,000円、防災ベッド：150,000円)を比較し、いずれか少ない額。
※住宅の1階部分への設置となります。
※耐震シェルターの設置については、65歳以上の高齢者のみで構成されている世帯、もしくは避難行動要支援者名簿に記載された避難行動要支援者のいる世帯が住む住宅であることが必要です。

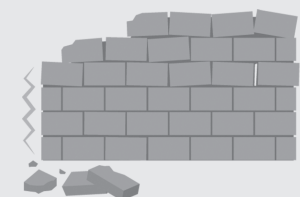

●ブロック塀などの撤去・改善

地震発生時のブロック塀などの倒壊や転倒による被害を防ぐため、道路に面した危険性のあるブロック塀などの撤去・改善する費用を補助します。補助額などの詳細は市HPをご覧ください。

Information お知らせ

災害から身を守る

地震に備えよう

危機管理課
☎ 055-948-1482

今年1月に発生した能登半島地震のとおりに、地震は大雨や台風とは違い、備える時間も早く発生します。そのため、平日の準備が重要です。大きな被害の発生を防ぐために、事前に身の回りを確認し、安全対策をおこなってください。



▲市HP

**禁煙期間が長ければ長いほど、
良い効果があります！**

禁煙は、始めたその日のうちから健康に良い効果が出ます。喫煙者が、がんを予防するためには、「禁煙すること」が最も効果的です。

禁煙期間	効果
20分以内	心拍数と血圧が低下する
12時間	血中一酸化炭素値が低下し正常値になる
2～12週間	血液循環が改善し肺機能が高まる
1～9カ月	咳や息切れが減る
1年	冠動脈性心疾患のリスクが喫煙者の約半分に低下する
5年	脳卒中のリスクが非喫煙者と同程度になる
10年	肺がんリスクが喫煙者に比べて約半分に低下し、その他のがんのリスクも低下する
15年	冠動脈性心疾患のリスクが非喫煙者と同程度になる

**禁煙開始が早ければ早いほど、
長生きできる可能性が高まります！**

禁煙の開始時期が…

30歳→寿命が約10年長くなる
40歳→寿命が9年長くなる
50歳→寿命が6年長くなる
60歳→寿命が3年長くなる

**禁煙による良い効果は
たくさんあります**

心臓発作の発症後、禁煙すれば、次の発作が起きるリスクを50%低下させることができるなど、禁煙はがん以外の病気にも効果があります。

禁煙相談も実施中！

随時相談に応じます。事前にご連絡ください(予約制)。

ところ／健康づくり課(葦山福祉・保健センター内)
内容／禁煙の方法や禁煙外来・禁煙について相談できる医療機関の紹介
対象／市民
費用／無料
予約／電子申請(QRから)または電話



Information
お知らせ

禁煙を始めませんか

5月31日～6月6日の禁煙週間をきっかけに



健康づくり課
☎ 055-949-6820

がん検診を毎年受けられるのは、伊豆の国市民の特権です！毎年受診し、がんを早期発見できれば、体への負担も経済的負担も軽く済みます。検診対象者には、「受診票用シール」と「検診ガイド」を5月中旬より順次発送します。

検診期間／6月～12月(歯周病検診のみ1月まで)
予約開始／5月23日(木)
検診の種類／
胃がん検診・大腸がん検診・肺がん検診・子宮頸がん検診・乳がん検診・前立腺がん検診・歯周病検診・骨粗しょう症検診・胃がんリスク検査・肝炎ウイルス検診



【検診実施場所変更のお知らせ】
大仁庁舎の改修工事に伴い、大仁庁舎で実施していた「がん検診」はアक्सかつらぎで実施します。ご不便をおかけして申し訳ございませんが、ご理解ください。

【お願い】
○受診時には、ご自宅で検温(37.5℃以下)、体調の確認をしてください。
○適宜手指消毒をしてください。
○急遽予告なく、健(検)診の中止や実施医療機関の変更などをする場合がありますので、ご承知おきください。
○検診は、マスク着用となります。
※詳しくは検診ガイドまたは市HPをご覧ください。

Information
お知らせ

検診が6月からスタート！
お得ながんなどの検診

健康づくり課
☎ 055(949)6820



▲市HP

健診には、医療機関で受診する「個別健診」と、市施設などで受診する「集団健診」があります。対象者には、5月下旬に健診ガイドと受診券を郵送します。詳しくは健診ガイドをご覧ください。

健診期間／6月1日(土)～9月30日(月)
予約／
【個別健診】
医療機関へ直接予約
※予約不要の医療機関もあります。
【集団健診】
健診日の1週間前までに市公式LINEまたは国保年金課へ電話で予約(先着順)
※市公式LINEで予約の人は、ご自分で受付時間を指定できます。
※電話予約の人は、市が受付時間を指定します。
※後日、市からご案内通知を送付します。指定の時間に会場へお越しください。
予約開始／5月23日(木)8時30分～

対象／昭和60年3月31日以前に生まれた伊豆の国市国民健康保険加入者、または市内在住の静岡県後期高齢者医療制度加入者
※その他の健康保険に加入している人は、自身の保険証を確認し、各保険者に問い合わせください。

市公式LINEでの
予約方法



- ① QRから友だち追加
- ② 「特定健診 2025」と入力
- ③ 予約画面へ



Information
お知らせ

約1万円の健診が、0円で受けられる！
特定健診・後期高齢者健診

国保年金課
☎ 055(948)2905

森林の土地を所有したとき

個人か法人によらず、相続、贈与、売買契約などにより、森林の土地を新たに取得した場合に、事後の届出として「森林の土地の所有者届出書」が必要です。

提出時期／所有者となった日から90日以内(面積の要件はありません。)

対象／県が策定する伊豆地域森林計画の対象となっている森林(登記上の地目が山林以外の場合も対象になる場合があります。詳しくは県HPをご確認ください。)

提出物／届出書(農林課で配布)、登記事項証明書などの土地の所有者になったことが分かる資料

●なぜ届出制度ができたのですか。

森林の所有者がわからないと、林業経営者が間伐などを行う際に、森林を集約化することが難しくなります。

森林の伐採をするとき

所有している森林を伐採する場合、無秩序な伐採により森林の大切な機能を失わないため、事前に「伐採及び伐採後の造林の届出」が必要です。

提出時期／伐採をする90日から30日前まで

提出者／森林所有者や立木を買い受けた人など

対象／県が策定する伊豆地域森林計画の対象となっている森林(登記上の地目が山林以外の場合も対象になる場合があります。詳しくは県HPをご確認ください。)

その他／

- ・枝払いや枯れ木、竹の処理は、届け出が不要です。ただし、保安林の場合は別途手続きが必要な場合があります。
- ・土地の形質変更には手続きが必要です。内容や規模によって手続方法が異なります。事前にご相談ください。

Information お知らせ

森林に関する届け出

ご確認ください

農林課 ☎055(948)1460



▲県HP

6月から歯周病検診が始まります。検診を受けて、賞状&記念品をもらおう! 60歳で26本の歯がある人、80歳で20本の歯がある人はコンクールに応募できます。自分が何本の歯があるのか分からない人は、歯周病検診を受けてみましょう。

【6026 コンクール】

対象／満60歳の人(昭和39年4月1日~昭和40年3月31日生まれの人)で、自分の歯が26本以上ある人
締切／7月31日(水)までに歯周病検診を受診

【8020 コンクール】

対象／満80歳の人(昭和19年4月1日以前に生まれた人)で、自分の歯が20本以上ある人
締切／6月30日(日)までに歯周病検診を受診

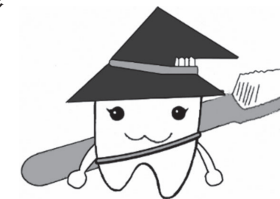

歯っぴい、健口委員会マスコット
ハーミー

応募方法／

電話で申し込み(自薦、他薦は問いません)。申し込み後、審査票を郵送しますので、それを歯科医療機関へ持参し、診察を受けてください。
※6026のみQRから電子申請可。



▲電子申請

その他／入賞者は広報紙で発表予定です。後日、賞状と記念品を贈呈します。

Recruitment 募集

自薦他薦は問いません! 6026・8020コンクールへ応募しよう

健康づくり課 ☎055(949)6820

Recruitment 募集

道路の里親を探しています

建設課 ☎055-948-2908

市民団体などが道路の里親となって、道路の美化・清掃をボランティアで行うことを支援する「伊豆の国市アダプトロードプログラム」を実施します。

活動内容／市内のおおむね200m以上の市が管理する道路で歩道、路肩、法面の清掃や除草。樹木などの枝払い。道路側溝の清掃。

対象／年3回以上の活動が可能な5人以上で構成される市民団体または市内の法人

市からの支援／清掃用具の提供または貸与。傷害保険への加入。

活動の流れ／

- ①建設課で活動内容などについて話し合い
- ②申込書、名簿、活動計画書を提出
- ③認定書を交付
- ④活動の実施
- ⑤活動報告書を提出



▲市HP

Event 催し

川の駅伊豆城山で遊ぼう

川の駅伊豆城山 ☎0558-99-9766

①星座を探そう in 川の駅伊豆城山

とき／5月11日(土)(雨天中止、強風中止)、おもしろ自転車(無料)18時~18時30分、星座についてまなびの場19時~19時30分、星座観測19時30分~20時30分

内容／望遠鏡を使って星座や流れ星の観察

料金／大人300円、中人(中学生以下)

100円、小人(~6歳児)無料

定員／200人

申込／電話もしくはQRから



▲星座を探そう
申し込みはこちら

②初心者向けスケートボード教室

とき／5月19日(日)10時~12時(雨天中止)

定員／10人(初心者のお子さんも参加可)

料金／無料

講師／元プロスケートボード選手：伊藤夕介氏

申込／電話で

※スケートボードをお持ちの場合は持参ください。

伊豆の国市とモンゴル国ウランバートル市ソングノハイルハン区は、平成27年8月に都市交流の覚書を交わして以来、相互訪問などによる交流が行われています。今年度は、5年ぶりとなる市民訪問ツアーを企画しました。富士山静岡空港発着のチャーター便で行く6日間の旅。草原の国モンゴルを満喫してみませんか。

とき／8月4日(日)~9日(金)

内容／

- ゲルでの遊牧民生活体験
- 乗馬体験
- 星空観賞・キャンプファイヤー
- チンギスハーン騎馬像(テレルジ国立公園)見学など

費用／268,000円~(1人当たり)

※燃油サーチャージなどが別途必要です。

主催／友好都市交流協会

旅行販売／静岡鉄道株式会社

申込／市HPまたは協働まちづくり課窓口で

※詳細は市HPをご覧ください。



▲市HP



Recruitment 募集

5年ぶり!市民訪問団募集 モンゴル6日間の旅

協働まちづくり課 ☎055(948)1412



第23回
山脇 裕之 副市長

“市民が主役のまちづくり”を
全力でアシストしたい

令和6年4月1日付で静岡県から伊豆の国市へ着任した山脇裕之副市長。静岡市の蒲原地区で生まれ育った山脇副市長は、地元の高校・大学を卒業し、平成7年に静岡県庁へ入庁しました。県庁では、人事管理や経理などを担当したほか、旧芝川町へ出向した経験もあります。

伊豆の国市で生活するのは初めての山脇副市長ですが、過去に何度か観光で訪れたことがあるそうです。「その時は、サイクリングをしなが

ら葦山反射炉や江川邸に行きました。『自然や歴史が豊かでないままだ』と感じました。実際に住んでみて、非常に暮らしやすいまちだと実感しました」と、早くも新天地に親しみを持っている様子。今回、自転車は静岡市の自宅に置いてきました。「まち歩きが好きなので、北条家ゆかりの場所など歴史巡りが楽しみです」と、休日のウォーキングを計画中です。

家族と離れ、伊豆の国市で一人暮らしをする山脇副市長は、「市民の皆さんと同じ目線で暮らし、皆さんが『どうしたいか?』を肌で感じる事が、副市長としての第一歩だと思っています。その上で、市長の政策実現をアシストすることが副市長の仕事。市役所は市民との距離が近いので、現場の声を大切にしていきたいです」と、抱負を語ります。

「今はまだ、伊豆の国市について知らないことも多いですが、第二の故郷になるのでは」と笑顔を浮かべる山脇副市長。山脇副市長のアシストで、山下市長の取り組む『市民が主役のまちづくり』が、さらに強固なものとなりそうです。

国際交流員

アンのあのお



第8回
手作りマーケット

サインバイノー!アノンです。伊豆の国市がモンゴル国と友好交流を始め9年たちますが、まだまだ皆さんに知られていません。モンゴルを知ってもらう機会として、市内のイベントなどでモンゴル文化の紹介をしています。3月の手作りマーケットでは、葦山反射炉のそばにある反射炉自然公園でモンゴルの移動式住居ゲルを建て、モンゴル文化の紹介、民族衣装「デール」の試着、モンゴルの手作り商品と岩塩の販売、オニ(ゲルの天井の梁)塗り体験などを行いました。また、伊豆の国うま広場さんの引き馬体験もあり、市内でモンゴルの大草原を感じられるイベントになりました。

私は祖父母に育てられ、遊牧民の生活も体験できる環境にいますが、日本の人たちに紹介するためにはたくさん研究したり、調べた

りしている間、今までより高い愛国心を持つようになりました。そして、伊豆の国市に来てから日本の文化と母国の文化を比べながら勉強することができて、この仕事が大好きになりました。

今年の夏は市内の中学生のモンゴル訪問以外に、市民ツアーも計画しました。旅行会社の協力を得たモンゴルツアーですが、市民向けに私が一緒に考え、なるべく手ごろに、本格的なモンゴル体験をできるような内容になったと感じています。(12ページ参照)

皆さん、私と一緒にモンゴルへ行きませんか?ご応募お待ちしております。



☎ 055(948)1412

あなたも狙われるカモ!悪質商法に「ご用心」

春からの新生活!
怪しい「儲け話」に気を付けて

(文と絵) 司法書士 山田茂樹

新年度となり、新たな生活を始めた人や自分のスマートフォンの利用を始めた人もいるでしょう。この時期は、新たな出会いがあり、SNS上でのつながりが増えやすい時期です。そこで、このタイミングを見計らって、動画配信サービスの広告、SNSのダイレクトメッセージ機能などを使って言葉巧みに近づき、「儲け話」を持ち掛けられるケースがあります。しかし、この「儲け話」は、新たに人を誘うことで利益が得られるマルチ商法である場合が少なくありません。ご注意ください。



©Shigeki Yamada

【消費生活相談】 伊豆の国市役所大仁庁舎
相談日：毎週月～金曜日、9時～16時
(年末年始・祝日は除く)
※相談員による相談は月～金曜日10時～13時
☎ 伊豆の国市消費生活センター ☎ 0558-76-8000

伊豆市役所(伊豆市小立野)
相談日：毎週月～金曜日、8時30分～17時15分
(12時～13時、年末年始・祝日は除く)
☎ 伊豆市消費生活センター ☎ 0558-72-9858

ごみの分け方 出し方



「かばん・靴などの回収について」

資源循環の促進を図るため、次の施設で回収を開始します。ご協力をお願いします。

- 回収場所
仮設長岡リサイクルセンター、葦山リサイクルプラザ、大仁清掃センター
- 回収開始日
5月1日(水)から
- 出し方
靴・サンダル/バラバラにならないよう靴紐を縛る、または袋に入れる。汚れを落とす。
かばん・ベルト・帽子/汚れを落とす。
- 注意事項
・汚れがひどいものは、燃えるごみとして出してください。
・今まで通り、金属などを取りはずし、燃えるごみとして出すことも可能です。
・長靴やスニーカーは、リサイクルできません。

☎ 0558(76)8001

広報5月号から、『不用品活用バンク』の掲載を市HPに変更します。



▲市HP

図書館だより

開館時間(共通) 9時～17時30分
 中央図書館 ☎ 0558-76-5566
 葦山図書館 ☎ 055-949-8605



▲図書館 HP

今月の
おすすめ

季節の変わり目に、変化の兆しを感じられる本はいかが。

一般
【中央】



ゼロ打ち
相場英雄／著
角川春樹事務所

大和新聞の社会部記者・片山芽衣は、衆議院議員選挙の報道センターに配属された。「政治」と「カネ」、小説でしか描けない政界の暗部と危険な癒着。

一般
【葦山】



姥玉みつ
西條奈加／著
潮出版社

50年前の幼友達3人が同じ長屋で暮らしはじめた。静かに暮らすはずだったお麓の余生は、厄介も喜びも3倍に。「女性の老後」を描く痛快時代小説。

子ども
【中央】



ひとりぼっちのオオカミ
ケイティ・スリヴェンスキー／文
BL出版

大昔。兄弟と違い穏やかで甘えん坊のオオカミが生まれた。そのオオカミが出会ったのは…。科学的な手掛かりを元に犬の起源を描いたノンフィクション。

4月23日～5月12日は子ども読書週間です

「身近なともだち犬の本」をテーマに本を展示しています。期間中、本を借りたお子さんに、子ども読書週間のオリジナルしおりと、読んだ本を100冊記録できる「読書の記録」のミニ冊子をプレゼントします。
 とき／5月23日(木)まで ところ／中央・葦山各図書館

5月のおはなし会

中央図書館 11日(土)11時～
 葦山図書館 25日(土)11時～
 くぬぎ会館こども広場 16日(木)10時10分～
 ※事前申込不要

5月の
休館日

中央図書館：毎週月曜日、7日(火)、31日(金)
 葦山図書館：毎週水曜日、3日(金・祝)、4日(土・祝)、31日(金)



▲休館日も利用できる電子図書館

文化財 通信

その227
山木遺跡の
生産・生活用具

文化財課
☎ 055-948-1428

「文化財課おすすめ文化財」の第二回は山木遺跡の生産・生活用具です。山木遺跡は葦山地区にあり、範囲はJAふじ伊豆葦山営農経済センター付近を中心に東西に約1.1km、南北約1.38kmに及びます。昭和25(1950)年に、排水路の工事中に発見され、何度も発掘調査が行われています。

この遺跡では、弥生時代後期～古墳時代前期(約1,500～1,800年前)にかけての水田跡や、方形周溝墓、平安時代の水田跡などが発見されています。遺物では土器や木製品が出土しています。その内239点が、昭和41(1966)年に国の重要有形民俗文化財に指定されました。主に、壺や高坏などの土器、梯子やねずみ返しなどの建築部材、大足や田下駄などの農具、皿や片口などの容器、杵や槌などの日常雑器などの木製品があります。中でも、ねずみ返しは、柱にはまった状態で発見さ



▲出土した土器や木製品

れたので用途の確認ができました。これらは伊豆の国市郷土資料館にある、湿度管理ができる収蔵庫に保管されています。木製品に使用された木材として、柱類は主に耐朽性に優れたカヤ、農具は主に堅くねばりがあるアラカシ、それ以外のものは軽量で加工しやすいスギを多く利用していました。当時から既に木材の性質を理解し、用途によって材種を選んでいたことが分かります。バリエーション豊富な木製品には、山木遺跡の人々の知恵と工夫が現れているのです。

かんたん手話講座

49

遊園地

立てた両手人差し指を顔の両脇で交互に前後に動かし、右手5指を折り曲げ、指を下に向けて軽く下ろす。

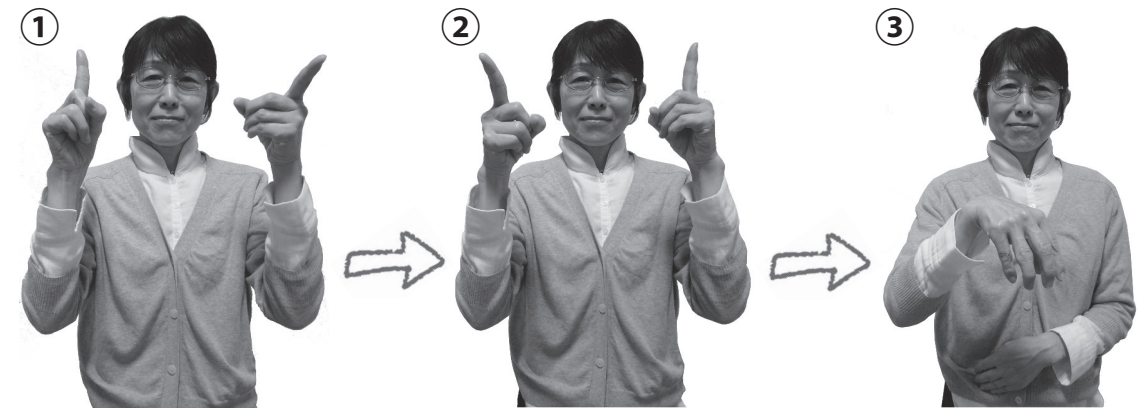

障がい福祉課 ☎ 0558-76-8007 FAX 0558-76-8029



子育て支援センター情報

詳しい行事予定は、市HP
 をご確認ください。



▲市HP

すみれひろばの主な行事

ベビーマッサージ&親子リトミック
 とき／5月17日(金)
 ベビーマッサージ…9時30分～10時
 親子リトミック…10時30分～11時15分
 ☎ 055(949)0823

たんぼひろばの主な行事

ベビーマッサージ&親子リトミック
 とき／5月30日(木)
 ベビーマッサージ…9時45分～10時15分
 親子リトミック…10時30分～11時15分
 申込／5月7日(火)予約開始
 ※6月7日(金)のちびっこ運動会は、5月20日(月)予約開始。
 ☎ 0558(76)6006

子ども広場の主な行事

すくすくタイム(リズム遊び)
 とき／5月23日(木)10時～10時30分
 ☎ 0558(76)1346

市政と市民をつなぐ

☎ 協働まちづくり課
☎ 055-948-1412

令和6年度 **区長紹介** (敬称略)

伊豆長岡地区



長塚区 萩原 敏幸	千代田区 小澤 邦幸	大北区 久保田 昭寛	町屋区 遠藤 俊夫	珍野区 田中 康司	鳥打区 西島 重己
仲之台区 小林 宏樹	谷戸区 小川 正夫	花坂区 関野 義男	戸沢区 山崎 一臣	長瀬区 岩本 守	
富士見区 秋山 忠義	小坂区 大川 義弘	長岡区 渡邊 平治郎	天野区 牧野 博充	古奈区 近藤 辰哉	壺之上区 岩崎 文彦

韮山地区



小松ヶ原区 加勢 光男	みどり区 山口 敏夫	土手和田区 高梨 光夫	内中区 本多 隆幸	高原区 勝間田 桂一	中区 鈴木 良明
立花台区 清川 訓	南條区 笹原 正和	中條区 鈴木 隆司	寺家区 山本 能久	四日町区 佐藤 政範	原木区 小坂 美喜
長崎区 池田 圭一	大仙区 石坂 武彦	奈古谷区 飯田 喜隆	多田区 鈴木 智	山木区 柴 繁文	金谷区 秋山 広明

大仁地区



長者原区 山田 恵昭	田原野区 土屋 初男	浮橋区 西島 勲夫	下畑区 池谷 聡	田中山区 貴家 敏夫	星和区 加治屋 政文
立花区 齊藤 忍	宗光寺区 澤田 力	守木区 杉原 隆彦	白山堂区 山本 忠	御門区 田口 一弘	
田京区 小野 和彦	三福区 井上 眞琴	神島区 飯田 孔之	中島区 高田 恒美	吉田区 内田 稔	大仁区 杉山 透



市 Facebook



市 Instagram

市 Facebook や Instagram では、広報紙に掲載できなかったものも含めさまざまな市の話題を紹介中です。ぜひご覧ください。

まちのわだい

観光による発展を目指して 3/28

第12回まちづくり地域プラットフォームを開催



約30人の参加者が発表に聴き入りました

第12回まちづくり地域プラットフォームが開催されました。まちづくり地域プラットフォームは、今後の市の都市形成の具体的な官民連携事業を発掘する組織として位置付けられ、地域に求められる機能や運営手法を市として決定していくものです。横浜国立大学院都市計画研究室は、「伊豆の国市ウォークアブルビジョン」をテーマに研究を進め、調査の結果を報告しました。

4/4 チェコでの成長を誓う

Conservatory of Dance の生徒が市長を表敬訪問

市内バレエ教室Conservatory of Danceの生徒が、チェコを訪問し、バレエ学校でのバレエ体験とチェコ国内でパフォーマンスを行うことに伴い、市長を表敬訪問しました。昨年12月、チェコのコンテンポラリーのバレエ団が市内で日本公演を行ったことをきっかけに、今回のチェコでの研修・パフォーマンスが実現しました。一行は4月26日～5月7日の間、チェコへ渡航する予定です。



バレエのポーズで記念撮影

地域の安全・安心のために 4/7

伊豆の国市消防団が任命式を挙行

アクシスカつらぎ大ホールで、令和6年度伊豆の国市消防団任命式を挙行しました。4月からの新役員や新入団員の辞令交付、3月で消防団を退団した皆さんへの感謝状贈呈などを行いました。新入団員を代表し、第9分団の山口凌さんが宣誓の言葉を述べました。今年度の新入団員は19人。今年度も荻野団長のもと、団員が一致団結し、地域防災の要として活動していきます。



力強く宣誓を述べる新入団員

4/14 パンを学んで、楽しんで

江川邸パンフェスタ +marche. を開催

江川英龍(坦庵)が軍事訓練用として日本初のパンを焼いた日を記念とした4月12日のパンの日に合わせて、江川邸パンフェスタ+marche.が開催されました。英龍が焼いたとされる兵糧パンの実演や、『パン史料発見と再現』をテーマにした講座に多くの来場者が集まりました。また、引き馬体験やキッチンカー、ハンドメイド雑貨などの出店が、江川邸ににぎわいをもたらしました。



第一回韮山塾『パン史料発見と再現』の様子

情報BOX

第16回 伊豆の国市水泳大会

とき／6月23日(日)受付8時30分、競技開始10時
ところ／長岡温水プール
対象／市内在住・在勤・在学している人(幼稚園年長以上)、長岡の水泳教室に通っている人、健康状態に問題の無い人

競技種目／25m(板キック、自由形、背泳ぎ、平泳ぎ、バタフライ)、50m(自由形、背泳ぎ、平泳ぎ)、100m(個人メドレー)

※各種目、年齢区分されます。
参加料／1種目500円
申込／5月7日(火)～6月8日(土)までに、申込用紙と参加料を提出

※申込用紙はプール受付にあります。
生涯学習課
055(948)1461

市民講座

①気軽に美味しくコーヒー焙煎
とき／6月2日(日)9時30分～11時30分
ところ／あやめ会館1階調理実習室
内容／ガスコンロで生豆から焙煎し、煎りたてのコーヒーを試飲。2種類のコーヒーを持ち帰りできます。

対象／18歳以上の人10人(人数超過の場合は市民優先で抽選)
料金／1,000円
持ち物／軍手、エプロン、マグカップ、布巾

講師／自家焙煎珈琲倶楽部
申込／5月17日(金)までに電話またはQRから

②超低糖質なプランパンを手作りしよう!
とき／5月31日(金)9時～

12時 ところ／あやめ会館1階調理実習室

対象／18歳以上の人16人(人数超過の場合は市民優先で抽選)
料金／1,500円
持ち物／布巾(パンにかぶせます)、エプロン、三角巾、手拭きタオル、持ち帰りの袋

講師／松下優子さん(ダイエツトプロフェッサー)
申込／5月20日(月)までに電話またはQRから

生涯学習課
055(948)1461

「ちょこっとく」 inおもちゃ図書館

とき／毎月第4水曜日10時30分～11時30分
ところ／葦山福祉・保健センター

内容／子育てのこと、家庭のことなどについて家庭教育支援員がサポートします。
対象／どなたでも
料金／無料
生涯学習課
055(948)1461

春の市民ハイキング

とき／6月2日(日)8時～16時(予定) ※荒天中止
コース／城山・葛城山ハイキングコース
対象／小学生以上40人(小学生は保護者同伴。応募者多数の場合、市民優先で抽選)
料金／100円
申込／5月17日(金)までにQRから

生涯学習課
055(948)1461

葦山反射炉 ホタル観賞の夕べ

古川護岸では、天然ボタルを観賞することができます。
とき／5月18日(土)～6月9日(日)20時～21時
ところ／葦山反射炉付近古川護岸(無料駐車場有)

注意事項
・住宅街と隣接した会場です。静かに観賞してください。
・21時30分以降の観賞、路上駐車はご遠慮ください。

観光協会
055(948)0304

上級救命講習

とき／6月9日(日)9時～17時
ところ／田方中消防署
内容／AEDを使用した心肺蘇生法(乳幼児を含む)、止血法など

対象／沼津市・清水町・函南町・伊豆市・伊豆の国市・伊東市・東伊豆町に在住・在勤・在学の中学生以上の人30人
料金／無料
申込／実施日の1カ月前から3日前までに電話で

田方中消防署
0558(76)0911

「森の楽校」森の自然とふれあおう

とき／5月19日(日)9時～15時(三島市役所駐車場8時45分集合)
ところ／箱根接待茶屋の森
対象／小学生以上20人(小学生1～3年生は保護者同伴。応募多数の場合は抽選)
料金／無料
持ち物／長袖、長ズボン、帽子、歩きやすい靴、弁当

生涯学習課
055(948)1461

親子記者募集

とき／8月8日(木)～11日(日・祝)

ところ／長崎市内(原爆資料館など)

内容／平和イベントや平和活動に取り組む人たちの取材。「おやこ新聞」の作成。
対象／会員自治体に在住する

飲み物、軍手(あれば革手袋)、金づち、雨具
申込／5月15日(水)までに電話またはFAXで
電話またはFAXで
055(976)1013
055(976)1043
FAX 055(976)1043

防衛省採用試験

とき／①筆記試験：6月22日(土)②WEB試験：5月28日(火)、口述・身体検査：6月1日(土)

区分／①一般幹部候補生②自衛官候補生
資格／①詳しくは問い合わせ

小学4～6年生とその保護者9組(応募者多数の場合は抽選。旅費支給)
申込／5月15日(水)までにメールまたは郵送
095(844)9923

ふるさと学級 学級生募集

内容／野外炊飯、キャンプ、餅つきなど年7回実施予定
対象／市内の小学3～6年生
年会費／3,000円(材料費、活動費、保険料など)
申込／QR、生涯学習課窓口、電話で

生涯学習課
055(989)9111

055(948)1461

税務署からのお知らせ

20歳未満の人の飲酒は法律で禁止されています。民法の成年年齢は18歳に引き下げられました。お酒に関する年齢制限は20歳のまま維持されています。
055(987)6711

055(987)6711

児童扶養手当を支給します

5月10日(金)に、児童扶養手当を支給します。指定口

無料で検査が受けられます

HIV(エイズ)・梅毒・B型肝炎ウイルス検査・C型肝炎ウイルス検査は匿名で受けることができます。
とき／月1～3回火曜日実施
ところ／静岡県東部保健所
申込／電話で

静岡県東部保健所
055(920)2109

2024年 令和6年 -5月-

休日の診療医 9時～17時

事前に病院・田方中消防署へ電話、または田方医師会HPでご確認ください。診療医が変わる場合があります。

田方中消防署 0558-76-0119
田方医師会HP
http://www.tagata-ishikai.jp/

3(金・祝) 恵泉クリニック(四日町/内/055-949-7770)
あおきクリニック(吉田/泌尿器/0558-75-0303)

4(土・祝) 慈広会記念病院(長岡/リハ・内/055-947-0511)
JA静岡厚生連中伊豆温泉病院(伊豆市/内・整外・外/0558-83-3333)

5(日) おりた内科小児科(函南町/内/055-978-7622)
矢田レディースクリニック(宗光寺/婦人/0558-76-4550)

6(月・祝) くきの皮膚科(四日町/皮膚/055-940-2000)
修善寺クリニック(伊豆市/内・皮膚/0558-72-7272)

12(日) 伊豆平和病院(函南町/内・整/055-974-1355)
伊豆赤十字病院(伊豆市/外・内・整外/0558-72-2148)

19(日) 江間クリニック(南江間/外・内・脳外/055-947-1238)
中伊豆リハビリテーションセンター(伊豆市/内・整外・リハ/0558-83-2111)

26(日) 函南さくらクリニック(函南町/内・胃腸/055-979-1666)
村田内科クリニック(吉田/内/0558-76-8866)

広報4月号掲載内容変更のお知らせ

国保年金課 055-948-2905

【変更箇所】
10ページ「人間ドックまたは脳ドックを助成します」
表中「脳ドック：三島中央病院」
変更前：24,000円
変更後：20,000円

ヒントは広報紙の中に！ 広報クイズ

お題：アナグラム
脳の活性化 ★☆☆☆

アナグラムは、ある言葉の文字の順番を入れかえて、別の言葉にしてあるクイズです。例えば「おれ、何歩？」という問題のもと言葉は「ナポレオン」という感じです。

では、次の問題のもと言葉は、いったい何でしょう。

脳、醤油か本食べる
(のう、しょうゆかほんたべる)



答え ○○○○○○○○○○○○○○○○○

毎月、正解者の中から抽選で5人に図書カードをプレゼント！

応募方法／①クイズの答え②住所③氏名(ふりがな)④年齢⑤広報紙へのご意見・ご感想や身近な話題などを書き添え、5月16日(木)までに郵送(必着)またはメールでご応募ください。ご意見などは、広報などで紹介する場合があります。

申込先／協働まちづくり課(〒410-2292 長岡 340-1)
info@city.izunokuni.shizuoka.jp

先月の答え／ **スポーツ少年団**

正解者は 37 / 37 人

図書カード当選者：順不同・敬称略

相原智津子、小川原広子、栗田結優、河原知恵子、古郡守生
*当選者へのプレゼントは、5月末までに発送予定です。



おたより
広報紙への感想や身近な話題などをお寄せいただきましたので紹介します。

- 当初予算の概要を読みました。子育て応援・教育振興のまちづくりの内容が楽しみです。(多田・66歳・女性)
- ウォーキングをかねて川の駅に行ってみたいと思います。(南條・65歳・女性)
- 毎月クイズが楽しみです。クイズのためにゆくり何回もすみずみまで読んでいます。(三福・64歳・男性)
- 子育て応援・教育振興のまちづくりの内容が楽しみです。(奈古谷・74歳・女性)
- 暖かくなり、何だかお出かけしたくてうすうすします。(古奈・44歳・女性)
- 市内にはまちづくりのボランティアが多々います。ありがとうございます。(天野・79歳・女性)
- LINEからも市の情報を得ていますが、紙の広報紙が見やすくて良いですね。(三福・64歳・男性)

たくさんのお便り、ありがとうございました。引き続き、皆さんからのお便りお待ちしております。

市の人口(4月1日現在)

※()内は先月比 単位：人

住民登録人口	46,378 (-122)
世帯	21,555 (-43)
男:22,447 (-66) 女:23,931 (-56)	

市内交通事故発生状況(2月)

※()内は昨年比 単位：件・人

	件数	死者	負傷者
人身事故	11 (+1)	0 (0)	13 (-3)
うち高齢者	8 (+3)	0 (0)	1 (-4)

伊豆中央警察署調べ(数値は確定値です。)

市内ごみ・CO2 排出量(2月)

※()内は昨年比 単位：t

燃やせるごみ	949 (+100)
焼却によるCO2	372
資源ごみ	171 (-102)
埋め立てごみ	15 (±0)
合計	1,135 (-2)

市民1人当たり 841.7 g

※クリーンセンターいずではごみ発電を行っています。ごみ発電は一般の発電所の発電量を減少させ、結果的にCO2の削減が図られています。

編集後記

▼広報紙内の一部デザインを変更しました。どこが変わったかわかりましたか？今後もわかりやすい広報紙を目指していきます。広報担当3年目もよろしくお願います。芽

▼特集は伊豆の国市の子育て支援について。こんなにたくさんの支援があります。支援策だけでなく、地域のみなが子ども子育て世帯に優しいまちでありたいですね。厚

表紙より
3月26日、長岡保育園閉園式が行われました。伊豆長岡地区の子どもたちの保育の場であった長岡保育園は、今年3月で閉園。92年の歴史に幕を閉じました。閉園式には、園児に加え卒業した小学生も参加し、お世話になった保育園や関係者たちに感謝を伝えました。

4月からは長岡幼稚園と統合し、新たに「にじいろこども園」が開園しました。



▲閉園した長岡保育園

被害防止目的捕獲実施中

農林課 ☎055-948-1460

イノシシ・シカなどの野生鳥獣による農作物などへの被害を減らすため、被害者からの依頼などにより、被害防止目的捕獲を実施します。ご理解とご協力をお願いします。

- 捕獲許可期間**／令和7年3月31日(月)まで
※7月1日(月)～9月15日(日)は、原則、猟銃による捕獲は自粛しており、被害状況に応じて実施します。また、11月1日(金)～3月15日(土)は、狩猟期間(予定)です。
- 対象鳥獣**／イノシシ、シカなど
- 捕獲区域**／市内全域(ただし、民家周辺での銃器の使用は禁止されています。)
- 捕獲方法**／銃器、わな(くくりわな・箱わななど)
- 捕獲者**／田方猟友会伊豆の国分会員など
※猟期内の鳥獣保護区以外での捕獲は一般の狩猟によるものです。
- その他**／山林に行く際は、目立つ服装や音のする物を身に着けるようご協力ください。

広報4月号掲載内容の訂正とお詫び

総務課 ☎055-948-1411

広報4月号の掲載内容に誤りがありました。訂正しお詫び申し上げます。

【訂正箇所】
6ページ「4月から市役所の組織の一部が変わります」表中
誤：し尿処理場→環境政策課
正：し尿処理場→廃棄物対策課

イチゴ&ミニトマト収穫体験

農林課 ☎055-948-1460

市内で生産されたおいしいイチゴやミニトマトを食べてみませんか？

- とき**／6月1日(土)9時～12時
- ところ**／市内のハウス
※旧葦山いちご狩りセンター(葦山山木69-1)集合。体験場所へは自家用車で移動。
- 内容**／イチゴ1箱採り放題・ミニトマト1パック採り放題
- 定員**／40人(応募多数の場合は抽選)
- 料金**／1,000円(小学生未満は保護者同伴)
- 申込**／5月17日(金)までにはがきで(当日消印有効)
※申し込みは、はがき1枚につき同居している1家族まで(友人同士の申し込みは1枚に4人まで)
※応募多数の場合の抽選結果は、5月29日(水)までに結果を郵送します。

伊豆の国市長岡346番地の1
伊豆の国市役所 産業部農林課
「イチゴ&ミニトマト
収穫体験」申込

410-2292

- 代表者郵便番号
- 代表者住所
- 代表者氏名
- 代表者電話番号
- 申込者全員の氏名(代表者も含む)
- 申込者の内訳
小学生以上○人
小学生未満○人

▲申込はがき記入例

全国一斉に実施
同報無線を利用した
緊急情報の伝達訓練

地震・津波や武力攻撃などの災害時、全国瞬時警報システム(Jアラート)から送られてくる国からの緊急情報を確実に皆さんへお伝えするため、情報伝達訓練を行います。

とき
5月22日(水)
11時ごろ

伊豆の国市以外の地域でも、全国的に「情報伝達訓練」が実施されます。※気象状況により、中止することがあります。

☎055(948)1482
危機管理課



あきた らん
秋田 蘭さん (山木)
(令和3年5月28日生)

お茶目な、らんちゃん。これからも元気いっぱいの素敵な笑顔を見せてね。お誕生日おめでとう！



こばやし すずな
小林 鈴奈さん (三福)
(令和2年5月24日生)

しっかり者のすーちゃん、いつも助けてくれてありがとう。亮ちゃんと兄弟仲良く過ごしてね！



みずぐち みつき
水口 心月さん (小坂)
(令和2年5月24日生)

歌が好きで元気いっぱいお茶目なみつ。これからもたくさん笑ってたくさん食べて大きくなってね！



うちだ はな
内田 羽奏さん (富士見)
(令和3年5月18日生)

はなちゃん3歳のお誕生日おめでとう！！これからも笑顔で元気いっぱいなのはなちゃんできてね！



たなか かい
田中 快維さん (寺家)
(令和2年5月7日生)

とっても愛おしい快維ちゃん。4歳お誕生日おめでとう！いつも笑顔で何でも食べてくれて嬉しいよ



たかはし さゆ
高橋 咲結さん (原木)
(令和2年5月13日生)

おしゃべり上手でいつもニコニコなさーちゃん、いつもたくさん癒されてるよ！4歳おめでとう！



すずき みお
鈴木 実桜さん (三福)
(令和3年5月9日生)

3歳の誕生日おめでとう♪出来ること沢山増やしていこうね。お兄ちゃんと妹と仲良くね。



くろだ かいり
黒田 海里さん (古奈)
(令和2年5月23日生)

かいちゃん、4歳のお誕生日おめでとう。大好きな電車と踏切をたくさん見に行こうね。



もりした たいご
森下 大護さん (北江間)
(令和3年5月21日生)

電車大好きな大護。いつも家族を笑顔にしてくれる存在です。これからも元気いっぱい成長してね。



たにざわ りひと
谷沢 理仁さん (中條)
(令和2年5月10日生)

ぬいぐるみを見つけると、ぎゅーと抱きしめる優しいりっくん。4歳お誕生日おめでとう！

7月号出場者募集

令和2年～令和4年の各7月生まれ(2～4歳まで)のお子さんを募集します。5月28日(火)までにQRからご応募ください。

☎ 協働まちづくり課
☎ 055-948-1412



▲応募はこちら



伊豆のくに
Izunokuni 令和6年5月号 (No.268)

発行 伊豆の国市
〒410-2292 静岡県伊豆の国市長岡340-1
編集 企画財政部協働まちづくり課 ☎055-948-1412

HP (URL) <https://www.city.izunokuni.shizuoka.jp/>
メール info@city.izunokuni.shizuoka.jp
印刷 ツタ/印刷株式会社 再生紙使用

お誕生日
おめでとう